



Prifysgol
Abertawe
Swansea
University

PRIFYSGOL ABERTAWA

DRWS I DDYFODOL DISGLAIR



ISRADDEDIG 2024

Drws i Ddyfodol Disglair

O'r eiliad rwyf ti'n cyrraedd, byddi di'n teimlo'n gartrefol.
Nid dinas a phrifysgol yn unig yw Abertawe, mae'n ffordd o fyw.

Ym Mhrifysgol Abertawe, cei fanteisio ar ansawdd addysgu a safonau academaidd cadarn sydd wedi rhoi budd i'n myfyrwyr ers dros 100 o flynyddoedd ac sydd wedi cynhyrchu sawl cyn-fyfyriwr nodedig a blaenllaw.

Yn 2022 cyhoeddwyd Strategaeth Iaith a Diwylliant Cymraeg newydd y Brifysgol sy'n amlinellu ein hymrwymiad ar gyfer parhau y gwaith o sicrhau lle blaenllaw i'r Gymraeg ac ehangu'r ystod o gyfleoedd i fyfyrwyr astudio drwy gyfrwng y Gymraeg a chael profiad o'r Gymraeg. Wedi'r cyfan, mae gan ein Prifysgol enw da am ragoriaeth mewn addysgu, ymchwil arloesol, cyrhaeddiad rhyngwladol, a phrofiad eithriadol i fyfyrwyr sy'n rhoi'r sgiliau i'n graddedigion i'w galluogi i lwyddo'n bersonol ac yn broffesiynol. Manteisia ar y cyfle i astudio trwy'r Gymraeg neu yn ddwyieithog mewn Prifysgol sydd â chysylltiadau amlddiwylliannol a rhyngwladol.

Mae ein campysau glan môr trawiadol a'n croeso cyfeillgar yn gwneud Prifysgol Abertawe'n lleoliad dymunol ar gyfer myfyrwyr o bedwar ban byd. Rydym yn ymfalchïo yn natur gynnes ein croeso a'n diwylliant o gynwysoldeb, sy'n creu amgylchedd cyfoethog ac amrywiol, lle i hybu addysgu ac ymchwil o'r safon uchaf. Rydym yn estyn croeso i ti ymuno â ni lle bydd dy gyfraniad yn cael ei werthfawrogi. Bydd safbwyntiau newydd yn cael eu hánnog a chei'r gefnogaeth sydd ei angen arnat i ffynnu yn Abertawe.

Gelli gael gwybod mwy am Brifysgol Abertawe a'n rhaglenni gradd drwy gadw lle ar un o'n diwrnodau agored*

CADWA DY LE HEDDIW

 abertawe.ac.uk/diwrnodau-agored

DIWRNODAU AGORED SYDD AR DDOD

Dydd Sadwrn 17 Mehefin 2023

Dydd Sadwrn 21 Hydref 2023

Dydd Sadwrn 16 Medi 2023
(Diwrnod Agored Gyrfaoedd GIG)

Dydd Sadwrn 11 Tachwedd 2023

*gwiria'r wefan am fanylion llawn, dyddiadau a fformat diwrnodau agored sydd ar ddod.

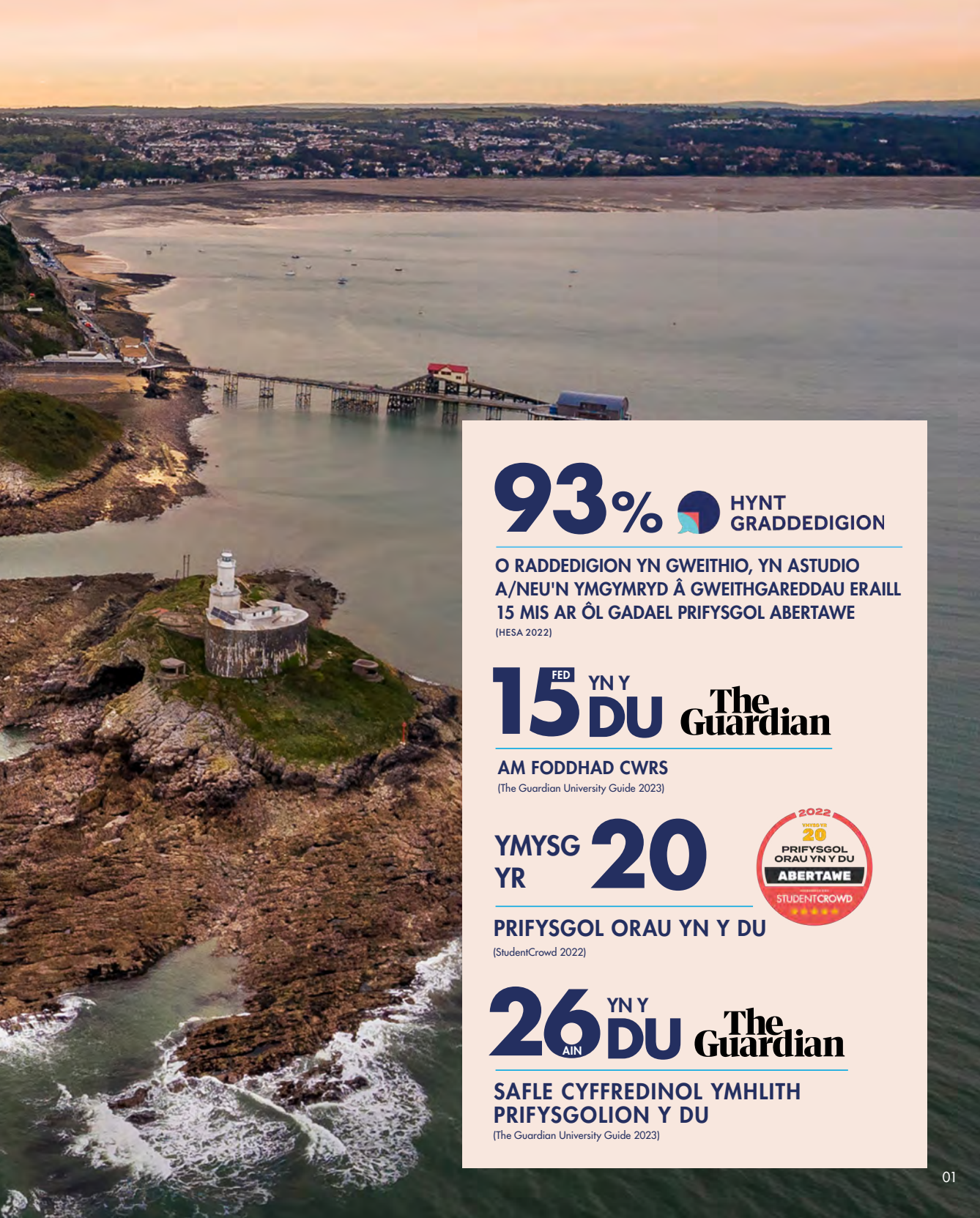

93%  **HYNT
GRADDEDIGION**

**O RADDEDIGION YN GWEITHIO, YN ASTUDIO
A/NEU'N YMGYMRD Â GWEITHGAREDDAU ERAILL
15 MIS AR ÔL GADAEI PRIFYSGOL ABERTAWE**
(HESA 2022)

**15^{FED} YN Y
DU** **The
Guardian**

AM FODDHAD CWRS
(The Guardian University Guide 2023)

**YMYSG
YR** **20**



PRIFYSGOL ORAU YN Y DU
(StudentCrowd 2022)

**26^{AIN} YN Y
DU** **The
Guardian**

**SAFLE CYFFREDINOL YMHLITH
PRIFYSGOLION Y DU**
(The Guardian University Guide 2023)

BYWYD ABERTAW

Gwiria 10 Peth Gorau i'w gwneud yn Abertawe yn ôl ein Glasfyrwyr

TUDALEN 22



PAID Â BOD YN NERFUS

Gweler ein tudalennau ar Undeb y Myfyrwyr a Chymorth a Lles

TUDALENNAU 28, 38

YN YSTYRIED TEITHIO DRAMOR YN YSTOD DY ASTUDIAETHAU?



Cadwa lygad am y symbol awyren drwy'r holl dudalennau cwrs

GWNEUD CAIS

Gweler ein rhestr wirio sy'n hawdd i'w defnyddio a chael cyngor wrth ein Swyddfa Dderbyn ar wneud cais

TUDALENNAU 54-57

ATHRAWON AC YMGYNGHORWYR

Mae manylion llawn y cwrs ar gael yn yr adran cyrsiau. Mae'r tudalennau, 'Sut i Wneud Cais', yn rhoi gwybodaeth fanwl ar ein cynnig, gan gynnwys ein 'cynnig gwarantiedig' ar gyfer lle

YN POENI NA FYDDI DI'N BODLONI'R GOFYNIION GRADDAU? GALLWN NI HELP

Archwilia dy opsiynau; mae gennym amrywiaeth o raglenni Blwyddyn Sylfaen Integredig gydag amrywiaeth o gymwysterau derbynol. Gweler ein tudalennau Blwyddyn Sylfaen a chwilia am y symbol sylfaen ar bob tudalen cwrs



TUDALEN 58

PAID Â DERBYN EIN GAIR NI AM HYN...

Chwilia am yr hyn y mae gan fyfyrwyr ei ddweud am fyw ac astudio ym Mhrifysgol Abertawe

TUDALEN 20

HOFFET TI ASTUDIO DRWY GYFRWNG Y GYMRAEG?

Cadwa lygad am y symbolau swigen siarad wrth ymyl cyrsiau lle mae hyn ar gael

TUDALEN 30



RHEOLI DY ARIAN

Dysga fwy am gostau byw nodweddiadol wrth fyw ac awgrymiadau euraidd ar gyllidebu, ynghyd â gwybodaeth lawn ar ffioedd, ariannu ac ysgoloriaethau

TUDALENNAU 48-51



DY YRFA

Gwiria ein tudalennau ar Gyflogadwyedd a rhestr 'gyrfaoedd y dyfodol' ar bob un o'n tudalennau cwrs



TUDALEN 16

DEALL Y JARGON

Cymer gipolwg ar ein canllaw deall y jargon

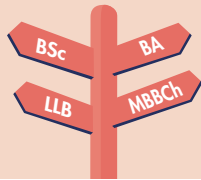

TUDALEN 64

IECHYD A LLES

Mae hyn yn bwysig inni, cymer gipolwg ar Wasanaethau Myfyrwyr



TUDALEN 28

TEITHIO O GWMPAS

Rydym ni'n agosach nag wyt ti'n meddwl! Gwiria amseroedd teithio i Abertawe, a pha mor hawdd yw hi i fynd o gampws i gampws ac o'r campws i'r ddinas

TUDALENNAU 08-11,177

Cynnwys

- 04 CROESO ABERTAW
- 06 DARGANFOD ABERTAW
- 08 MAPIAU'R CAMPWS
- 12 PAM BOD YMCHWIL YN BWYSIG
- 14 DYSGU AC ADDYSGU
- 16 GYRFAOEDD, SGILIAU A CHYFLOGADWYEDD
- 18 YMUNA Â'N CYN-FYFYRWYR NEILLTUOL
- 20 BARN EIN MYFYRWYR
- 22 PIGION Y GLASFYFYRWYR
- 24 LLETY
- 28 LLES A CHYMORTH MYFYRWYR
- 30 ACADEMI HYWEL TEIFI
- 32 ASTUDIO A CHYMDEITHASU TRWY GYFRWNG Y GYMRAEG
- 36 ASTUDIO A GWEITHIO DRAMOR
- 38 UNDEB Y MYFYRWYR
- 40 CHWARAEON
- 43 CYFLEUSTERAU
- 47 CYNALIADWYEDD
- 48 Y COLEG
- 48 FFIOEDD, CYLLID A CHYLLIDEBU
- 52 RHINIEN A GWARCHEIDWAID
- 54 SUT I WNEUD CAIS
- 56 RHESTR WIRIO AR SUT I WNEUD CAIS
- 58 BLWYDDYN SYLFAEN INTEGREDIG
- 66 CYRSIAU A-Y
- 162 GRID CYFEIRNODI CYRSIAU
- 176 MYNEGAI
- 177 MAP

Dy ganllaw i'r prosiectws



Croeso!

Siarad Abertawe?

Nid dinas a phrifysgol yn unig yw Abertawe, mae'n ffordd o fyw. Rydym yn sôn am y bobl, y lleoedd, y bwyd, y profiadau a'r atgofion...

Mae "Eiconau Abertawe" wedi cael eu dewis gan ein myfyrwyr o bob cwr o'r byd i ddisgrifio'r hyn sy'n gwneud Abertawe mor arbennig. O Varsity i Verdi's, Sin i Fae Abertawe, mae'r cyfan gan Abertawe! Cadwa lygad allan am ein heiconau lliwgar ar y campws pan fyddi di'n ymweld, lle gelli di sganio codau QR i ymdrochi yng ngolygfeydd a synau Abertawe.

DARGANFYDDA FWY:

 abertawe.ac.uk/siaradabertawe



"GWEDDW
CREFFT HEB EI
DAWN"



LLETY SY'N
LLONNI

PENRHYN GŴYR



TONNAU
DIDERFYN



TYWOD
RHWNG EIN
TRAED



**GWYRDD A
GWYN AM
BYTH**



**DERE I
GEFNOGI'R
ELYRCH!**

M4 & CAERDYDD

SWANSEA.COM

GORSAF ABERTAW

A483

PARC SINGLETON

**CANOL Y
DDINAS**

STRYD Y GWYNT

YSBYTY

**PENTREF
CHWARAEON**

CAMPWS PARC SINGLETON

MARINA

CAMPWS Y BAE



**AI HON YW
STRYD ENWOCA'
CYMRU?**



**FAINT O'R
GLOCH YW HI,
MISTAR BAE?**



**JOE'S NEU VERDI'S
HUFEN IÂ
AMDANI**

Y MWMBWLS



**GOLEUO
DY FFRDD
ADEF**

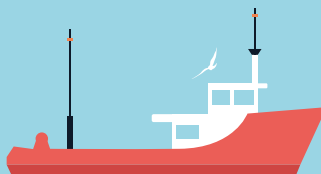

Darganfod

ABERTAWE



Castell Pennard, Traeth y Tri
Chlogwyn, Gŵyr, Abertawe

Dere i ddarganfod manau cudd hudolus i
dynnu lluniau gwefreiddiol, llwybrau cerdded
arfordirol trawiadol, llwybrau beicio mynydd
o safon fyd-eang a thraethau arbryn.
Mae'r cyfan ar garreg ein drws.

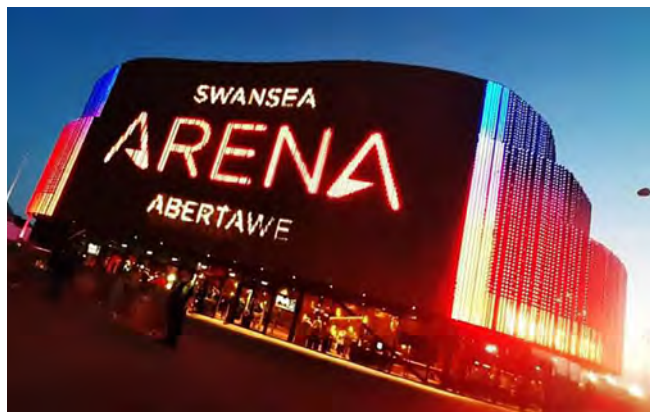



Bannau Brycheiniog, Cymru

AR GARREG Y DRWS

Ar Benrhyn Gŵyr, cei lonydd yn Ardal o Harddwch Naturiol Eithriadol gyntaf y Deyrnas Unedig, ymlacio ar draethau arobryn ac archwilio harddwch naturiol cefn gwlad, ac mae Parc Cenedlaethol Bannau Brycheiniog cwta 30 munud i ffwrdd yn y car. Mae'r rhanbarth yn cynnig rhai o leoliadau gorau'r DU ar gyfer cerdded ar lwybrau arfordirol, syrffio, beicio, chwaraeon dŵr, dringo creigiau a golff; i'r rhai sy'n mwynhau chwaraeon antur, neu os yw'n well gen ti dro hamddenol ar y traeth, mae rhywbeth at ddant pawb.

SIOPA

Gelli di ddewis o siopau a brandiau mawr y stryd fawr a siopau bach annibynnol, siopau arbenigol ac arcedau traddodiadol. Gelli ymweld â siopau dillad dylunwyr yn y Mwmbwls, siopa am ddillad yr oes a fu yn Uplands, neu godi cynnyrch o Gymru ym marchnad dan do fwyaf Cymru yng nghanol y ddinas. Mae Siop Tŷ Tawe yng nghanol y ddinas yn gyfleus ar gyfer llyfrau, cardiau, anrhegion a nwyddau Cymraeg.

CARTREF I DYLAN THOMAS

Fel y dywedodd mab enwocaf Abertawe, Dylan Thomas: "Abertawe yw'r gorau o hyd", a gelli ddilyn olion traed y bardd ledled y ddinas, o gaffis i dafarnau a pharciau. Er bod Abertawe yn gartref i Dylan Thomas, mae'n bwysig cofio am ein beirdd a llenorion Cymraeg sydd â chysylltiadau â'r ddinas a'r brifysgol. I enwi dim ond rhai, Grug Muse enillydd Llyfr y Flwyddyn 2022 (categori barddoniaeth), y Prifardd Tudur Hallam sy'n Athro yn yr Adran Gymraeg, Kate Bosse-Griffiths yr Eifftolegydd ac awdures, ac wrth gwrs, Saunders Lewis y dramodydd ac ysgolhaig adnabyddus.

Y CELFYDDYDAU

Mae Abertawe'n ganolfan fywiog ar gyfer celf ac mae Oriol Glynn Vivian yn cael ei chynabod yn eang fel prif leoliad arddangosfeydd celf yn y ddinas. Mae mynediad am ddim i holl amgueddfeydd ac orielau celf cenedlaethol Cymru, felly gelli ymdrochi yn ein hanes, neu gymryd rhan yn un o'r teithiau niferus sy'n cael eu trefnu gan Undeb Myfyrwyr Prifysgol Abertawe.

CANOLFAN Y CELFYDDYDAU TALIESIN

Mae Canolfan y Celfyddydau Taliesin yng nghanol Campws Parc Singleton yn dangos ffilmiau'n rheolaidd, rhai poblogaidd a rhai mwy amgen eu natur. Mae ganddi gaffi a bar ac yma ceir y Ganolfan Eifftaidd arobryn sy'n gartref i gasgliad o dros 5,000 o arteffactau o'r Hen Aifft.

CERDDORIAETH A GWYLIAU

Mae Cymru'n enwog fel 'gwlad y gân' ac fel myfyrwr ym Mhrifysgol Abertawe, chei di ddim dy siomi gan y dewis o gerddoriaeth sydd ar gael yn y ddinas gan gynnwys y llu o gigiau Cymraeg ar draws y ddinas ac yn Nhŷ Tawe!

Mae Abertawe yn cynnal nifer o wyliau a digwyddiadau cerddorol mewn amrywiaeth o leoliadau. Mae rhai enwau mawr wedi perfformio yn Arena Abertawe newydd sbon, ym Mharc Singleton a stadiwm Swansea.com gan gynnwys: Syr Elton John, The Kooks, Kaiser Chiefs, ac Anne-Marie.





CAMPWS Y BAE



LLEOLIAD
GLAN MÔR



Green
Flag
Award
Gwobr
Y Faner
Werdd

(2021/22)

13
EG
YN Y DU



people & planet
CYNGHRAIR
PRIFYSGOL

(Cyngrair People & Planet 2022)



360°
TAITH
RHITHWIR



abertawe.ac.uk/rhith-daith



15 MUNUD AR Y
BWS O GANOL Y
DDINAS, 5KM



**CAMPFA A CHYFLEUSTERAU
CHWARAEON**



**CWRT BWYD, CUDDFAN
GYMDEITHASOL ABERTAW**
(Swansea Social Hideaway)



**CYFADRAN Y DYNIAETHAU A'R
GWYDDORAU CYMDEITHASOL**
(YR YSGOL REOLAETH)



LLETY MYFYRWYR



LLYFRGELL Y BAE



UNDEB Y MYFYRWYR



Y COLEG



**Y GYFADRAN PEIRIANNEG
A GWYDDONIAETH**
*(Y FFOWNDRI GYFRIFIADOL –
CYFRIFIADUREG A MATHEMATEG)*



**Y GYFADRAN PEIRIANNEG
A GWYDDONIAETH**



Y NEUADD FAWR



YR HAFAN *(Ile tawel aml-ffydd, i ymlacio,
neu gwrdd â ffrindiau)*



BWS 24AWR *(yn ystod y tymor)*

*Tua 20 munud i Gampws Parc Singleton,
15 munud i ganol y ddinas*



MYUNIHB

*Cynnig gwybodaeth, ac arweiniad ar
unrhyw agwedd ar fywyd myfyrwyr;
o arian i ymholiadau cwrs, i dai*

CYFLEUSTERAU ERAILL:

- Archfarchnad • Bar Undeb y Myfyrwyr
- Diogelwch 24 awr • Golchdy
- Siop goffi Coffeeopolis





CAMPWS PARC SINGLETON

-  **ACADEMI HYWEL TEIFI**
-  **CANOLFAN TALIESIN A'R GANOLFAN EIFFTAIDD**
-  **CYFADRAN Y DYNIAETHAU A'R GWYDDORAU CYMDEITHASOL**
-  **LLETY MYFYRWYR**
-  **LLYFRGELL PARC SINGLETON**
-  **MYUNI HUB** Cynnig gwybodaeth, ac arweiniad ar unrhyw agwedd ar fywyd myfyrwyr; o arian, ymholiadau cwrs, i dai
-  **PARC CHWARAEON BAE ABERTAW**
-  **Tŷ FULTON** Sawl man gwerthu bwyd (gan gynnwys fegan), Greggs a Tortilla (man gwerthu bwyd Mecsicanaidd). Clwb nos, siopau, bar Undeb y Myfyrwyr, archfarchnad a siop dim gwastraff
-  **Y GOLEUDY** (Ile tawel aml-ffydd, i ymlacio, neu gwrdd â ffrindiau)
-  **Y GYFADRAN MEDDYGAEATH, GWYDDORAU IECHYD A BYWYD**
-  **Y GYFADRAN PEIRIANNEG A GWYDDONIAETH** (BIOGYDDORAU, CEMEG, DAEARYDDIAETH, FFISEG)
-  **UNDEB Y MYFYRWYR**
-  **BWS 24AWR** (yn ystod y tymor)
Tua 20 munud i Gampws y Bae,
10 munud i ganol y ddinas

CYFLEUSTERAU ERAILL:

- Caplaniaeth • Diogelwch 24 awr
- Doctor/Deintydd • Golchdy • Mosg



TRAETH SY'N YMESTYN
DROS BUM MILLTIR, TAFLIAD
CARREG O'R CAMPWS



10 MUNUD AR Y BWS O
GANOL Y DDINAS, 3.5KM



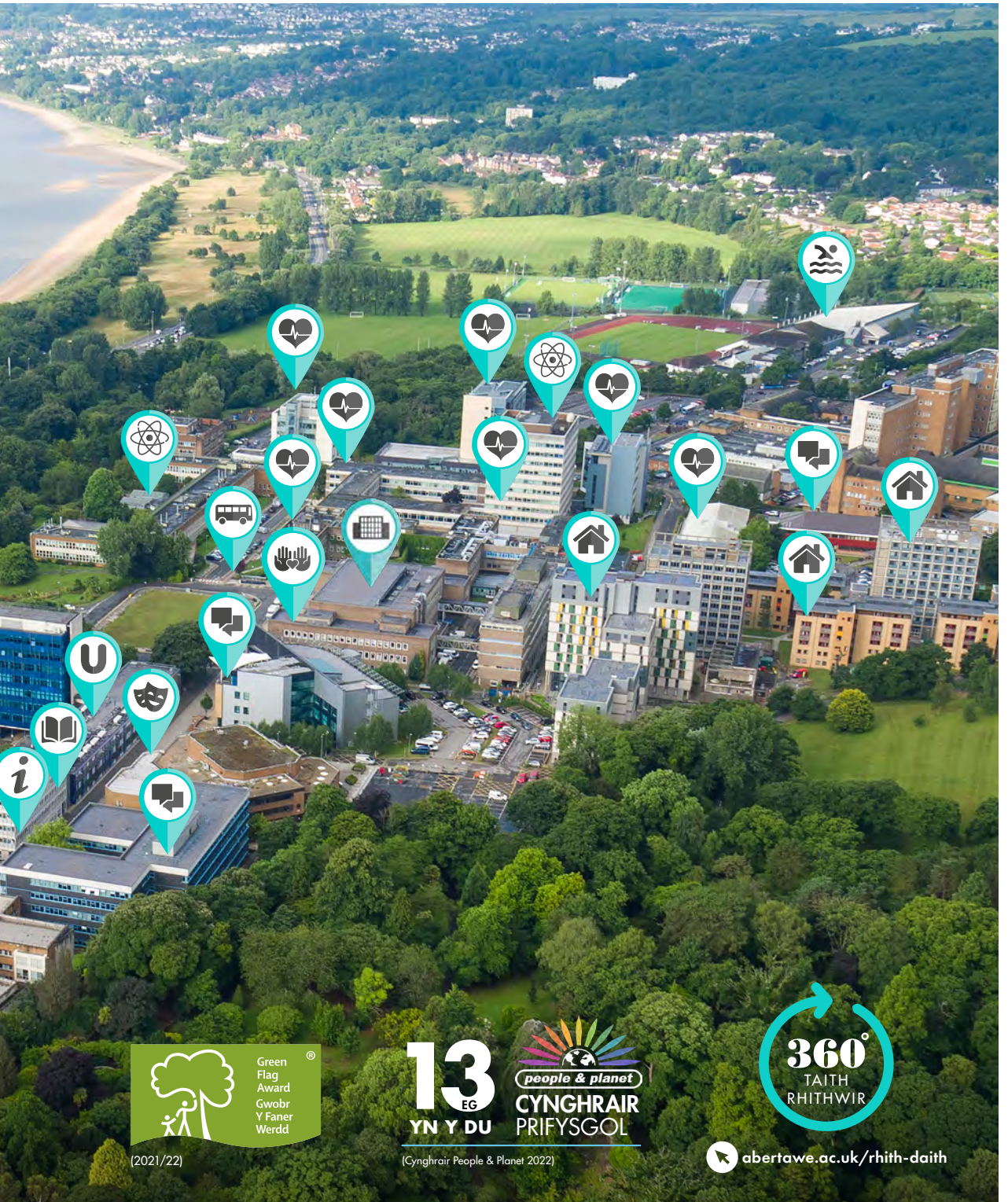

Green Flag Award
Gwobr Y Faner Werdd

(2021/22)

13
EG
YN Y DU



CYNGHRAIR
PRIFYSGOL

[Cynghrai People & Planet 2022]



abertawe.ac.uk/rhith-daith



PRIFYSGOL YMCHWIL DDWYS *o'r Radd Flaenaf*

Mae ein hymchwil yn newid bywydau, yn gyrru arloesedd, ac mae'n cyd-fynd â Nodau Datblygu Cynaliadwy'r Cenhedloedd Unedig. Rydym yn archwilio ffyrdd newydd o asesu a lliniaru argyfwng hinsawdd ac rydym yn gweithio i amddiffyn y rhai mwyaf agored i niwed yn ein cymdeithas. Rydym yn gweithio i wella iechyd a lles i bawb ac i gyfoethogi ein holl fywydau trwy ein dealltwriaeth o hanes a'r celfyddydau.

Mae llawer o'n hymchwilwyr yn addysgu ar gyrsiau yma hefyd, sy'n golygu y gelli di fod yn gweithio gydag arbenigwyr byd-eang ar flaen y gad yn eu meysydd. Wrth i ti barhau gyda dy astudiaethau, gelli di ymuno â'u timoedd ymchwil, gan helpu i archwilio, atal a datrys problemau byd-eang.

25

**ANSAWDD
UCHAF YN Y DU
YMCHWIL**

(The Complete University Guide 2022)

Darllen ein cylchgrawn ymchwil chwarterol a darganfod mwy am ymchwil Prifysgol Abertawe yma:



 [abertawe.ac.uk/ymchwil/
cylchgrawn-momentwm](https://abertawe.ac.uk/ymchwil/cylchgrawn-momentwm)

Pam bod ymchwil yn bwysig?

Rydym yn parhau i gael ein cydnabod am effaith ein hymchwil, sy'n gwneud gwahaniaeth real, cadarnhaol i fywydau pobl ar hyd a lled y byd.

Mae ein portffolio ymchwil yn amrywiol: o greu dur **GWYRDDACH** a glanach; i ddiogelu **ECOSYSTEMAU** ac arwain ar dechnolegau **SERO NET**.

Rydym yn gwella **IECHYD Y BOBLOGAETH**; **GWARCHOD** henebion hynafol, a **LLUNIO POLISI** ynghylch tegwch a **CHYDRADDOLDEB** a sicrhau diogelwch unigolion a chymunedau ledled y byd.

86%

O'N HYMCHWIL
GYFFREDINOL YN
ARWAIN Y BYD
NEU'N RHAGOROL
YN RHYNGWLADOL

(Fframwaith Rhagoriaeth Ymchwil 2021)

REF2021 Fframwaith
Rhagoriaeth
Ymchwil

DARGANFYDDA FWY:

 abertawe.ac.uk/ymchwil



**GWRANDO AR
EIN PODLEDIADAU
ARCHWILIO
PROBLEMAU
BYD-EANG**



Lawrlwytha nawr:

 abertawe.ac.uk/podlediadau



SUT RYDYM YN Addysgu

Ein hymrwymiad yma ym Mhrifysgol Abertawe yw cynnig y profiad dysgu ac addysgu gorau posib i dy alluogi i gyrraedd dy botensial llawn. Bydd gen ti fynediad at y canlynol:

ADDYSGU GAN ARBENIGWYR

Cei dy addysgu gan arbenigwyr yn eu meysydd sy'n parhau i gael eu cydnabod am effaith eu gwaith ymchwil sy'n gwneud gwahaniaeth cadarnhaol, go iawn, i fywydau pobl ar draws y byd.

AMGYLCHEDD ASTUDIO PERSONOL

Mae gennym ddwy brif lyfrgell ar y campysau sydd ar gael 24 awr y dydd yn ystod y tymor, lle gelli gadw man astudio preifat, fel grŵp neu ar gyfrifiadur, neu ddefnyddio un o'n manau astudio anffurfiol newydd sbon ar y naill gampws neu'r llall. Mae ein hamgylchedd dysgu rhithwir hefyd yn rhoi

mynediad i ti at ddeunyddiau a gweithgareddau astudio ar-lein, yn ogystal â sesiynau rhyngweithiol gyda staff a myfyrwyr eraill – felly gelli drefnu dy astudiaethau i ddiwallu dy anghenion di.

CYFLEOEDD DYSGU CYFUNOL A HYBLYG

Rydym yn falch o ddarparu profiad addysgol rhagorol, gan ddefnyddio'r ymagweddau dysgu ac addysgu mwyaf effeithiol, wedi'u teilwra'n ofalus i ddiwallu anghenion penodol dy gwrs. Mae ein hymagwedd at ddsygu cyfunol a hyblyg yn rhan o'n hymrwymiad i greu mwy o ddewis a hyblygrwydd dysgu i fyfyrwyr drwy gyfuniadau o ddsygu wyneb yn wyneb, ar-lein a

chyfunol. Nid addysgu ar-lein yw hwn, ond mae'n ategu dy ddarlithoedd, seminarau, gwaith labordy, sesiynau holi ac ateb, trafodaethau a gweithdai ar y campws gyda deunydd o safon ar-lein.

Rydym eisoes wedi cyflwyno gwelliannau digidol megis e-werslyfrau, labordai rhithwir ac Amgylcheddau Dysgu Efelychiadol. Mae'n galluogi deunydd i gael ei gyflwyno mewn fformatau gwahanol, i ddiwallu dewisiadau dysgu gwahanol, ac i gynnig hyblygrwydd o ran ble a phryd rwyf yn cyfranogi yn dy astudiaethau.

15^{FED} YN Y DU **The Guardian**

AM FODDHAD CWRS

(The Guardian University Guide 2023)

CYMORTH ACADEMAIDD A BUGEILIOI

Mae Academi Cynwysoldeb a Llwyddiant Dysgwyr Abertawe (SAILS) yn darparu cymorth academaidd a bugeiliol cynhwysol ar gyfer ein poblogaeth amrywiol o fyfyrwyr.

Gan weithio gyda chydweithwyr ym mhob rhan o'r Brifysgol, mae SAILS yn sicrhau bod dysgu, addysgu ac asesu cynhwysol o fewn cyrraedd pob myfyriwr, dy fod ti'n cael mynediad at y cyfleoedd sydd ar gael, a dy fod ti'n cael dy gefnogi i wireddu dy botensial llawn.

 abertawe.ac.uk/academi-cynwysoldeb

CANOLFAN LLWYDDIANT ACADEMAIDD

Bydd y Ganolfan Llwyddiant Academaidd yn dy helpu i ddatblygu dy sgiliau astudio academaidd er mwyn cyflawni dy nodau. Gelli di wireddu dy botensial llawn a magu hyder drwy amrywiaeth o gyrsiau, gweithdai a thiworialau un i un, gan dy helpu i bontio'r bwlch rhwng dy sefyllfa ar hyn o bryd a'r hyn rwy'ti am ei gyflawni.

 abertawe.ac.uk/llwyddiant-academaidd



DYSGU DRWY GYFRWNG Y GYMRAEG

Rydym ni'n falch o fod yn sefydliad Cymreig, ac rydym ni'n cynnig y dewis o ddysgu drwy gyfrwng y Gymraeg, a cheir darpariaeth cyfrwng Cymraeg ym mhob cyfadran. Ceir cyrsiau gradd a addysgir yn llwyr drwy gyfrwng y Gymraeg, cyrsiau lle cynigir rhai modiwlau yn Gymraeg, ac mae'n bosib mewn rhai adrannau y bydd rhai seminarau a thiworialau cyfrwng Cymraeg ar gyfer modiwlau a addysgir yn bennaf drwy gyfrwng y Saesneg.

Mae Prifysgol Abertawe'n gweithio mewn partneriaeth â'r Coleg Cymraeg Cenedlaethol ac mae cangen y Brifysgol yn Academi Hywel Teifi. Mae Academi Hywel Teifi yn darparu cefnogaeth a chynghor i fyfyrwyr sydd am astudio drwy gyfrwng y Gymraeg, yn ogystal â chynnig cyfleoedd i gymdeithasu â siaradwyr Cymraeg eraill.

 abertawe.ac.uk/academi-hywel-teifi

CYMORTH ADDYSGU YCHWANEGOL

Rydym ni'n deall ei bod hi'n gallu bod yn anodd ymgysgu ag astudio mewn prifysgol, felly rydym ni'n cynnig cymorth ychwanegol amrywiol drwy ein hacademiau, yn ogystal â darpariaeth dy gyfadran.

Rydym ni'n ymrwymedig i alluogi pob myfyriwr i gael mynediad, gan dy helpu i ffynnu yn dy astudiaethau. Rydym ni'n cynnig cymorth amrywiol, gan gynnwys gwneud trefniadau arbennig ar gyfer asesiadau, darparu cyfarpar ychwanegol a gwasanaethau llyfrgell. Mae ein Canolfan Drawsgrifio yn darparu deunyddiau cwrs a llyfrgell mewn sawl fformat, gan gynnwys testun electronig, print bras, braille, ffeiliau PDF hygyrch, diagramau y gellir eu teimlo, llyfrau sain DAISY yn ogystal â thrawsgrifiadau print o recordiadau sain. Yn ogystal, mae Timau Gwybodaeth i Fyfywrwyr a Chydlynwyr Anabledd ym mhob cyfadran.

 abertawe.ac.uk/gwasanaethau-cymorth-i-fyfywrwyr

MEDDWL AM *Dy Ddyfodol*

GYRFAOEDD, SGILIAU, CYFLOGADWYEDD AC ENTREPRENEURIAETH

Rydym ni'n helpu ein myfyrwyr i gyflawni'r gyrfaeodd maent yn eu haeddu. Mae'r Brifysgol yn cynnig amrywiaeth o leoliadau gwaith a chynghor gyrfaol trwy ei thim gyrfaeodd a menter ymroddedig, yn ogystal â ffeiriau gyrfaeodd, gweithgareddau entrepreneuraidd a digwyddiadau rhwydweithio â chyn-fyfrwyr rheolaidd, i dy helpu i ddechrau dy fusnes dy hun neu ddod o hyd i waith ar ddiwedd dy astudiaethau.

CREU GRADDEDIGION CYFLOGADWY AC ENTREPRENEURAIDD

Mae cyflogwyr yn chwilio am lawer mwy na gradd wrth ddewis pa raddedigion i'w cyflogi. Bydd ennill profiad a datblygu sgiliau yn y brifysgol yn rhoi mantais gystadleuol i ti.

Gall ein fîm arobryn, Academi Cyflogadwyedd Abertawe dy helpu i:

- Ennill gwybodaeth, cyngor ac arweiniad gyrfaol diduedd gan ymgynghorwyr gyrfaeodd cymwys.
- Dod o hyd i interniaeth, lleoliad, gwaith rhan-amser, swydd i raddedigion neu rôl gwirfoddoli.
- Ymgysylltu â chyflogwyr trwy ein ffeiriau gyrfaeodd, digwyddiadau cyflogwyr a sesiynau hyfforddi/hyfforddi sgiliau.
- Datblygu dy CV, sgiliau cyfweld ac ymwybyddiaeth fasnachol/hunanymwybodol.
- Ymgysylltu â mentor cyn-fyfrwyr.

 abertawe.ac.uk/cyflogadwyedd

  @SwanseaUniSea

BLWYDDYN MEWN DIWYDIANT

Rho hwb i dy yrfa drwy dreulio blwyddyn mewn diwydiant fel rhan o dy radd. Mae llawer o'n rhaglenni gradd yn cynnwys cyfle i weithio am flwyddyn mewn diwydiant fel rhan o'r cwrs, gan ddarparu profiad gwerthfawr a chyfle i roi damcaniaeth ar waith a chael dy dalu ar yr un pryd. Mae hyn yn rhoi mantais i ti wrth ddechrau ar lwybr gyrfa ac mae'n edrych yn wych ar dy CV. Am fanylion llawn y rhaglenni sy'n cynnig blwyddyn mewn diwydiant, gwiria dudalennau cwrs unigol.

 abertawe.ac.uk/israddedig/cysia

BWRDD SWYDDI Y PARTH CYFLOGAETH DIGIDOL

Drwy Rwydwaith Interniaeth â Thâl Abertawe, rydym yn cysylltu cyflogwyr â myfyrwyr a graddedigion diweddar o bob disgyblaeth ar gyfer interniaethau pedair wythnos ar lefel raddedig. Hysbysebwr yr holl rolau ar ein Bwrdd Swyddi ar y Parth Cyflogaeth digidol a bydd ein fîm ymroddedig yma yn dy gefnogi drwy broses y lleoliad gwaith. Mae interniaethau ar gael drwy gydol y flwyddyn, mewn amrywiaeth enfawr o feysydd pwnc. Rydym hefyd yn



EDRYCH AM Y SYMBOL

ar dudalennau'r cwrs ar gyfer rhaglenni gradd sy'n cynnwys cyfle lleoliad gwaith neu interniaeth.

cynnal Rhaglen Interniaethau Prifysgolion Santander sy'n darparu profiad gwaith cyflogedig i fyfrwyr a graddedigion diweddar, mewn busnesau bach a chanolig a sefydliadau trydydd sector lleol.

CYMORTH PWRPASOL

- Ennill gydnabyddiaeth yn dy Adroddiad Cyrhaeddiad Addysg Uwch ar ôl cwblhau'r Cwrs Datblygu Gyrfa.
- Mae bwrsariaethau cyflogadwyedd yn gallu helpu gyda chostau fel teithio i gyfweiliadau swydd, offer ar gyfer gweithio o bell, gwisg busnes a thebyg.
- Gwaith rhan-amser, ar y campws ac o bell, â thâl i fyfrwyr drwy'r Cynllun Myfyrwyr Llysgennad.
- Bwrsariaethau Hyfforddi Santander – gwna gais am hyd at £500 i dalu cost hyfforddiant sy'n gysylltiedig â chyflogadwyedd.

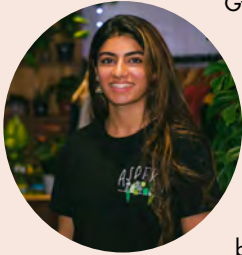

Gwnaeth Ashima Anand sylfaenu Aspera Life ym mis Chwefror 2022 yn ystod trydedd flwyddyn ei gradd mewn Peirianeg Sifil. Datblygodd ei brwdfrydedd dros blanhigion a gofalu amdanynt yn ystod ei hail flwyddyn yn y brifysgol, wrth iddi ddefnyddio planhigion i addurno ei llety myfyriwr.

Dechreuodd Aspera Life fel siop ar-lein a oedd yn gwerthu planhigion a photiau i'r tŷ. Mae gwreiddiau'r enw'n deillio o ymadrodd Lladinaidd sy'n golygu o'r tywyllwch i'r sêr. Ym mis Mawrth 2022, rhoddodd Ashima gynnig ar gystadleuaeth 'The Big Pitch' Tîm Mentergarwch Prifysgol Abertawe lle mae myfyrwyr yn cyflwyno eu syniadau i ennill amrywiaeth o wobrau i ddatblygu eu busnesau newydd. Roedd cynnig Ashima yn destun cyffro i'r beirniaid a dyfarnwyd cyllid iddi er mwyn tyfu ei busnes ar-lein. O ganlyniad i hyn, ehangodd Ashima y busnes i

gael presenoldeb diriaethol ym marchnadoedd 'dros dro' enwog y ddinas. Yna agorodd ei siop ei hun yn un o fannau mwyaf poblogaidd y ddinas diolch i gysylltiadau'r Tîm Mentergarwch ag Urban Foundry, sy'n rheoli cynllun adfywio yn y ddinas.

“ Mae'r Tîm Mentergarwch wedi bod yn eithriadol o gymwynasgar o'r dechrau, gan gefnogi fy musnes drwy gyllid a chyfleoedd i fasnachu ar y campws ac yn y ddinas, sydd wedi fy ngalluogi i gysylltu â busnesau eraill. Mae'r tîm wedi hyrwyddo fy musnes ar sianelau cyfryngau cymdeithasol y Brifysgol a'r tu hwnt, gan gynyddu'r ymwybyddiaeth o'm busnes yn gyflymach nag y gallwn i fod wedi ei wneud. Byddwn i'n annog unrhyw un sy'n dechrau busnes i gysylltu â'r Tîm Mentergarwch. Mae'r cyfleoedd wedi bod yn ddiiddiwedd. ”

Ashima Anand,
Sylfaenydd Aspera Life



Y TÎM MENTERGARWCH

Gwasanaeth ledled y Brifysgol sydd â'r nod o feithrin dy sgiliau entrepreneuriaidd, gan ddarparu profiadau gwerthfawr i dy alluogi i brofi dy syniadau busnes mewn amrywiaeth o ffyrdd, gan gynnwys gweithdai, cystadlaethau, rhoi cynnig ar fasnachu, cyngor busnes unigol, rhaglenni dechrau busnes, mentora a lleoliadau busnes ochr yn ochr â phartneriaid corfforaethol â phrofiad helaeth o fyd diwydiant.

-  abertawe.ac.uk/menter-myfyrwyr
-  [Swansea University Enterprise](#)
-  [Enterprise_swanuni](#)
-  enterprise@abertawe.ac.uk

CYSYLLTIADAU Â CHYFLOGWYR:



Ymuna â'n Cyn-fyfyrrwyr Neilltuol

Ym Mhrifysgol Abertawe, rydym ni'n hynod o falch o'n graddedigion. Pan fyddi di'n astudio gyda ni, byddi di'n ymuno â miloedd o gyn-fyfyrrwyr sydd wedi defnyddio eu profiadau yn Abertawe i osod eu marc ar y byd. Mae llawer ohonynt wedi mynd ati i brofi llwyddiant yn eu gyrfaoedd, gan ddod yn arweinwyr busnes, yn bencampwyr chwaraeon, cynnal ymchwil sy'n torri tir newydd, neu ddod o hyd i'w lle yng ngolwg y cyhoedd. Rydym ni'n rhannu rhai o'u straeon ysbrydoledig yma.



JASON MOHAMMAD,
BA Cymraeg a Gwleidyddiaeth.
Blwyddyn Graddio 1996.
CYFLWYNYDD RADIO A THELEDU.

"Roeddwn i'n gwybod bod gan Brifysgol Abertawe adrannau Cymraeg a Gwleidyddiaeth gwyb, felly roeddwn i eisiau astudio yno er mwyn cael fy nysgu gan y gorau. Hefyd, roedd apêl Penrhyn Gŵyr a'r traethau gerllaw yn atyniad enfawr. Ym Mhrifysgol Abertawe y tyfodd fy hyder fel dysgwr Cymraeg. Rwy'n cofio'r cawr o ddarlithydd, Yr Athro Hywel Teifi Edwards, yn ein hannog ni i gyd i ddefnyddio ein sgiliau llafar Cymraeg. Ni welodd unrhyw wahaniaeth rhwng myfyrrwyr Cymraeg 'iaith gyntaf' a 'dysgwyr ail iaith'. A dyna lle y cafodd fy hyder ei feithrin."

abertawe.ac.uk/cyn-fyfyrrwyr/proffiliau-cyn-fyfyrrwyr/jason-mohammad



DR KATE EVANS,
BSc Swŵleg. Blwyddyn Graddio 1996.

ECOLEGYDD YMDDYGIAD A BIOLOGYDD CADWRAETH AROBRYN. SEFYDLYDD A CHYFARWYDDWR ELEPHANTS FOR AFRICA.

"Nid oeddwn yn sicr ai addysg bellach oedd y llwybr cywir i mi. Yn ffodus cefais fy hun yn amgylchedd diogel Prifysgol Abertawe ar gwrs yr oeddwn yn dwlu arno ac yn rhagori ynddo, Swŵleg."

Sefydlodd Kate yr elusen gadwraeth – Elephants for Africa, sy'n defnyddio dull cyfannol at gadwraeth eliffantod, gan ganolbwyntio llawer o'i gwaith yn Botswana, sy'n gartref i'r boblogaeth fwyaf o eliffantod.

abertawe.ac.uk/cyn-fyfyrrwyr/proffiliau-cyn-fyfyrrwyr/kate-evans

SIWAN LILLICRAP,
BSc Gwyddor Chwaraeon. Blwyddyn Graddio 2009.

CYN-CHWARAEWR RYGBI RHYNGWLADOL, PENNAETH RYGBI YN ABERTAW.

"Rydw i wedi cwrdd â'm ffrindiau gorau drwy rygbi, ac mae e wedi dysgu cymaint i mi am fywyd: disgyblaeth, angerdd, ymrwymiad, cymhelliad, a chymaint mwy. Mae e wedi rhoi cymaint o lawenydd i mi yn fy mywyd ar y cae ac oddi arno, a fyddwn i ddim yn newid dim byd. Byddwn i'n dweud, paid â rhoi pwysau ar dy hun; bydd pawb yn cyflawni pethau gwahanol ond y peth pwysig yw cael amser rhagorol gyda ffrindiau."

abertawe.ac.uk/cyn-fyfyrrwyr/proffiliau-cyn-fyfyrrwyr/siwan-lilicrap



GWELD MWY O STRAEON CYN-FYFYRWYR AR EIN GWEFAN:

abertawe.ac.uk/cyn-fyfyrwyr/proffiliau-cyn-fyfyrwyr



OWEN EVANS,

*BSc Economeg.
Blwyddyn Graddio 1991.*

PRIF WEITHREDWR, STRATEGYDD,
YMGYNGHORYDD.

"Rwy'n cofio campws hapus, darlithwyr cyfeillgar, tref gyfeillgar, y traeth, aros am fws yn y glaw yn y Quadrant, gweld y Manic Street Preachers yn yr haul ym Mharc Singleton, trio meddwl sut i ddod adre o'r Mwmbwls ar ôl noswaith allan, rygbi yn San Helen a'r GymGym (Y Gymdeithas Gymraeg) ar brynghawn Mercher. Atgofion melys.

Fe wnes i fwynhau fy amser yn Abertawe ond fe ges i'r fraint o addysg uwch – o gwrdd â phobl o bob cefndir a dysgu am bwnc diddorol. Fe ges i gyfle i feddwl ac aeddfedu mewn amgylchiadau hapus ond cael fy herio hefyd yn academiaidd."

abertawe.ac.uk/cyn-fyfyrwyr/proffiliau-cyn-fyfyrwyr/owen-evans



RAWAN TAHA,

MSc Iechyd Cyhoeddus a Hybu Iechyd. Blwyddyn Graddio 2018.

DEILIAD YSGOLORIAETH EIRA FRANCIS DAVIES. CYMRAWD MATERION DYNGAROL. YMGYRCHYDD YN ERBYN NEWID HINSAWDD.

"Fel menyw Affricanaidd ysgolheigaidd ifanc, roeddwn i'n chwilio am brifysgol a oedd yn darparu cyfleoedd i arweinwyr ifanc fel fi.

Fy nghyngor i fyfyrwyr presennol yw i ddefnyddio eu hamser yn y Brifysgol i ddatblygu y tu hwnt i'w gradd, eu traethawd a'u trawsgrifiadau. Dim ond wedyn fyddi di'n gallu ennill swydd a chael bywyd sydd y tu hwnt i dy ddisgwyliadau."

abertawe.ac.uk/cyn-fyfyrwyr/proffiliau-cyn-fyfyrwyr/rawan-taha

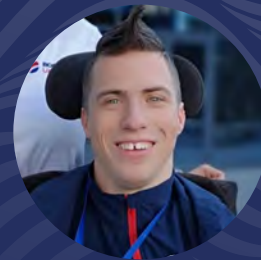

DAVID SMITH,

MEng Peirianneg Awyrfod. Blwyddyn Graddio 2014.

MEDALYDD AUR PARALYMPAIDD

"Roeddwn i am astudio Peirianneg Awyrfod ac roedd staff y cwrs, yr awyryglch cyffredinol a'r traeth yn brif atyniadau. Rhai o'm hoff atgofion yw'r teithiau astudio a oedd yn cynnwys hedfan megis y labordy hedfan yn Cranfield neu hedfan o gwmpas Penrhyn Gŵyr."

Wedi derbyn ei fedal aur Baralympaidd gyntaf ychydig cyn wythnos y glas yn Abertawe, mae David, Pencampwr y Byd a Pharalympaidd, yn anelu at fod yn bencampwr yng nghamp Boccia ac enillodd ei bumed medal Olympaidd yn y Gemau Olympaidd Tokyo 2021.

abertawe.ac.uk/cyn-fyfyrwyr/proffiliau-cyn-fyfyrwyr/david-smith



NIA PARRY,

BA Sbaeneg a Chymraeg. Blwyddyn Graddio 1996.

EIRIOLWR BRWD DROS YR IAITH GYMRAEG, DARLLEDWR AC ADRODDWR STRAEON.

"Mae fy atgofion o fod yn fyfyrwraig yn y Brifysgol yn rhai hapus iawn. Yn academiaidd – dw i'n teimlo fel fy mod wedi dysgu a blodeuo a datblygu syniadau newydd a thrin a thrafod a bwydo'r angerdd oedd gen i tuag at ein hiaith a'n diwylliant a'n hanes. Yn gymdeithasol dw i'n cofio'r hwyl a'r chwerthin, y barbeciws ar lan y môr, y gemau pêl-rwyd, y Mumbles Mile, Parc Singleton yn yr hydref yn ei liwiau euraidd."

abertawe.ac.uk/cyn-fyfyrwyr/proffiliau-cyn-fyfyrwyr/nia-parry

BARN EIN

Myfyrwyr

Cei fwy o wybodaeth gan ein myfyrwyr presennol a rhai sydd wedi graddio'n ddiweddar gan eu bod wedi rhannu eu profiadau eu hunain a darparu argymhellion defnyddiol ynghylch byw ac astudio ym Mhrifysgol Abertawe.

Gwylia ein flogiau, a gwranddo ar ein podlediadau, dilyn ni ar ein sianeli cyfryngau cymdeithasol er mwyn cael yr holl wybodaeth, boed yn; ymgartrefu yn y brifysgol i sut brofiad yw byw yn Abertawe.

EDRYCH AM BRIFYSGOL ABERTAWA AR TIKTOK:

Gwylia Fideos TikTok Diweddaraf Prifysgol Abertawe.

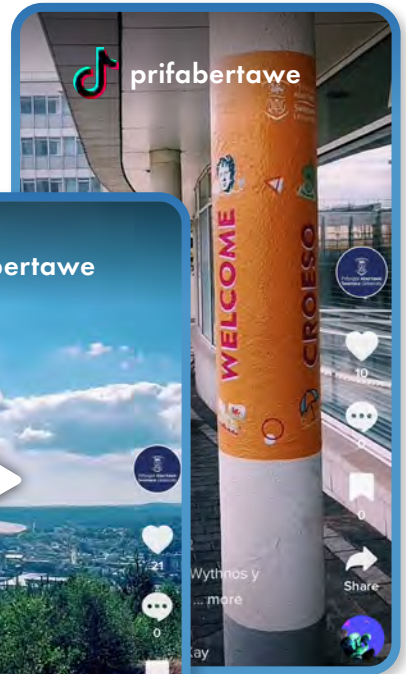
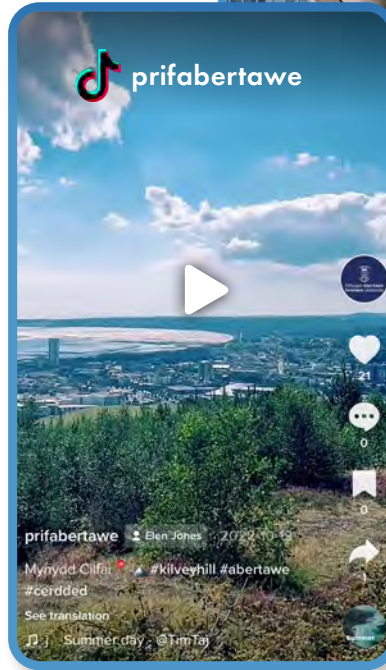

Ysgoloriaethau a Bwrsariaethau

Aelwyd yr Elyrch

Beiciau Santander

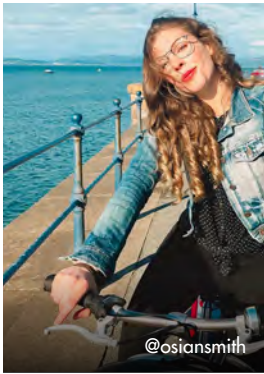
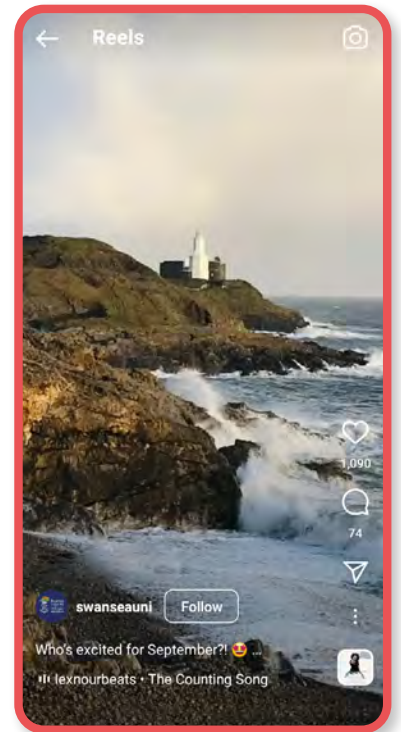
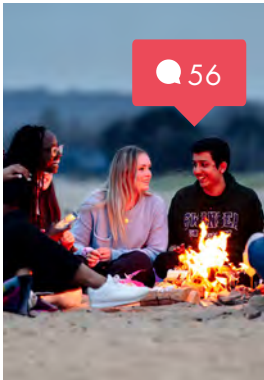

DILYN NI:

#EinHfabertawe

@prifabertawe

@PrifysgolAbertawe @Prif_Abertawe

PIGION Y *Glastyfyrywyr*



01 CER I'R TRAETH



Mae dros 50 o faeau a thraethau i'w dewis! Boed law neu hindda, rho gynnig ar syffio neu badlfyrddio, neu cer am dro i gael seibiant ac ymlacio.



02 VARSITY CYMRU

Gwisga liwiau'r fyddin werdd a gwyn a bloeddia dy gefnogaeth i Abertawe yng Ngemau Prifysgolion Cymru, y digwyddiad mwyaf i fyfyrwyr yng Nghymru.





BLASU HUFEN IÂ JOE'S 03

Os yw'r haul yn gwenu'n braf neu os yw'r tymheredd islaw sero, does dim gwahaniaeth, bydd bob amser ciw o bobl y tu allan i barlwr hufen iâ enwog Joe's yn Abertawe.

04

CYSTADLU YN YR EISTEDDFOD RHYNG-GOL

Dere i gynrychioli Prifysgol Abertawe a chystadlu yn un o brif ddigwyddiadau cymdeithasol a diwylliannol myfyrwyr Cymru.



05 DAWNS YR HAF

Mae Dawns Haf Prifysgol Abertawe, sy'n debyg i wyl, yn cael ei chynnal ar y lawnt o flaen Abaty Singleton, ac mae'n noson fawr yng nghlender y myfyrwyr. Mae'r digwyddiad yn denu perfformwyr proffil uchel yn rheolaidd – mae'r prif atyniadau yn y gorffennol wedi cynnwys Pendulum, Rudimental, Stormzy, Tim Minchin, Sub Focus a Florence and the Machine.



06 PÊL-DROED Y BENCAMPWRIAETH

Rydym yn falch o rannu ein dinas â thîm pencampwriaeth Dinas Abertawe, yr Elyrch arwrol. Ymunwch yn y cyffro yn Stadiwm Swansea.com.



07 YMUNA Â CHYMDEITHASAU CYMRAEG

Ymunwch â'r Gymdeithas Gymraeg (Y GymGym), Aelwyd yr Elyrch neu Glwb Rygbi Tawe a bod yn rhan o'r nosweithiau cymdeithasol, teithiau a chyfleoedd i ti gystadlu yn yr Eisteddfod, gwirfoddoli yn y gymuned leol a llawer mwy!



JOIA EIN BYWYD NOS

Mae Stryd y Gwynt yn stryd enwog yn Abertawe, gyda 20 bar a bwyty i ddewis ohonynt. Cer i Founders & Co ar gyfer eu neuadd fwyd neu rho gynnig ar yr Uplands, i gael naws mwy cysurus.

09 BYDD YN RHAN O'N RHWYDWAITH

Ymunwch â Changen y Coleg Cymraeg Cenedlaethol i gael bod yn rhan o rwydwaith astudio a chymdeithasol cenedlaethol cyfrwng Cymraeg. Lawrlwythwch ap ARWAIN a derbyn yr holl wybodaeth sydd angen arnat am ein cyrsiau a chefnogaeth ariannol i fyfyrwyr trwy'r Gymraeg yn Abertawe.



10 GWLEDD Y GAEIF

Uchafbwynt yng nghlender gaeaf Abertawe. Awydd latte sinamon tra'n sgelfrio iâ yng nghanol y ddinas? Dyma dy le.



Edrych tu mewn i
Aelwyd Penmaen



DOES UNMAN YN DEBYG *i gartref*

Gall dechrau yn y brifysgol fod yn dipyn o gorwynt, ac, ynghanol y cyfan, mae angen rhywle i ti ymlacio, cymryd stoc, a themlo'n gartrefol, ar unwaith. Mae ein fîm Gwasanaethau Preswyl yma i dy helpu i ddod o hyd i'r llety sy'n iawn i ti.

LLETYA Â SIARADWYR CYMRAEG ERAILL

Mae'r Brifysgol yn awyddus i gefnogi'r gymuned gref o siaradwyr Cymraeg sy'n fyfyrwyr yma. O ganlyniad, rydym wedi adnabod dwy neuadd ar gyfer darparu cyfle i fyfyrwyr rannu llety â siaradwyr Cymraeg eraill, sef Aelwyd Penmaen ar Gampws Parc Singleton ac Aelwyd Emlyn ar Gampws y Bae. Darperir llety en-suite ac hunanarlwyo gyda gofodau cymdeithasu yn y neuaddau hyn.

BYW AR GAMPWS

Mae byw mewn llety ar Gampws Parc Singleton neu Gampws y Bae yn dy roi yng nghanol bywyd prifysgol. Mae'r llety hunanarlwyo yn cynnwys ystafelloedd wedi'u dodrefnu'n llawn, ystafelloedd en-suite ac ystafelloedd safonol gyda chegin, a lle bwyta a rennir – y dewis perffaith i dy helpu i ymgartrefu'n gyflym ac yn rhwydd.

Edrych tu mewn

 abertawe.ac.uk/llety

PWYNTIAU ALLWEDDOL

- Mae gan ein hystafelloedd Wi-Fi am ddim
- Cei dy gynrychioli a dy gefnogi gan, ResNet, rhwydwaith o staff a myfyrwyr sy'n gofalu bod gan bob myfyriwr y profiad gorau posibl
- Mae'r ystafelloedd yn ystafelloedd sengl yn unig (ag eithrio fflatiau teuluol Tŷ Beck a nifer cyfyngedig o ystafelloedd â dau wely ar Gampws y Bae)
- Cyfleusterau golchi dillad 24/7
- Ystafelloedd wedi'u haddasu ar gyfer myfyrwyr ag anghenion arbennig, gan gynnwys defnyddwyr cadeiriau olwyn. Cysyllta â'r Swyddfa Anableddau am ragor o wybodaeth
- En-suite ar gael
- Llety penodol ar gyfer siaradwyr Cymraeg ar gael

LLETY AR GYFER TEULUOEDD YN NHÛ BECK

Mae gennym nifer o fflatiau teuluoedd yn ein preswylfa dawel ddynodedig, Tÿ Beck, oddeutu milltir o'r campws yn ardal Uplands. Oherwydd tenantiaeth 51 wythnos, mae'r llety hwn yn addas ar gyfer myfyrwyr ôl-raddedig a rhyngwladol yn bennaf.

DOD O HYD I'R LLETY PERFFAITH YN Y SECTOR PREIFAT

Os byddai'n well gen ti fyw oddi ar y campws, mae yna gyflenwad da o dai a fflatiau sector preifat o safon yn Abertawe. Mae Uplands, a Sgeti o fewn dwy filltir i Gampws Parc Singleton ac mae St. Thomas a Phort Tennant yn agos at Gampws y Bae. Mae'r ardaloedd hyn hefyd yn agos i siopau lleol, bariau a chyfleusterau prydau parod.

Mae modd chwilio ein cronfa ar-lein, Studentpad, i ddod o hyd i dai sydd ar gael yn yr ardal ac mae'n declyn gwerthfawr sy'n arbed ymdrech wrth chwilio am dai.

 studentpad.co.uk/institution/swansea-university

PRYD Y DYLNW WNEUD CAIS AR GYFER LLETY?

Cyn gynted â phosibl! Os wyt wedi derbyn cynnig pendant i astudio gyda ni, cei ymgeisio am lety ym mis Chwefror – byddi di'n derbyn cyfarwyddiadau ar sut i wneud cais ar-lein oddi wrth y brifysgol. Rydym yn dy gynghori i wneud cais yn gynnar, yn enwedig ar gyfer llety en-suite sy'n boblogaidd tu hwnt.

 abertawe.ac.uk/llety

 llety@abertawe.ac.uk

 +44 (0)1792 295101



EDRYCH TU MEWN I'N LLETY CAMPWS:

 abertawe.ac.uk/rhith-daith



Cymraeg

Os wyt ti'n siarad Cymraeg mae gennym lety penodol i siaradwyr Cymraeg fyw gyda'i gilydd yn Aelwyd Emlyn ar Gampws y Bae ac Aelwyd Penmaen ar Gampws Parc Singleton.



Mae gennym rai ardaloedd tawel a rhai sy'n ddi-alcohol hefyd

Dewis ble i fyw ym Mhrifysgol Abertawe





LLETY	MATH O YSTAFELL	RHENT WYTHNOSOL*
Campws Parc Singleton	Safonol (hunandarlwyol)	£134
	En-suite (hunandarlwyol)	£139 – £152
	Safonol (gyda'r cerdyn arlwyol)**	£164
Tŷ Beck	Safonol	£115
	En-suite	£133
	Fflat Teuluol	£195
Campws y Bae	En-suite En-suite â dau wely	£161 – £167 £240
Tai Preifat	Safonol	£82 – £120

* Mae'r ffioedd yma ar gyfer sesiwn academaidd 2022/2023. Sylwer, cyhoeddir y raddfa ar gyfer mynediad 2023/2024 ar ein gwefan cyn gynted ag y cânt eu cadarnhau.

** Gelli di ddefnyddio cerdyn talu am arlwyfaeth ymlaen llaw ym manau arlwyo'r brifysgol a bydd £43.00 yr wythnos ynghlwm wrtho. Mae'r credydau yn cael eu gosod bob tymor felly gelli di ddefnyddio cymaint neu gyn lleied ag y dymuna bob wythnos.

CAMPWS Y BAE



Bar Coffi



Campfa



Cyfleusterau Chwaraeon



Diogelwch 24 awr



Golchdy



Lle i Addoli



Neuadd Fawr



Neuadd Fwyd



Siop Fach



Undeb y Myfyrwyr

PARC SINGLETON



Canolfan Iechyd



Cyfleusterau Chwaraeon



Deintydd a Meddyg



Diogelwch 24 awr



Golchdy



Lle i Addoli



Neuadd Fwyd



Sinema a Theatr Taliesin a'r Ganolfan Eifftaidd



Siop Fach



Undeb y Myfyrwyr



RYDYM YMA i dy Helpu

Gelli fanteisio ar amrywiaeth o wasanaethau cymorth myfyrwyr yn ystod dy amser yn y brifysgol i wneud dy holl amser yma ym Mhrifysgol Abertawe mor ddi-straen a hwylus â phosib.

MYUNIHUB

SUT GALLWN DY HELPU?

Mae MyUniHub yma i gynnig gwybodaeth ac arweiniad ar unrhyw agwedd ar fywyd myfyrwyr. Felly, os hoffet gael cymorth i gofrestru neu dalu dy ffioedd yn bersonol, os oes angen cyngor ar dai arnat, cymorth gyda chyllid myfyrwyr neu gymorth i reoli dy lwyth gwaith, MyUniHub yw'r lle i fynd!



YMGARTREFU

“ Dwi'n cofio'r misoedd cyntaf yn y brifysgol fel y cyfnod mwyaf anodd i ymdopi ag ef. Ar ben bod yn sâl, gwelod eisiau cysur cartref, roeddwn i'n eithaf swil ac yn teimlo nad oeddwn i'n gallu ffurfio cysylltiad â'r myfyrwyr eraill yn fy fflat a oedd i gyd eisiau mynd mas a joio drwy'r amser. Dwi'n gwybod bod myfyrwyr eraill yn profi, neu maen nhw wedi profi, teimladau tebyg yn y brifysgol, ond mae'n bwysig gwybod a deall nad ti yw'r unig un a does dim rhaid i ti ddelio â phethau ar dy ben dy hun.

Weithiau, gall y brifysgol deimlo'n lle unig, ond gall pobl sy'n dy dderbyn ac yn becco am dy les helpu i leddfu'r teimladau hyn o unigrwydd. Mae'n bwysig sylweddoli hefyd, os wyt ti'n rhy sâl, nad oes rhaid i ti ddyfialbarhau â dy wneud dy hun yn waeth (a theimlo nad oes unrhyw ateb) – gelli wneud cais am absenoldeb neu amgylchiadau esgusodol.

Mae'r brifysgol yn cynnig llawer o wasanaethau i helpu myfyrwyr a allai fod mewn anawsterau, o gwnsela, gwasanaethau lles ar y campws a chymorth bugeiliol gan staff. Does dim cywilydd mewn defnyddio'r gwasanaethau hyn na chydnabod a chyfaddef nad wyt yn mwynhau dy amser yn y brifysgol (er y gall hyn fod yn anodd). ”

Joanna Wolton

Myfyrwr Polisi Cymdeithasol

(Myfyrwr Prifysgol Abertawe, adolygiad WhatUni)



www.whatuni.com

YN DY Getnogi

Cymorth dynodedig i ti fel myfyriwr israddedig:

- Lle aml-ffydd a chymunedol pwrpasol ar y ddau gampws i bob myfyriwr.
- Meithrinfa ar y campws gydag opsiynau gofal plant hyblyg.
- Cymorth ychwanegol ar gyfer dysgwyr a myfyrwyr aeddfed gyda chyfrifoldebau gofalu.
- Swyddogion Undeb y Myfyrwyr dynodedig i gynrychioli cymuned israddedig Abertawe sy'n tyfu.

DARGANFYDDA FWY

 abertawe.ac.uk/gwasanaethau-i-fyfyrwyr



GWYBODAETH AM IECHYD

Mae gofal deintyddol y Brifysgol yn cynnig ystod lawn o driniaethau'r GIG a phreifat i fyfyrwyr. Lleolir Meddygfeydd Deintydd a Meddygon ar Gampws Parc Singleton.



SWYDDFA ANABLEDDAU

Yn sicrhau'r un profiad i'r holl fyfyrwyr. Mae Canolfan Drawsgrifio Prifysgol Abertawe yn wasanaeth trawsgrifio arbenigol sy'n darparu adnoddau dysgu hygyrch i'w hargraffu ar gyfer myfyrwyr anabl.

ARIAN (BYWYDCAMPWS)

Mae'r fîm hwn bob amser wrth law i dy helpu i wneud y gorau o dy arian a chadw llygad ar dy gyllideb.

Gweler tudalen 50 am Syniadau ar Gyllidebu.

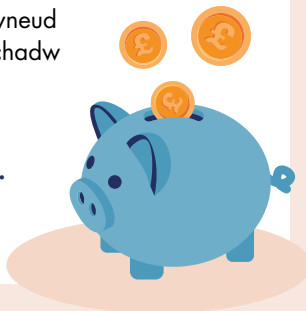

GWASANAETHAU LLES

Amrywiaeth o wasanaethau am ddim sy'n hybu ac yn edrych ar ôl lles myfyrwyr, gan gynnwys: gwasanaeth cymorth iechyd meddwl, cymorth LGBTQ+, myfyrdod, gwasanaeth gwranddo a chymorth mewn profedigaeth – popeth wedi'i ddarparu gan ein fîm @bywydcampws cyfeillgar.



ACADEMI

Hywel Teifi

Mae gan Brifysgol Abertawe ddarpariaeth eang a chyffrous ar gyfer myfyrwyr sy'n dymuno astudio cwrs gradd yn gyflawn neu'n rhannol trwy gyfrwng y Gymraeg ac mae Academi Hywel Teifi yma i dy gefnogi i wneud hynny trwy gydol dy amser gyda ni.

Mae Academi Hywel Teifi yn darparu cymuned ar gyfer pawb sy'n cynnig addysg trwy gyfrwng y Gymraeg yn y Brifysgol ac i'r miloedd o fyfyrwyr sy'n siarad Cymraeg yma.

PARATOI AR GYFER DY YRFA

Un o brif amcanion y Brifysgol yw paratoi myfyrwyr at waith yn y dyfodol. Rydym yn cynnig cefnogaeth a chyfluoedd drwy'r Gymraeg i'th helpu gyda sgiliau astudio gan gynnwys apwyntiadau 1:1 ar gyfer ysgrifennu neu gyflwyniadau ac e-gyrsiau arlein lle gelli di ddysgu ac ymarfer sgiliau academaidd penodol. Rydym hefyd yn gwneud yn siŵr dy fod yn ennill cymaint o brofiad â phosib mewn amgylchedd gwaith. Trwy gydweithio agos rhwng Academi Hywel Teifi ac Academi Cyflogadwyedd Abertawe rydym yn sicrhau bod cyfleoedd i myfyrwyr cyfrwng Cymraeg ddatblygu sgiliau cyflogadwyedd a'i fod yn parhau'n ffocws pwysig drwy gydol dy astudiaethau. Mae'r cyfleoedd yn cynnwys profiadau gwaith Cymraeg, Cwrs Datblygu Gyrfa Cymraeg a bod yn Llysgennad.

Mae ein data TEF* yn dangos bod myfyrwyr cyfrwng Cymraeg yn gyflawnwyr uchel o ran cyflogadwyedd.

Mae hawl gennyf i gyflwyno dy waith cwrs a sefyll dy arholiadau yn y Gymraeg, hyd yn oed os wyt ti wedi dewis dilyn cyrsiau cyfrwng Saesneg.

Gweler ein Grid Cyfeirnod Cyrsiau ar dudalennau 162-174 i ddarganfod beth sydd ar gael fesul pwnc.

* Canlyniadau TEF Prifysgol Abertawe 2017 a 2018



CADWA LYGAD AM Y SYMBOL
ar bob un o'n tudalennau cwrs



GWOBR ACADEMI HYWEL

Mae Gwobr Academi Hywel Teifi yn gwobrwyo myfyrwyr sy'n cyfrannu at fywyd a gweithgareddau diwylliannol ac academaidd Cymraeg ym Mhrifysgol Abertawe. Bydd y Wobr yn cael ei chofnodi ar dy dystysgrif gradd. Am fanylion pellach, e-bostia:

 astudio@abertawe.ac.uk

CANGEN PRIFYSGOL ABERTAWE, COLEG CYMRAEG CENEDLAETHOL

Mae Cangen y Coleg yma i ddarparu cymorth a chefnogaeth wrth i ti astudio a chymdeithasu trwy gyfrwng y Gymraeg. Mae'r Cangen yn cynnal amrywiaeth o weithgareddau yn ystod y flwyddyn, gan gynnwys digwyddiadau croeso i lasfyfyrwyr, digwyddiadau cymdeithasol i fyfyrwyr Cymraeg, a fforymau trafod i roi llais i fyfyrwyr ar eu haddysg a'u profiad addysgol. Mae'r Cangen hefyd yn hwyluso dy gyfle i ymgeisio am y Dystysgrif Sgiliau Iaith Gymraeg a chyfleoedd profiad gwaith mewn amgylchfyd gwaith iaith Gymraeg.

 abertawe.ac.uk/cangen-abertawe

YSGOLORIAETHAU A BWSARIAETHAU CYFRWNG CYMRAEG

Yn ogystal ag Ysgoloriaethau'r Coleg Cymraeg Cenedlaethol, mae Ysgoloriaethau a Bwsariaethau cyfrwng Cymraeg Academi Hywel Teifi yn gynllun sy'n agored i fyfyrwyr sydd eisoes wedi dewis dod i Brifysgol Abertawe ac sy'n ystyried neu'n astudio trwy gyfrwng y Gymraeg lle bo cyfle, yn hytrach na thrwy'r Saesneg.

Am fanylion pellach, e-bostia:

 astudio@abertawe.ac.uk

 abertawe.ac.uk/academi-hywel-teifi

  AcademiHywelTeifi

  AcademiHTeifi



Arwain

Download on the
App Store

ANDROID APP ON
Google play

Lawrlwytha ap Arwain er mwyn derbyn y diweddaraf am ein cyrsiau a'n modiwlau cyfrwng Cymraeg, ynghyd â gwybodaeth am y gefnogaeth ariannol gan Academi Hywel Teifi a'r Coleg Cymraeg Cenedlaethol. Cei wybodaeth hefyd am y cyfleoedd i fyw a chymdeithasu yn y Gymraeg tra'n astudio yma.



ASTUDIO A CHYMDEITHASU TRWY GYFRWNG *y Gymraeg*

Y GYMDEITHAS GYMRAEG

Mae'r GymGym yn rhoi cyfleoedd amrywiol i ti gymdeithasu â siaradwyr Cymraeg eraill mewn amgylchedd anffurfiol. Mae'n gyfle gwych i wneud ffrindiau newydd. Mae'r Gymdeithas Gymraeg yn cwrdd yn rheolaidd gan drefnu llu o weithgareddau cymdeithasol trwy gyfrwng y Gymraeg gan gynnwys triapiau rygbi, gigs, a chròls, Eisteddfodau Rhyng-gol a llawer mwy. Mae'r Gymdeithas Gymraeg yn gweithio'n glos gyda Changen Abertawe o'r Coleg Cymraeg gan hefyd gefnogi Clwb Rygbi Tawe.

AELWYD YR ELYRCH

Mae'r Aelwyd yn cynnig cyfleoedd i ti gystadlu yn yr Eisteddfod, gwirfoddoli yn y gymuned leol a bod yn rhan o weithgareddau ymarferol a llawer mwy. Mae'r Aelwyd yn cwrdd bob pythefnos mewn lleoliadau amrywiol ar gampysau'r Brifysgol.

Ystyr y gair Aelwyd yw cartref felly beth am ymuno â'n cartref newydd ni o fewn cymuned fawr yr Urdd.

Mae'r Aelwyd yn gweithio'n agos iawn gyda'r Gymdeithas Gymraeg, Swyddog Materion Cymraeg, Undeb Myfyrwyr a Changen Abertawe.



Candelas yn perfformio yn Undeb y Myfyrwyr yn ystod Eisteddfod Ryng-golegol Prifysgol Abertawe



“ Shwmae! Tom Kemp ydw i a fi yw dy Swyddog Materion Cymraeg ar gyfer y flwyddyn academiaidd nesaf. Prif gyfrifoldebau fy swydd yw sicrhau bod gan fyfyrwyr Cymraeg eu hiaith, hawliau cyfartal, a hyrwyddo iaith, diwylliant a hanes Cymraeg a sicrhau dwyieithrwydd yn y Brifysgol.

Yn ystod y flwyddyn sydd i ddod, byddaf yn sicrhau bod yr iaith Gymraeg, ei diwylliant a'i threftadaeth at graidd popeth y mae'r Brifysgol yn ei wneud trwy gynnal amryw o ddatgliadau a digwyddiadau trwy gydol y flwyddyn. Byddaf yn cynnig cyfleoedd i fyfyrwyr gyfranogi mewn gweithgareddau Cymraeg, gan gynnwys gwersi Cymraeg am ddim i ddysgwyr.

Fy nod yw sicrhau bod pob myfyriwr, boed yn siaradwyr Cymraeg neu beidio, yn byw o fewn y Deyrnas Unedig neu dramor, yn cael profiad Cymraeg yn y Brifysgol. ”

Croeso mawr i ti gysylltu â fi:
tom.kemp@swansea-union.co.uk

Tom Kemp,
Swyddog Materion Cymraeg,
Undeb y Myfyrwyr



SWANSEA
UNIVERSITY
STUDENTS'
UNION

UNDEB
MYFYRWYR
PRIFYSGOL
ABERTAW

Llysgenhaddon y COLEG CYMRAEG



CARA MEDI WALTERS
Cymraeg

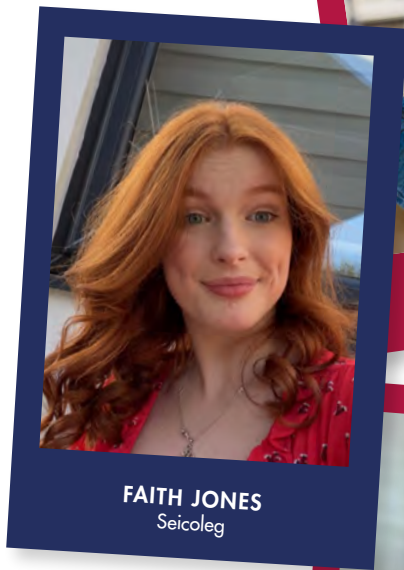

FAITH JONES
Seicoleg



DAISY BENDLE
Cymraeg



Coleg
Cymraeg
Cenedlaethol

£3,000

PRIF YSGOLORIAETH COLEG CYMRAEG CENEDLAETHOL

Ar gyfer myfyrwyr sy'n astudio o leiaf 66% o'u cwrs (80 credyd y flwyddyn) trwy'r Gymraeg

£1,500

YSGOLORIAETH CYMHELLIANT COLEG CYMRAEG CENEDLAETHOL

Ar gyfer myfyrwyr sy'n astudio o leiaf 33% o'u cwrs (40 credyd y flwyddyn) trwy'r Gymraeg



£300

Y FLWYDDYN

YSGOLORIAETH ACADEMI HYWEL TEIFI

Ar gyfer myfyrwyr sy'n astudio 40 credyd trwy'r Gymraeg mewn un flwyddyn academaidd

£100

Y FLWYDDYN

BWRSARIAETH ACADEMI HYWEL TEIFI

Ar gyfer myfyrwyr sy'n astudio 5 credyd trwy'r Gymraeg mewn un flwyddyn academaidd

MAE GEN *i Hawl*

Mae Gen i Hawl

Mae gen ti hawl gyfreithiol i dderbyn gwasanaethau yn y Gymraeg. Mae'r hawliau yma wedi cael eu creu o ganlyniad i osod 'Safonau' ar y Brifysgol.



LLYTHYRAU
yn y Gymraeg



FFURFLENNI
yn y Gymraeg



**CYFLWYNO
GWAITH
YSGRIFENEDIG**
yn y Gymraeg



CYFARFODYDD
yn y Gymraeg



**CAIS AM
GYMORTH
ARIANNOL**
yn y Gymraeg



TYSTYSGRIFAU
yn y Gymraeg



**LLYFRYN
CROESO**
yn y Gymraeg



**TIWTOR
PERSONOL**
sy'n siarad Cymraeg



**GWASANAETH
CWNSELA**
yn y Gymraeg



ADDYSG A PHROFIAD CYFRWNG CYMRAEG

Ar draws ystod o bynciau



LLEOLIADAU GWAITH

Sy'n agor drysau wedi i ti raddio



YSGOLHEIGION RHAGOROL

Rhai o brif ysgolheigion Cymru â bri rhyngwladol
yn dysgu yma trwy gyfrwng y Gymraeg

TWFO

135%

YN ASTUDIO 40+ CREDYD YN Y GYMRAEG

Ers 2011



LLETY PENODOL I FYFYRWYR CYMRAEG

Aelwyd Penmaen ar Gampws Parc Singleton
Aelwyd Emlyn ar Gampws y Bae

EWCH YN Fyd-Eang

Mae Prifysgol Abertawe yn cydnabod bod gwella cyflogadwyedd graddedigion i'r dyfodol yn bwysicach nag erioed. Wrth i fwy a mwy o fusnesau fynd ati i gyflogi talent o bob cwr o'r byd, mae'n hanfodol dy fod yn sefyll allan gyda sgiliau ychwanegol.

Mae cyflogwyr yn cydnabod gwerth profiad rhyngwladol yn fawr iawn, ac mae myfyrwyr sy'n treulio amser dramor yn meithrin ac yn dangos y rhinweddau y mae cyflogwyr yn chwilio amdany'n nhw: ymwybyddiaeth o'r byd a diwylliannau eraill, aeddfedrwydd, hyder a'r gallu i addasu at amgylcheddau a heriau newydd.

Mae astudio a byw dramor yn:

- Rhoi agwedd a phrofiad rhyngwladol i ti
- Dy alluogi i fagu hyder a dod yn fwy hunanddibynnol
- Dy helpu i ddatblygu annibyniaeth a blaengaredd

DARGANFYDDA FWY

 abertawe.ac.uk/mynd-yn-fyd-eang

#SwanseaUniGlobal



SwanseaUniGlobal



SwanUniGlobal

BLWYDDYN NEU SEMESTER DRAMOR

Mae rhai cyrsiau yn caniatáu i ti dreulio blwyddyn neu semester dramor. Mae'r flwyddyn dramor yn ychwanegu blwyddyn at dy radd gyffredin. Yn dibynnu ar dy gwrs, fe fyddi di'n astudio mewn prifysgol partner, cwblhau lleoliad gwaith neu weithio fel cynorthwydd dysgu. Mae hyn fel arfer yn digwydd yn ystod dy ail flwyddyn o dy radd tair blynedd. Cei ragor o wybodaeth ar dudalen we dy gwrs a hefyd ar-lein:

abertawe.ac.uk/mynd-yn-fyd-eang

NODER: *Nid yw cofrestru ar raglen a chanddi semester neu flwyddyn dramor yn gwarantu dy semester neu flwyddyn dramor. Mae nifer cyfyngedig o leoedd ac maent yn dibynnu ar broses dehol gystadleuol a bydd angen i ti fodloni isafswm gofynion academiaidd er mwyn cymryd rhan mewn rhaglen sy'n cynnwys semester neu flwyddyn dramor. Gall costau cyrchfannau a chostau sy'n gysylltiedig â'r rhaglen amrywio. Os nad wyt ti'n sicrhau lleoliad dramor am semester neu flwyddyn, cei dy drosglwyddo i fersiwn gyffredin dy gynllun gradd heb semester neu flwyddyn dramor.*

RHAGLENNI'R HAF

Mae rhaglenni'r haf ar agor i bob myfyriwr ac maent yn cynnig profiad rhyngwladol gwerthfawr yn ogystal â dy gynllun gradd. Gelli ddewis wrth raglenni interniaeth, gwirfoddoli, diwyllianol ac astudio mewn gwledydd yn cynnwys Costa Rica, Ffiji, Sri Lanka, Nepal, yr UDA ac ar draws Ewrop. Efallai byddi di hefyd am feddwl am gymryd rhan mewn rhaglen rhithwir yr haf ar-lein i ddatblygu dy sgiliau cyflogadwyedd a dy rwydwaith rhyngwladol. Gweler ein gwefan i gael mwy o wybodaeth am bob cyfle:

abertawe.ac.uk/rhaglenni-byr-a-rhaglenni-haf

CYLLID

Mae amrywiaeth o gyfleoedd ariannu ar gael i gefnogi myfyrrwyr sy'n dewis mynd dramor, ar gyfer y wybodaeth ddiweddaraf, gweler:

abertawe.ac.uk/mynd-yn-fyd-eang/cyllid-ac-ariannu

PROFIADAU

Myfyrrwyr



Cwblhaodd Alice flwyddyn dramor yng Nghanada fel rhan o'r cwrs BSc mewn Rheoli Busnes

“ Ym Mhrifysgol Windsor, cefais ddsbarthiadau gwych, a gwnaeth un roi'r cyfle i mi weithio fel intern mewn gŵyl ffilmiau. Cefais fewnwelediad gwerthfawr i'r byd gwaith a rhoddodd ddarlun cliriach o'r yrfa roeddwn am ei harchwilio. ”



Cwblhaodd Mikolaj semester dramor yn yr UDA fel rhan o gwrs BEng Peirianeg Awyrafod

“ Roedd bywyd academiaidd yn yr UDA yn ddwys ond gwnaeth yr her fy ngalluogi i ehangu fy ngwybodaeth a chynyddu fy hyder. Roedd cael blas ar ddiwylliant America yn ystod fy semester dramor ym Mhrifysgol Texas A&M yn gyfle anhygoel. ”

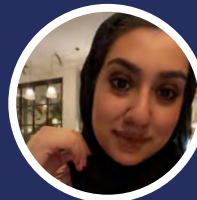

Bu Lamaa (Y Gyfraith LLB) yn Ffiji am fis dros yr haf, gan wirfoddoli gyda Think Pacific

“ Roedd fy mhrosiect yn ymwneud ag adeiladu canolfan feddygol. Roedd yn wych darparu rhywbeth i gymuned yn Ffiji a oedd mor hanfodol i'r pentref. Gwnaeth y cyfle hwn yn Ffiji wella fy ngallu i ymaddasu, cyflawni sawl tasg ar yr un pryd a gweithio mewn amgylchedd amrywiol. ”



Esyllt Rosser
Llywydd Undeb y Myfyrwyr
2022 – 2023



SWANSEA
UNIVERSITY
STUDENTS'
UNION

UNDEB
MYFYRWYR
PRIFYSGOL
ABERTAW

Mae myfyrwyr yn Abertawe'n aelodau o Undeb y Myfyrwyr yn awtomatig! Caiff Undeb y Myfyrwyr ei gynnal gan fyfyrwyr, ar gyfer myfyrwyr. Rydym ni'n elusen gofrestredig sy'n gyfrifol am sicrhau bod myfyrwyr yn cael y profiad gorau posib yma yn Abertawe. Rydym ni'n gyfrifol am y cymdeithasau, clybiau chwaraeon, digwyddiadau, cyfres o wasanaethau a Chanolfan Cyngor a Chymorth i sicrhau dy fod ti'n cael yr amser gorau yma. Rydym ni hefyd yn cynnal etholiadau bob blwyddyn i ethol tîm o chwe swyddog amser llawn er mwyn sicrhau bod y Brifysgol yn clywed dy lais di. Maen nhw'n dy gynrychioli di ym mhob peth: addysg, lles, cymdeithasau a gwasanaethau, chwaraeon a materion Cymreig!

Mae gennym gynrychiolwyr colegau a phynciau hefyd – dyma'r myfyrwyr sy'n gweithio gyda'r Brifysgol i ymdrin â phroblemau sydd gan fyfyrwyr ar eu cwrs. Rydym hefyd yn gyfrifol am y siopau a bariau ar y campws – JC's, Tafarn Tawe, Rebound, Root Zero, Costcutter a Fulton Outfitters. Mae'r holl arian sy'n cael ei wario yn y lleoliadau hyn yn mynd yn syth yn ôl i brofiad y myfyrwyr. Mae Undeb y Myfyrwyr hefyd yn trefnu nifer o ddiwyddiadau bythgofiadwy megis Wythnos y Glas, Dawns yr Haf a Varsity Cymru... a llawer mwy!



swanseaunisu

MAE UNDEB MYFYRWYR PRIFYSGOL ABERTAWA YN CYNNIG:

- Dros 150 o gymdeithasau a dros 50+ o glybiau chwaraeon
- Digwyddiadau bythgofiadwy i fyfyrwyr
- Canolfan Gyngori a Chymorth yn helpu gyda phopeth o landlordiaid i anghydfodau academaidd
- Meithrinfa ar y campws sy'n hyblyg o gwmpas darlithoedd myfyrwyr
- Llais i fyfyrwyr yn y Brifysgol, gan sicrhau bod barn myfyrwyr yn cael ei glywed ar bob lefel

Ein Cyflawniadau

- Un o'r 15 Undeb Myfyrwyr gorau yn ôl pleidlais gan Student Beans
- Rhestrwyd yn yr 20fed safle yng Ngwobrau StudentCrowd 2022 am y Prifysgolion Gorau ar gyfer Undeb Myfyrwyr
- Barnwyd ein bod yn rhagorol yn y Gwobrau Effaith Werdd diweddaraf a gynhaliwyd gan SOSUK
- Dyfanwyd Gwobr Undeb Myfyrwyr Addysg Uwch y Flwyddyn i ni gan Undeb Cenedlaethol Myfyrwyr Cymru



YN DY GEFNOGI

Mae ein tîm yn cynnal ymgyrchoedd trwy gydol y flwyddyn i godi ymwybyddiaeth o faterion, a mentrau hynod bwysig i dy gefnogi di! Dyma ychydig yn unig:

Cymorth Astudio: Gwasanaethau am ddim i dy helpu i ymdopi â chyfnodau astudio dwys! O ffefryn pawb, sef ein sesiwn cwtsio ci, i orsafoedd diodydd poeth a byrbrydau a ddarperir yn y llyfrgell i dy helpu wrth astudio.

Rhyddhad: Rydym ni am i bawb deimlo'n ddiogel, i'w croesawu, a'u cynnwys yn Abertawe. Felly rydym ni'n cynnal ymgyrchoedd trwy gydol y flwyddyn ar bynciau fel Hanes Pobl Dduon, Balchder LGBTQ+, Ymwybyddiaeth Anabledd, a Hawliau Traws i addysgu'r gymuned myfyrwyr ehangach a gwneud ein campysau mor gynhwysol â phosib!

Tashwedd: Yn ystod Tashwedd, rydym ni'n ysgogi cymuned o fyfyrwyr sy'n gwneud gwahaniaeth drwy godi arian a hybu ymwybyddiaeth o iechyd meddwl ac atal hunanladdiad, canser y prostad a chanser y ceilliau. Dyma un o'n hymgyrchoedd mwyaf, ac mae bob amser yn sioe ledled y Brifysgol.

Os wyt ti am ein dilyn i gael y wybodaeth ddiweddaraf am sut brofiad yw bod yn fyfyrwr yn Abertawe, rydym ni ar Instagram, TikTok, Facebook, a Twitter, gelli ddod o hyd i ni fel [@SwanseaUniSU](#)

**Dawns Undeb Myfyrwyr
Prifysgol Abertawe**



CHWARAEON
ABERTAWE | SPORT
SWANSEA
Prifysgol Abertawe | Swansea University

CHWARAEON I BAWB

Ym Mhrifysgol Abertawe, mae gennym ni angerdd dros chwaraeon a helpu myfyrwyr i ffynnu a llwyddo ym mhob agwedd ar eu bywydau trwy chwaraeon, iechyd a ffitrwydd. Mae gennym gyfleoedd chwaraeon sy'n addas i bob un o'n myfyrwyr, p'un a wyt yn chwaraewr proffesiynol neu'n dechrau o'r dechrau, mae rhywbeth at ddant pawb.





abertawe.ac.uk/
bod-yn-actif

YMUNA Â'N CYMUNED ACTIF AR GAMPWS

Mae Bod yn ACTIF yn cynnig rhaglen gynhwysfawr a chynhwysol o weithgareddau a digwyddiadau sydd wedi cael eu cynllunio i dy helpu i symud yn fwy. Ynghyd ag amserlen graidd o weithgarwch corfforol ar y campws, mae'r rhaglen hefyd yn cynnig sesiynau rhagflas, sesiynau sydyn, heriau a sesiynau hyfforddedig, gan gwmpasu amrywiaeth eang o weithgareddau o gerdded a loncian i bêl-foeli, boules neu fadminton, ynghyd â chyfleoedd i adael y safle a gwneud y gorau o awyr iach Cymru.

CYNGHREIRIAU CYMDEITHASOL

Mae cynghreiriau cymdeithasol yn rhoi cyfle i ti gystadlu â dy ffrindiau yma ar y campws, gan wneud chwaraeon cystadluol yn gymdeithasol, yn fforddiadwy ac yn hygyrch. Mae ein cynghreiriau yn agored i bob gallu ac yn cwmpasu ystod gynyddol o weithgareddau chwaraeon, o bêl-droed a pêl-fasged i bêl-rwyd a mwy.

CLYBIAU CHWARAEON

P'un a oes gen ti diddordeb mewn nofio, hwylio, saethyddiaeth neu golff, mae rhywbeth at ddant pawb yn Chwaraeon Abertawe. P'un a wyt ar lefel dechreuwr; canolradd; neu elitaidd, trwy ein 50+ o glybiau, rydym yn cynnig cyfleoedd clybiau chwaraeon gwych i bawb.

RHAGLEN PERFFORMIAD UCHEL

Mae ein rhaglenni Perfformiad Uchel yn cynnig amgylchedd hyfforddi a chystadlu elit i athletwyr mewn ystod o gampau, gyda phob un yn cael ei gyflenwi mewn cydweithrediad â chlwb chwaraeon proffesiynol neu gorff llywodraethu cenedlaethol. Mae pob camp yn derbyn hyfforddiant perfformiad uchel, gwasanaethau ym maes y gwyddorau chwaraeon, rheoli ffordd o fyw athletwyr, ffisiotherapi a chymorth cryfder a chyflyru. Ar hyn o bryd, dyma'r chwaraeon: rygbi'r undeb, pêl-droed, nofio, hoci a thennis bwrdd.



WEDI GWELLA FWYAF

Tabl Chwaraeon Prifysgolion a Cholegau Prydain
(BUCS) 21ain yn nhabl BUCS 2021-22

YSGOLORIAETHAU

HYD AT **£2,000**

Gweler y wefan ar gyfer yr amodau:

 abertawe.ac.uk/israddedig/ysgoloriaethau

YSGOLORIAETHAU CHWARAEON, A CHYNLLUN YSGOLORIAETHAU I ATHLETWYR DAWNUS (TASS)

Mae'r Brifysgol yn cynnig ysgoloriaethau i athletwyr dawnus iawn a pheycyn cymorth gwerth hyd at £2,000 y flwyddyn a allai gynnwys; hyfforddiant cryfder a chyflyru, ffisiotherapi, cymorth seicolegol a chyingor maethol – a darperir pob un ohonynt gan ymarferwyr cymwys. Gall buddion eraill gynnwys aelodaeth o gyfleusterau am ddim a hawlen i barcio ar y campws.



AELODAETH O'R GAMPFA

Fel rhan o ffordd o fyw gytbwys ac iach ym Mhrifysgol Abertawe, gall myfyrwyr ymaelodi â'r gampfa a chael nifer o fanteision am bris llai. Mae bod yn aelod hefyd yn rhoi i ti'r manteision canlynol:

- Y gallu i ddefnyddio 69 o gampfeydd yn y DU fel rhan o gynllun UNlversal BUCS
- Mynediad at gyfleusterau campfeydd ar Gampws y Bae ac ar Gampws Singleton
- Dosbarthiadau ffitrwydd
- Cyfraddau gostyngol i aelodau ar gyfer llogi cyfleusterau



Edrych ar luniau Varsity 2022

flickr

VARSITY CYMRU

Yr ail Varsity fwyaf yn y DU, mae'r twrnaint mawreddog hwn rhwng Prifysgol Abertawe a Chaerdydd yn ymgysylltu â 20,000+ o fyfyrwyr mewn dros 30 o wahanol ddigwyddiadau, trwy wyl chwaraeon wythnos o hyd.

Mae'n brofiad myfyriwr cwbl unigryw sy'n cynnig profiadau, atgofion a ffrindiau sy'n para am oes.



CYFLEUSTERAU

Gydag ystod helaeth o gyfleusterau chwaraeon ar gael i fyfyrwyr ym Mharc Chwaraeon Bae Abertawe ar bwys Campws Singleton ac ar Gampws y Bae hefyd. Mae gan y ddau gampws gyfleusterau iechyd a ffitrwydd ardderchog, gan gynnwys dosbarthiadau ffitrwydd a gweithgareddau dan do a rhai awyr agored i gyrraedd dy nodau.

Mae ein pwll cenedlaethol 50m wedi'i ddefnyddio gan athletwyr wrth baratoi ar gyfer gemau Olympaidd a Pharalympaidd ac ar hyn o bryd mae'n gartref i raglen perfformiad uchel Nofio Cymru. Mae ein timau pêl-droed yn cael defnyddio cyfleuster hyfforddi o safon fyd-eang yn Fairwood, sy'n brif gae hyfforddi i Glwb Pêl-droed Dinas Abertawe. Mae'r Brifysgol hefyd yn cynnig cyfleuster cryfder a chyflyru o'r radd flaenaf (Y Sied) sydd ar gael i athletwyr elit a thimau a ddefnyddiwyd gan y Crysau Duon Seland Newydd fel canolfan hyfforddi Cwpan Rygbi'r Byd.

Mae ein hystod eang o gyfleusterau chwaraeon yn cynnwys:

- Cae Artiffisial ar sail dŵr
- Caeau Chwarae
- Cyrtiau tennis
- Gwasanaeth llogi beiciau a llwybrau rhedeg
- Neuaddau chwaraeon amlbwrs ac ardaloedd gemau awyr agored
- Pafiliwn chwaraeon
- Pwll Cenedlaethol Cymru Abertawe
- Trac a chae athletau
- Trac athletau dan do

 abertawe.ac.uk/chwaraeon



LLE I Archwilio



YN OGYSTAL Â'N LLEOLIAD ARFORDIROL
RHAGOROL, MAE ABERTAWEN CYNNIG
RHAI O'R CHWARAEON GORAU MEWN
UNRHYW BRIFYSGOL YM MHRydAIN



LLE | *Astudio*







LLE I Gymdeithasu



GWNEUD CYNALIADWYEDD YN RHAN HANFODOL O

fywyd Prifysgol

Yma ym Mhrifysgol Abertawe, rydym yn ffodus bod gennym amrywiaeth eang o gynefinoedd i'w mwynhau, o draethau i goetir a pharciau, ac rydym yn angerddol am ddatblygu cynaliadwy er lles ein cymuned leol, y DU a'r byd ehangach.

Fel myfyriwr, bydd digon o gyfleoedd i ti gyfrannu at gadwraeth ymarferol. Gelli wirfoddoli i helpu i gadw'r ardaloedd hyn yn arbennig drwy gymryd rhan yn ein sesiynau rheolaidd i lanhau'r traethau, ein partion gwaith a monitro bywyd gwylt. Yn ogystal â helpu'r amgylchedd, byddi di'n dysgu sgiliau newydd ac yn cwrdd â ffrindiau newydd ar yr un pryd.

GWOBWR Y DINESYDD BYD-EANG

P'un a oes gen ti diddordeb mewn ailgylchu, bioamrywiaeth, lles, neu unrhyw beth yn y canol, bydd gennym rywbeth i ti!

Gwobr y Dinesydd Byd-eang yw ein rhaglen unigryw i ymgysylltu â myfyrwyr. Gall myfyrwyr o unrhyw bwnc, mewn unrhyw flwyddyn o'u gradd, weithio tuag at y wobwr hon yn ystod eu hamser gyda ni ym Mhrifysgol Abertawe.

Mae cwblhau'r wobwr yn cyfrannu at dy gofnod academaidd ac yn dysgu ystod eang o sgiliau i ti.

 abertawe.ac.uk/cynaliadwyedd



(Cyngrair People & Planet 2022)



(2021/22)

Yr unig dabl cyngrair cynhwysfawr ac annibynnol o brifysgolion y DU wedi'u rhestru yn ôl perfformiad amgylcheddol a moesegol.



“ **Plastigau, gan gynnwys poteli plastig untro, yw'r math o sbwriel a ddarganfyddir amlaf ar draethau'r DU ac nid oes rhaid i ti edrych yn bell i'w canfod yn sbwriel ein trefi a'n manau gwyrdd hefyd.**



Mae Prifysgol Abertawe yn brifysgol gynaliadwy flaenllaw ac rydym wrth ein bodd yn gallu cefnogi Refill (cyllun sy'n darparu gorsafoedd ail-lenwi dŵr mewn lleoliadau ledled Abertawe a'r Brifysgol) gyda'n partneriaid yn Abertawe Plastig Am Ddim ac Undeb y Myfyrwyr. Mae Swyddogion Undeb Myfyrwyr wedi bod yn brysur iawn yn cefnogi lansio'r ymgyrch; bellach, mae gennym o leiaf 30 o orsafoedd Adnewyddu ar draws ein campysau Bae a Pharc Singleton i'r gymuned gyfan eu defnyddio.”

Teifion Maddocks
Swyddog Cynaliadwyedd
a Lles Prifysgol Abertawe



Prifysgol
Abertawe
Swansea
University

Y Coleg The College

abertawe.ac.uk/y-coleg

Bydd y Coleg yn dy alluogi i feithrin y sgiliau sy'n angenrheidiol i sicrhau dy fod wedi dy baratoi'n llawn am astudio ar lefel Baglor. Rydym hefyd yn gyfrifol am addysgu ar nifer o raglenni Blwyddyn Sylfaen y Brifysgol ar gyfer myfyrwyr o'r DU sydd â'r nod o sicrhau y byddi di'n cael cyflwyniad hwylus i astudio yn y brifysgol.

Gall myfyrwyr y Coleg fyw mewn neuaddau preswyl yn agos at ein hadeilad addysgu academaidd ar Gampws y Bae.

BLWYDDYN SYLFAEN

Bydd y Coleg yn addysgu'r wybodaeth sylfaenol i ti ar gyfer y radd rwy'ti wedi dewis ei hastudio er mwyn sicrhau dy fod wedi dy baratoi'n llawn ar gyfer dy astudiaethau yn y dyfodol. Gall myfyrwyr gael eu derbyn pan fyddant yn 16 oed, felly efallai y bydd modd i ti arbed amser drwy wneud y flwyddyn Sylfaen yn hytrach na sefyll arholiadau Safon Uwch.

GOFYNION MYNEDIAD

Mae gan y Coleg ofynion mynediad academaidd, sy'n amrywio yn dibynnu ar y system addysg o astudio blaenorol a'r pwnc i'w astudio ym Mhrifysgol Abertawe.

Talu am DY RADD

FFIOEDD DYSGU

Codir ffioedd dysgu israddedig yn flynyddol i bob myfyrwr. Bydd swm y disgwylir i ti dalu yn dibynnu ar ble rwy'ti'n byw, beth rwy'ti'n astudio, ac ar ba lefel.

MYFYRWYR O GYMRU

Bydd Prifysgol Abertawe'n codi ffioedd dysgu o £9,000* y flwyddyn. Fodd bynnag, os wyt yn byw yng Nghymru, ac yn astudio ar gyfer dy radd gyntaf, ni fydd rhaid i ti dalu'r ffioedd dysgu ymlaen llaw.

- Bydd gen ti hawl i gael benthyciad ffioedd dysgu o hyd at £9,000* y flwyddyn.
- I helpu gyda chostau byw, gelli dderbyn cymysgedd o grantiau a benthyciadau o hyd at £10,710* y flwyddyn os wyt yn byw oddi cartref. Bydd swm y grant a allai fod ar gael i ti yn dibynnu ar incwm dy deulu. Am ragor o wybodaeth:

cyllidmyfyrwrycymru.co.uk



*Mae pob ffigwr yn cyfeirio at y swm ar gyfer 2022/2023, gyda'r bwriad o roi braslun yn unig. Mae Ffioedd Dysgu Israddedig y DU (cartref) yn cael eu gosod gan Lywodraeth Cymru a gallant gynyddu o £9,000 yn y blynyddoedd i ddod. Cyhoeddir cyfraddau newydd ar ein gwefan mor fuan ag y byddant yn hysbys: abertawe.ac.uk/israddedig/cyrsiau

AD-DALIADAU

Nid oes rhaid dechrau ad-dalu benthyciadau tan dy fod wedi gorffen astudio ac yn ennill dros y symiau trothwy y cytunwyd arnynt* (nid oes rhaid ad-dalu grantiau a bwrsariaethau). Ar gyfer Cymru, y swm trothwy ar hyn o bryd yw £27,295. Y swm y byddi di'n ei dalu fydd o leiaf 9% o'r gwahaniaeth rhwng y swm trothwy penodol a'r hyn rwyf ti'n ei ennill. Mae'r tabl yn dangos faint yw'r swm misol y gall myfyriwr o Gymru ddisgwyl ei dalu.

INCWM BLYNYDDOL	CYFLOG WYTHNOSOL	AD-DALIAD WYTHNOSOL
£25,000	£480	£0
£30,000	£577	£4.68
£35,000	£673	£13.34
£40,000	£769	£21.99

AM GOSTAU BYW NODWEDDIADOL A LLETY,
GWELER TUDALENNAU 27 A 51

Wyddet ti?



Mae nifer o'n cyrsiau GIG israddedig wedi'u hariannu gan Gynllun Bwrsariaethau GIG Cymru. Gyda'r fwsariaeth hon, gelli di hyfforddi a bod yn rhan o'r genhedlaeth nesaf o weithlu GIG Cymru heb orfod poeni am ariannu dy ffioedd dysgu. Os wyt ti'n fodlon ymrwymo i weithio yng Nghymru am ddwy flynedd ar ôl graddio o un o'r cyrsiau canlynol, fe fyddi di'n gymwys am Gynllun Bwrsariaethau GIG Cymru, sy'n cynnwys benthyciad ar gyfradd is gan Gyllid Myfyrwyr:

- **Bydwreigiaeth**
- **Gwyddor Gofal Iechyd** (Clywedeg, Ffiseg Radiotherapi, Ffisioleg Anadlu a Chysgu, Ffisioleg Gardiaidd, Meddygaeth Niwclear, Niwroffisioleg, Peirianeg Adsefydlu a Pheirianeg Feddygol)
- **Gwyddor Barafeddygol**
- **Nyrsio** (Anableddau Dysgu, Iechyd Meddwl, Oedolion, Plant)
- **Therapi Galwedigaethol**
- **Ymarfer yr Adran Lawdriniaethau**



£3,000

YSGOLORIAETHAU RHAGORIAETH

AAA ar Safon Uwch neu gymhwyster cyfatebol[~]

£2,000

YSGOLORIAETHAU TEILYNGDOD

AAB ar Safon Uwch neu gymhwyster cyfatebol[~]

HYD AT

£3,000

COLEG CYMRAEG CENEDLAETHOL

Ar gyfer myfyrwyr sy'n astudio rhan o'u gradd drwy gyfrwng y Gymraeg[~]

HYD AT

£2,000

CHWARAEON

pecyn ysgoloriaeth[~]

HYD AT

£1,000

RHAGORIAETH CERDDOROL

ysgoloriaethau[~]

[~]Gweler amodau a thelerau ar abertawe.ac.uk/ysgoloriaethau

Cyllidebu

AWGRYMIADAU EURAIDD I WNEUD Y MWYAF O DY ARIAN



SIOPA

- Mynna gerdyn disgowntiau myfyrwyr! Cofrestra gyda TOTUM neu UniDays i gael arbedion anferth i fyfyrwr.
- Prynna ddillad ail law a newydd ar Vinted, eBay a Depop. Gwertha eitemau nad wyt eu heisiau ar-lein.

BYWYD MYFYRWYR

- Gwna gais am swydd ran-amser i roi hwb i dy incwm. Mae sawl cyfle i weithio ar y campws ac oddi arno.
- Defnyddia'r ap Splitwise i rannu cost biliau a hanfodion yr aelwyd â dy gyd-letywyr.
- Tanysgrifia i gylchlythyr Money Saving Expert.
- Gelli ganfod a rhannu cyngor cyllidebu ar fforymau myfyrwr fel The Student Room.
- Paid â bod ofn dweud na i nosweithiau allan neu weithgareddau sydd allan o dy gyllideb.
- Bydd yn greadigol! Mae digonedd o ffyrdd o gael hwyl gyda dy ffrindiau heb wario llawer o arian.

TEITHIO

- Mae cynllun Beiciau Santander yn gwneud teithio'n hwylus. Bydd yn wyrdd a gadael dy gar gartref!
- Cadwa olwg am fargeinion i fyfyrwyr ar deithiau a drefnir.
- Prynna docyn bws ar gyfer y flwyddyn – mae gan ein campysau gysylltiadau da â chanol y ddinas a'r cyffiniau – cer i archwilio!

BANCIO

- Mynna gyfrif banc da i fyfyrwr. Mae gorddrafftiau di-log yn ddewis da yn hytrach na cherdyn credyd.
- Defnyddia fancio ffôn symudol a bwrw golwg ar dy gyfrifon yn aml. Penna uchafsymiau gwario a rhybuddion.
- Mae banciau ar-lein fel Monzo a Revolut yn rhai da ar gyfer potiau arian a chynilion a does dim ffi ar gyfer trafodion arian tramor.
- Defnyddia ap cyllidebu fel Emma neu Fudget i gadw golwg ar dy incwm a dy wariant.

BWYD

- Coginia brydau bwyd gyda myfyrwyr eraill yn dy lety. Mae defnyddio gwasanaeth cludo fel HelloFresh yn dod â hwyl i goginio, yn cael gwared â gwastraff ac yn werth da am arian.
- Lawrlwytha'r ap Too Good To Go i gael gafael ar fwyd o safon a fyddai fel arall yn cael ei wastraffu.

Cyngor Arian wrth ein fim Bywyd Campws



COSTAU BYW NODWEDDIADOL:

£145
**CYFARTALED
RHENT
WYTHNOSOL**



Yn seiliedig ar werth rhentu cyfartalog:
varbes.com/rental-market

£14
**PRIS PRYD O FWYD
AR GYFARTALED**



Yn seiliedig ar brif gwrs mewn bwyty lleol:
numbeo.com/cost-of-living/in/Swansea

**TOCYN BWS
I FYFYRWYR**

£32 Y MIS



Tocyn bws gyda theithio diderfyn

£10
**CAMPWS
I'R DDINAS**



Tacsi o Gampws Parc Singleton
i ganol y ddinas

**AELODAETH
Â'R GAMPFA**



£15 Y MIS

Parc Chwaraeon Bae Abertawe



RHIENI A *Gwarcheidwaid*

Rydym ni'n gwybod bod y broses o wneud cais i brifysgol yn gallu ymddangos yn frawychus, and rydym ni yma i helpu! Trwy ymuno â'n cylchlythyr rhieni a gwarcheidwaid, byddwn yn eich helpu i ddeall proses ymgeisio'r brifysgol a'ch hysbysu am ddyddiadau cau pwysig, yn ogystal ag anfon awgrymiadau a nodiadau atgoffa atoch i gefnogi'ch plentyn i wneud cais i'r brifysgol.

**DARLENWCH EIN CANLLAW RHIENI
A GWARCHEIDWAID I'R BRIFYSGOL:**

 abertawe.ac.uk/rhieni

Yr hyn y gallwch ei wneud:

Beth bynnag fo'r canlyniad, y peth pwysicaf i'w gofio yw peidio â chynhyrfu.



YMCHWIL

Gyda miloedd o gysirau ar gael mewn cannoedd o brifysgolion ar draws y DU, byddem yn eich annog i drafod yr hyn yr hoffai eich plentyn ei gael o'u dyfodol.

Ar ôl penderfynu ar yr hyn yr hoffent ei astudio, y penderfyniad hollbwysig nesaf yw ble. Mae'n bwysig iawn eu bod yn dewis y brifysgol gywir ar eu cyfer gan y byddant yn treulio'r 3-5 mlynedd nesaf o'u bywyd yno.



DIWRNODAU AGORED

Ar ôl i'ch plentyn greu rhestr fer o'u hopsiynau, argymhellwn eu bod yn mynychu diwrnodau agored. Mae diwrnodau agored prifysgol, boed yn rhai rhithwir neu'n wyneb i wyneb, yn un o'r ffyrdd gorau o ymchwilio, gan ganiatáu i chi weld y campws a'r cyfleusterau, cwrdd â staff a myfyrwyr, gofyn eich cwestiynau eich hun ac yn fwy pwysig, gael ymdeimlad o'r campws. Cynhelir ein diwrnodau agored trwy gydol y flwyddyn a cheir rhagor o wybodaeth ar ein gwefan:

 abertawe.ac.uk/diwrnodau-agored



CAIS UCAS

Mae nifer o ddyddiadau allweddol y dylai eich plentyn fod yn ymwybodol ohonynt ac mae'n werth rhoi'r rhain yn eich dyddiadur er mwyn sicrhau nad yw eich plentyn yn colli unrhyw ran o'r broses cyflwyno cais. Bydd modd iddynt gyflwyno cais am uchafswm o bum cwrs prifysgol a bydd angen iddynt ysgrifennu datganiad personol.

Bydd hefyd modd iddynt gyflwyno cais trwy gyfrwng y Gymraeg. Gallwch eu cefnogi i gyflwyno cais cryf drwy drafod syniadau â nhw a chynnig prawf-ddarllen y cais. Gweler tudalen 54 – Sut i wneud cais.



CYLLID

Gall y gost o ran mynd i'r brifysgol fod yn bryder i rieni, ond mae cyllid ar gael sy'n caniatáu i addysg uwch fod yn hygyrch i bawb. Sylwer nad oes angen i neb dalu ymlaen llaw a bydd ad-daliadau'n gysylltiedig â chyflog eich plentyn ar ôl graddio. Gweler tudalen 48 – Ffioedd ac Ariannu.



LLETY

Trafodwch yr opsiynau llety gwahanol â'ch plentyn i'w helpu i wneud y dewis gorau ar eu cyfer. Gallent fyw gartref, yn neuaddau preswyl y brifysgol neu mewn llety preifat. Mae gan Brifysgol Abertawe neuaddau preswyl mewn pedwar lleoliad gwahanol, ac mae ganddi ardaloedd dynodedig gan gynnwys rhai tawel, un rhyw, di-alcohol, siaradwyr Cymraeg a myfyrwyr aeddfed. I siaradwyr Cymraeg sy'n dymuno byw gyda'i gilydd, ceir Aelwyd Penmaen ar Gampws Singleton ac Aelwyd Emlyn ar Gampws y Bae. Hefyd rydym yn gwarantu llety yn y neuaddau preswyl a reolir gan y brifysgol ar gyfer ceisiadau a gyflwynir cyn 30 Mehefin. Gweler tudalen 24 – Llety.



DIWRNOD CANLYNIADAU

Gall ddiwrnod canlyniadau fod yn brofiad emosiynol iawn. I'r rhan fwyaf o fyfyrwyr, bydd diwrnod canlyniadau'n gyfle i ddathlu dwy flynedd o waith caled a sicrhau lle yn y brifysgol gyntaf o'u dewis, ond i rai myfyrwyr, mae'n bosib y bydd angen iddynt newid eu cynlluniau gwreiddiol. Beth bynnag y bo'r canlyniad, y peth pwysicaf i'w gofio yw peidio â phoeni. Mae llawer o gefnogaeth ac opsiynau eraill ar gael hefyd a gallant fynd ymlaen i gael profiad gwych yn y brifysgol.



COFRESTRU

Pan fydd eich plentyn yn gadael cartref am y tro cyntaf, gall pethau i'w hatgoffa am gartref fod yn gysur iddynt a'u helpu i ymgartrefu yn eu hamgylchedd newydd. Mae'n bwysig iddynt gymryd ychydig wythnosau i ymgartrefu, rhoi trefn ar bethau ac ymgylchreiddio â'u hamgylchedd newydd. Os byddant yn dewis byw gartref, ceisiwch eu hannog i ymuno â chlybiau a chymdeithasau.

GWNEUD *Cais*

Y ffordd symlaf o wneud cais yw ar-lein ar:  ucas.com

Côd Prifysgol Abertawe yw **S93**.

Gwiria ein rhestr o gyrsiau ar gyfer argaeledd y cwrs a chodau cwrs UCAS:

 abertawe.ac.uk/israddedig/cyrsiau

BETH SYDD EI ANGEN ARNAT?

Caiiff ymgeiswyr eu hystyried ar sail eu rhinweddau eu hunain, a gall cynigion amrywio, fodd bynnag, rydym yn **gwarantu** y byddi di'n derbyn cynnig amodol ar gyfer cwrs ym Mhrifysgol Abertawe*. Y cynnig nodweddiadol a nodir ar dudalennau meysydd pwnc yn y prosbectws hwn yw tri chymhwyster Safon Uwch. Serch hynny, rydym yn fodlon derbyn amrywiaeth o gymwysterau eraill, felly gwiria dudalennau'r cwrs unigol ar ein gwefan am feini prawf mwy penodol pynciau unigol ar:

 abertawe.ac.uk/israddedig/cyrsiau

Fel arfer, dylai ymgeiswyr fod wedi pasio TGAU Cymraeg neu Saesneg ar radd C neu'n uwch (neu gyfwerth).

Rydym hefyd yn croesawu amrywiaeth eang o gymwysterau eraill, ac rydym yn adolygu derbynioldeb cymwysterau newydd yn rheolaidd. Felly, os wyt yn sefyll arholiadau sydd heb eu rhestru, cysyllta â'r Swyddfa Dderbyn.

Os yw myfyrwyr yn gallu ychwanegu at eu tair Safon Uwch drwy astudiaethau pellach, er enghraifft, pwnc neu bynciau ychwanegol ar Safon Uwch, cânt eu hannog i wneud hynny. Credwn y gall astudio ychwanegol, ar amrywiaeth o ffurfiau, dy helpu i baratoi ar gyfer galwadau'r brifysgol ond, gan fod gwahanol ysgolion a cholegau'n cynnig ystod a nifer o bynciau gwahanol, fyddi di ddim dan anfantais os nad oes modd i ti wneud hynny.

BAGLORIAETH CYMRU UWCH

Rydym yn croesawu'r cymhwyster Bagloriaeth Cymru Uwch wedi'i graddio a bydd ymgeiswyr yn gallu bodloni ein gofynion ar sail tair Safon Uwch neu ddwy Safon Uwch a'r Dystysgrif Her Sgiliau. Mae detholiad o Gynigion Prosiect Unigol, sy'n ymwneud ag amrywiaeth o feysydd pwnc ym Mhrifysgol Abertawe, i'w weld ar wefan CBAC hefyd.

EPQ*

Rydym yn cydnabod y Cymhwyster Prosiect Estynedig fel dangosydd llwyddiant gwyb ar ein cynlluniau astudio. Bydd ymgeiswyr sydd â gradd a ragwelir o B neu uwch drwy EPQ yn derbyn cynnig gyda gostyngiad un radd, er enghraifft byddai cynnig AAB yn golygu ABB yn ogystal â B EPQ. Rydym yn annog ymgeiswyr i ddisgrifio ymchwil EPQ o fewn datganiad personol UCAS, yn enwedig pan fo'n addas i'w cwrs/gyrfa o ddewis.

Newidiadau i gymwysterau mewn ysgolion a cholegau yng Nghymru, Lloegr, Gogledd Iwerddon a'r Alban:

Rydym yn cydnabod y newidiadau i gymwysterau TGAU, UG a Safon Uwch yn Lloegr, ynghyd â fframweithiau cymwysterau gwahanol yng Nghymru a Gogledd Iwerddon.

* Nid yw cynigion amodol gwarantedig a gostyngiadau i ymgeiswyr sy'n cynnig gradd B a ragwelir yn EPQ yn berthnasol i gyrsiau proffesiynol a bod gweithdrefnau dethol arferol yn berthnasol. Ar gael i ymgeiswyr Cartref yn unig. Am fanylion llawn o'n Polisi Cynnig Gwarantedig, gweler: abertawe.ac.uk/israddedig/gwneud-cais/cynigion-wedi-gwarantu/

BETH SY'N DIGWYDD NESAF?

Ar ôl i ni dderbyn dy gais, bydd staff y Swyddfa Dderbyn yn gwirio dy fod yn bodloni'r gofynion mynediad ac yn asesu dy ddatganiad personol a dy eirida i sicrhau bod gen ti'r profiad a'r sgiliau angenrheidiol i astudio'r pwnc. Byddwn yn chwilio am dystiolaeth o dy ymrwymiad a dy gymhelliad, ac yn talu sylw i dy lwyddiannau.

Mae gennym ddiddordeb mewn pobl a fydd yn achub ar y cyfle i ennill sgiliau a gwybodaeth newydd, a fydd yn elwa fwyaf o'r profiad yn Abertawe. Mae gennym ddiddordeb hefyd mewn pobl a fydd yn ychwanegu gwerth at chwaraeon, diwylliant, a bywyd cymdeithasol ein cymuned.

Bydd UCAS yn rhoi gwybod i ti os byddwn yn cynnig lle i ti ac a oes unrhyw amodau arbennig. O bryd i'w gilydd, gall aelod o staff y Gyfadran neu'r neu'r Ysgol Academaidd sydd o ddiddordeb i ti awgrymu y byddi'n derbyn cynnig, ond nid yw hyn yn ymrwymiad pendant – arhosa am gynnig ffurfiol gan UCAS.

Ar ôl adolygu dy gais, mae'n bosib y byddwn yn dy wahodd i gyfweiliad i ddod i dy adnabod yn well. Yn aml, mae cwrdd â darpar fyfyrwyr mewn cyfweiliadau a Diwrnodau Agored yn caniatáu'r hyblygrwydd i ni deilwra ein cynigion at gryfderau pob unigolyn.

Os yw'n cynnig yn un amodol, yna dim ond pan gaiff y canlyniadau eu cyhoeddi y bydd dy gais yn cael ei dderbyn yn derfynol. Os wyt yn derbyn ein cynnig amodol yn gadarn ond os nad wyt yn ennill y canlyniadau angenrheidiol yn dy arholiadau, mae'n bosib y gallwn gadarnhau dy gynnig ar sail dy berfformiad cyffredinol.

I gael rhagor o wybodaeth am ein polisiau a'n gweithdrefnau derbyn, ymwêl â:

 abertawe.ac.uk/derbyn-myfyrwyr



Siarad ag aelod o'n tîm Derbyn ar gyfer dy gais gan ddefnyddio ein sgwrs fyw:

 abertawe.ac.uk/derbyn-myfyrwyr/gofynnwch-inninn-fyw

Ymgaisio I BRIFYSGOL

01

DIWRNODAU AGORED TRWY GYDOL Y FLWYDDYN

Mynychu Diwrnod Agored Prifysgol Abertawe yw'r ffordd gorau i brofi bywyd myfyriwr! Dyma dy gyfle i ddysgu mwy am dy gwrs, sut byddi di'n cael dy addysgu a pha gyfleoedd sydd ar gael i ti. Mae Prifysgol Abertawe'n cynnig rhaglenni astudio a gweithio dramor gwych. Ble gelli di fynd gyda dy radd?

DIWRNODAU AGORED 2023

17 Mehefin

21 Hydref

16 Medi (*Diwrnod Agored
Gyrfaedd GIG*)

11 Tachwedd

02

CHWEFROR 2023 – DECHRAU CYNLLUNIO

Pa bynciau rwyt yn eu mwynhau a pha gyrsiau sydd o ddiddordeb i ti? Dechreuwa feddwl am y cynlluniau gradd yr hoffet wneud cais amdanynt a beth yw'r gofynion mynediad.

03

MAWRTH – MEHEFIN 2023 MNYCHU ARDDANGOSFA

Cwrdd â staff Prifysgol Abertawe; cyfle gwych i ofyn unrhyw gwestiynau sydd gen ti am y cyrsiau sydd ar gael neu fywyd fel myfyriwr ym Mhrifysgol Abertawe.



04

MEDI 2023 – GWNEUD CAIS

Gelli wneud cais i Brifysgol Abertawe drwy UCAS, gan ddefnyddio'r cöd S93. Cofia gyflwyno dy gais mor gynnar â phosib, ac i wirio dyddiad cau UCAS ar gyfer ceisiadau 2024.

05

31 IONAWR 2024 – DYDDIAD CAU AM GEISIADAU UCAS

06

HYDREF 2023 – EBRILL 2024 DY GYNNIG

Cei wybod a wyt wedi cael lle i astudio ar dy ddeuwis cwrs/cyrsiau.





07



MEHEFIN 2024 – DERBYN DY GYNNIG

Gelli di gael hyd at bum cynnig o dy ddewisiadau UCAS, wedyn mae'n rhaid i ti dde wis pa un/rhai rwyf am ei dderbyn.

Gelli di dderbyn un cynnig fel dy Ddewis Cadarn, yna gelli di dderbyn ail gynnig fel dy Ddewis Yswiriant.

Mae angen i ti ymateb i unrhyw gynigion erbyn 9 Mehefin. Gelli dderbyn dy gynnig drwy fewnodynodi i Hwb UCAS.

08



IONAWR – MEHEFIN 2024 BYDD YN BAROD

Nawr yw'r amser i gyflwyno dy gais am lety a chyllid myfyrwyr. Mae dy gais am lety wedi gwarantu os wyt yn gwneud cais erbyn 30 Mehefin.



09



AWST 2024 – CANLYNIADAU

Bydd canlyniadau dy arholiadau'n cael eu cyhoeddi yn yr haf ac, os wyt yn bodloni telerau dy gynnig i astudio ym Mhrifysgol Abertawe, caiff dy gynnig ei gadarnhau. Cei wybod hefyd os wyt yn gymwys am ysgoloriaeth academaidd hyd at £3,000.

10



MEDI 2024 – COFRESTRU

Byddi di'n derbyn dy becyn cofrestru ac yn dechrau dy fywyd fel myfyriwr yn Abertawe! Mae Wythnos y Glas yn gyfle gwych i gwrdd â ffrindiau newydd ac ymaelodi â'r clybiau, y cymdeithasau a'r timau chwaraeon sydd o ddiddordeb i ti!



✓ BLWYDDYN SYLFAEN

BETH YW BLWYDDYN SYLFAEN?

Os nad oes gen ti'r gofynion mynediad angenrheidiol sydd eu hangen arnat i gael dy dderbyn i flwyddyn gyntaf gradd, gelli wneud cais am le ar gwrs gradd sydd â Blwyddyn Sylfaen Integredig. Ystyr hyn yw y byddi'n astudio am bedair blynedd yn lle tair blynedd. Bydd Benthyciadau i Fyfyrrwyr hefyd yn talu am y flwyddyn sylfaen.

Yn ystod dy flwyddyn gyntaf, gelli di wella dy sgiliau a gwella dy ddealltwriaeth o'r pwnc. Ar ôl cwblhau'r flwyddyn sylfaen yn llwyddiannus byddi yna'n mynd yn syth i mewn i'r cwrs gradd tair neu bedair blynedd a byddi di'n graddio gyda gradd Baglor, e.e. BSc (Anrh) neu BA (Anrh).

A FYDD ASTUDIO BLWYDDYN SYLFAEN YN GOLYGU FY MOD Y TU ÔL I FYFYRWYR ERAILL?

Ddim o gwbl – mae llawer o'n myfyrrwyr sydd wedi astudio blwyddyn sylfaen yn perfformio'n well na myfyrrwyr sy'n dechrau ar flwyddyn gyntaf y brif radd. Mae llawer ohonynt yn mynd ymlaen i gael graddau dosbarth cyntaf, maen nhw'n llysgenhadon gwych ar gyfer y Brifysgol ac yn cael eu gwerthfawrogi'n fawr yn eu hadran.

Graddiodd Nathan Pine sy'n gyn-fyfyriwr yn yr adran Ffiseg gyda gradd anrhydedd dosbarth cyntaf, a chanlyniad terfynol anhygoel o 92%. Rhestrwyd Nathan hefyd yn gydawdur ar bapur ymchwil ochr yn ochr â'i diwtor a myfyriwr PhD. Ddim yn ffôl ar gyfer myfyriwr israddedig!

DYWEDODD NATHAN:

“Ni wireddais fy mhotensial llawn yn y chweched dosbarth felly yn ystod fy mlwyddyn sylfaen a'r flwyddyn gyntaf yn Abertawe, sylweddolais mai fy astudiaethau oedd fy mhrif flaenoriaeth, a llwyddais i gael marciau uwch ac uwch. Rhoddodd hyn agwedd gadarnhaol i mi at fy ngwaith pan es i ymlaen i'r ail a'r drydedd flwyddyn, gan adael i mi ennill canran uchel iawn yn gyson ar draws amrywiaeth o fodiwlau.”

PA SGILIAU ERAILL Y GALLAF EU DYSGU YN YSTOD FY MLWYDDYN SYLFAEN?

Yn dibynnu ar dy bwnc, fe elli di fireinio sgiliau eraill y gallai fod eu hangen arnat. Er enghraifft, os wyt am astudio Ffiseg, ond dy arholiad Mathemateg Safon Uwch a dy siomodd, mae'r flwyddyn sylfaen yn rhoi cyfle gwych i ti ddatblygu dy sgiliau Mathemateg at y safon. Byddi hefyd yn dod yn fwy hyderus yn dy allu dy hun.

PA GYMWYSTERAU SYDD EU HANGEN ARNAF I WNEUD CAIS?

Rydym yn ystyried ceisiadau ar sail eu rhinweddau eu hunain, felly gall cynigion amrywio, ond rydym yn gwarantu** y byddwn yn rhoi cynnig i ti.

Gallai hyn fod ar ffurf cynnig nodweddiadol o raddau. Rhestrir y cynnig nodweddiadol ar y tudalennau pwnc yn y prospectws hwn, ond rydym yn hapus i dderbyn ystod o gymwysterau eraill. Felly, gwiria'r tudalennau cyrsiau unigol ar ein gwefan i gael meini prawf mwy manwl a phenodol i'r pwnc:

👉 abertawe.ac.uk/israddedig/cyrsiau

** gweler tudalen 54

Safon Uwch neu gyfwerth:

Caiff pob cais ei ystyried yn unigol. Os nad wyt ti'n meddwl dy fod yn bodloni ein gofynion mynediad BSc safonol, cysyllta â ni i drafod dy gymwysterau ar gyfer mynediad i'r Flwyddyn Sylfaen. Dylai'r pynciau gynnwys Cemeg.

TGAU: Cymraeg/Saesneg a Mathemateg gradd C o leiaf.

Safon Uwch neu gyfwerth:

CDD

TGAU: Cymraeg/Saesneg a Mathemateg gradd C o leiaf. Mae angen Gradd C mewn Bioleg/Gwyddoniaeth.

Safon Uwch neu gyfwerth:

CDD

TGAU: Cymraeg/Saesneg a Mathemateg gradd C o leiaf.

Bydd y Flwyddyn Sylfaen Integredig hon yn dy helpu i ddatblygu sgiliau allweddol a gwybodaeth gadarn am hanfodion cemeg fiolegol ac organig, bioleg foleciwlaidd, trin data ac ymarfer labordy. Mae'n ddelfrydol os oes gen ti ddiddordeb yn y gwyddorau bywyd ond nid oes gen ti'r cymwysterau mynediad gofynnol i ymuno â'n rhaglenni BSc neu os wyt yn fyfyrwr aeddfed sy'n dychwelyd i addysg.

MAE MODIWLAU NODWEDDIADOL YN CYNNWYS:

Bioleg Foleciwlaidd, Celloedd Dynol, Cemeg Fiolegol, Cemeg Organig, Datblygu Sgiliau, Metaboledd a Homeostatis, Microbioleg ac Afiechyd

DILYNIANT I'R RHAGLENNI GRADD BSc ANRHYDEDD CANLYNOL*:

- Biocemeg**
- Biocemeg a Geneteg**
- Biocemeg Feddygol**
- Ffarmacoleg Feddygol**

(*mae isafswm o 60% yn ofynnol er mwyn symud ymlaen i Flwyddyn 1 o'r Flwyddyn Sylfaen)

Mae'r Flwyddyn Sylfaen Integredig yn rhoi cyfle i feithrin dealltwriaeth wyddonol a rhifiadol sy'n hanfodol i gwblhau gradd mewn Bioleg yn llwyddiannus. Mae'r radd hon yn rhoi'r hyblygrwydd i archwilio bywyd naturiol waeth beth fo dy ddiddordebau.

MAE MODIWLAU NODWEDDIADOL YN CYNNWYS:

Bioleg Foleciwlaidd a Biocemeg, Sgiliau Ymchwil ar gyfer Biolegwyr, Technegau mewn Ecoleg: cyflwyniad

DILYNIANT I'R RHAGLENNI GRADD BSc ANRHYDEDD CANLYNOL*:

- Bioleg
- Bioleg y Môr
- Sŵoleg

Mae'r Flwyddyn Sylfaen Integredig hon yn addas os nad oes gen ti'r cymwysterau perthnasol i ddechrau'n syth ar y cwrs BSc tair blynedd.

Mae'r cwricwlwm Cemeg yn Abertawe yn cael ei lywio gan anghenion diwydiant modern ac mae'n cael ei ddiweddarau'n gyson. Mae hyn yn sicrhau y caiff deunydd perthnasol sy'n gymwys i'r byd ehangach ei addysgu i ti bob amser.

MAE MODIWLAU NODWEDDIADOL YN CYNNWYS:

Adweithiau a Chynhyrchion, Cemeg Elfennol, Dulliau Dadansoddi a Chanfod, Ffiseg Cemeg, Mathemateg Sylfaenol i Gemegwyr, Synthesis a Dadansoddi

DILYNIANT I'R RHAGLEN GRADD BSc ANRHYDEDD CANLYNOL*:

- Cemeg

Safon Uwch neu gyfwerth:

Caiff pob cais ei ystyried yn unigol. Os nad wyt ti'n meddwl dy fod yn bodloni ein gofynion mynediad safonol, cysyllta â ni i drafod dy gymwysterau ar gyfer mynediad i'r Flwyddyn Sylfaen.

TGAU: Cymraeg/Saesneg a Mathemateg gradd C o leiaf.

Gofynion mynediad eraill:

Nid oes angen cymhwyster Safon Uwch mewn Busnes, Economeg, Mathemateg na Chyfrifeg a Chyllid.

Safon Uwch neu gyfwerth:

CCC

TGAU: Cymraeg/Saesneg a Mathemateg gradd C o leiaf.

Gofynion mynediad eraill:

BTEC DMM mewn TG neu Gyfrifiadura. Rhaid cael gradd C mewn TGAU Mathemateg.

Safon Uwch neu gyfwerth:

CDD gan gynnwys Daearyddiaeth ac un bwnc cysylltiedig.

TGAU: Cymraeg/Saesneg a Mathemateg gradd C o leiaf.

Mae'r Flwyddyn Sylfaen Integredig yn llwybr gwyh i ennill y wybodaeth a sgiliau sydd eu hangen arnat cyn ymuno â blwyddyn 1 o dy ddewis rhaglen gradd. Mae'r cwrs yn cyfuno theori â defnydd ymarferol, ac wrth iti symud ymlaen trwy dy lwybr gradd bydd gen ti amrywiaeth eang o fodiwlau dewisol a fydd yn dy alluogi i addasu dy radd er mwyn cyflawni dy nodau gyrfaoel.

MAE MODIWLAU NODWEDDIADOL YN CYNNWYS:

Busnes, Economeg, Egwyddorion TGCh, Globaleiddio, Ystadegau

DILYNIANT I'R RHAGLENNI GRADD BSc ANRHYDEDD CANLYNOL*:

- Cyfrifeg
- Cyfrifeg a Chyllid
- Cyllid
- Economeg
- Economeg a Busnes
- Economeg a Chyllid
- Rheoli Busnes (*gydag arbenigedd dewisol mewn: Cyllid/Dadansoddeg Busnes/ Marchnata/Menter ac Arloesi/Rheoli Adnoddau Dynol/Twristiaeth*)
- Marchnata

Mae'r Flwyddyn Sylfaen Integredig hon yn addas os nad oes gen ti'r cymwysterau perthnasol i ddechrau'n syth ar y cwrs BSc tair blynedd.

Bydd yn dy roi ar ben y ffordd ar gyfer gyrfaoedd arbenigol a dynamig iawn ym maes peirianeg feddalwedd, data mawr a gwyddor data, dadansoddi diogelwch neu dechnolegau datblygol.

MAE MODIWLAU NODWEDDIADOL YN CYNNWYS:

Cyflwyniad i Raglennu, Datblygio Cyfrifiaduron, Datrys Problemau Cyfrifiadurol, Hanfodion Robotiaid

DILYNIANT I'R RHAGLENNI GRADD BSc ANRHYDEDD CANLYNOL*:

- Cyfrifiadureg
- Peirianeg Feddalwedd

Mae'r Flwyddyn Sylfaen Integredig hon yn addas os nad oes gen ti'r cymwysterau perthnasol i ddechrau'n syth ar y cwrs tair blynedd. Cei gyfle i feithrin dealltwriaeth sy'n hanfodol i gwblhau'r radd yn llwyddiannus.

Yn Abertawe, rydym yn rhoi pwyslais mawr ar waith maes. Mae ein lleoliad yn golygu ei bod yn hawdd cyrraedd amgylcheddau mor amrywiol â Phenrhyn Gŵyr, Bannau Brycheiniog, cefn gwlad gorllewin Cymru a'r tirweddau diwydiannol trefol ledled De Cymru. Cei gyfle hefyd i ddilyn cyrsiau maes dramor.

MAE MODIWLAU NODWEDDIADOL YN CYNNWYS:

Cyflwyniad i Ddelweddu Data, Daearyddiaeth Ddynol Sylfaenol, Daearyddiaeth Sylfaenol, Modiwl Tiwtorial Daearyddiaeth

DILYNIANT I'R RHAGLENNI GRADD BA/BSc ANRHYDEDD CANLYNOL*:

- Daearyddiaeth
- Daearyddiaeth Ddynol
- Daearyddiaeth Ffisegol
- Daearyddiaeth a Gwyddor Gwybodaeth Ddaearyddol
- Geowyddoniaeth Amgylcheddol
- Gwyddor yr Amgylchedd a'r Argyfwng Hinsawdd

Am fanylion llawn y cwrs a chodau cwrs UCAS unigol gweler y rhestr o gyrsiau A-Y ar: abertawe.ac.uk/israddedig/cyrsiau a darganfydda'r radd a restrir 'gyda Blwyddyn Sylfaen'

*Mae cwblhau'r flwyddyn sylfaen yn darparu dilyniant i'r rhaglenni gradd a restrwyd

Safon Uwch neu gyfwerth:

BCC-CDD gan gynnwys Cemeg ac un pwnc STEM arall. Os nad wyt ti'n meddu ar y pynciau gwyddoniaeth, cysyllta â ni i drafod mynediad.

TGAU: Cymraeg/Saesneg a Mathemateg gradd C o leiaf.

Safon Uwch neu gyfwerth:

CDD gan gynnwys Ffiseg neu Fathemateg.

TGAU: Cymraeg/Saesneg a Mathemateg gradd C o leiaf.

Safon Uwch neu gyfwerth:

CCD (gan gynnwys Mathemateg Safon Uwch)

TGAU: Dylai fod gan ymgeiswyr na wnaeth astudio Mathemateg ar UG neu Safon Uwch radd BBC. Cymraeg/Saesneg a Mathemateg gradd C o leiaf.

Bydd y Flwyddyn Baratoadol (Sylfaenol) Integredig hon yn dy helpu i ddatblygu sgiliau allweddol a sylfaen gadarn mewn hanfodion cemeg fiolegol ac organig, bioleg foleciwlaidd ac ymarfer fferylliaeth. Mae'n ddelfrydol os oes gen ti ddiddordeb ym mhroffesiwn fferylliaeth ond nid oes gen ti'r cymwysterau mynediad gofynnol i ymuno â'n rhaglenni MPharm neu os wyt yn fyfyrwr aeddfed sy'n dychwelyd i addysg.

MAE MODIWLAU NODWEDDIADOL YN CYNNWYS:

Bioleg Foleciwlaidd, Celloedd Dynol, Cemeg Fiolegol, Cemeg Organig, Metaboledd a Homeostatis, Microbioleg ac Afiechyd, Ymarfer Fferylliaeth

DILYNIANT I'R RHAGLEN GRADD BSc CANLYNOL*:

- MPharm Fferylliaeth

(*mae angen ennull marc cyffredinol o 60% neu uwch ynghyd â 60% mewn Hanfodion Cemeg Organig a Sylfeini Fferylliaeth i symud ymlaen i Flwyddyn 1 o'r Flwyddyn Baratoadol (Sylfaenol).

CYN-GOFRESTRU:

Mae rhaid i ddeiliaid graddau MPharm gymryd camau pellach cyn iddynt gael cofrestru fel fferylllydd gyda'r Cyngor Fferyllol Cyffredinol. Mae rhagor o fanylion am gofrestru ar gael ar dudalen 95 ac ar:

[pharmacyregulation.org/registration](https://www.pharmacyregulation.org/registration)

Mae'r Flwyddyn Sylfaen Integredig hon yn addas os nad oes gen ti'r cymwysterau perthnasol i ddechrau'n syth ar y cwrs tair blynedd. Mae'n dy baratoi ar gyfer gofynion llym y BSc â blwyddyn sylfaen a ddatblygwyd i ehangu dy gymwysterau craidd mewn Ffiseg a Mathemateg. Mae'r newid i'r rhaglen BSc yn ddi-dor ar ddiwedd y flwyddyn.

MAE MODIWLAU NODWEDDIADOL YN CYNNWYS:

Ffiseg Thermol ac Opteg, Mathemateg Sylfaen i Ffisegwyr, Mecaneg, Tonnau, Trydan a Magneteg

DILYNIANT I'R RHAGLENNI GRADD BSc ANRHYDEDD CANLYNOL*:

- Ffiseg
- Ffiseg Ddamcaniaethol
- Ffiseg gyda Ffiseg Gronynnau a Chosmoleg

Os yw dy raddau'n ddigonol ar ddiwedd blwyddyn 2, fe fyddi di'n cael dy wahodd i symud ymlaen i'r rhaglen MPharm.

Mae'r Flwyddyn Sylfaen Integredig hon yn addas os nad wyt yn meddu ar y cymwysterau perthnasol ar gyfer dechrau ar y cynllun gradd BSc tair blynedd. Byddi di'n derbyn seilwaith cadarn ym maes mathemateg, cyfrifyddu, cyllid, ac economeg sy'n berthnasol i yrfaeod mewn swydd broffesiynol actiwaraid.

MAE MODIWLAU NODWEDDIADOL YN CYNNWYS:

Biowyddorau, Cemeg, Cyfrifiadureg, Daearyddiaeth, Ffiseg, Gwyddor Actiwaraid, Mathemateg a Pheirianneg

DILYNIANT I'R RHAGLENNI GRADD BSc ANRHYDEDD CANLYNOL*:

- Gwyddor Actiwaraid
- Mathemateg

**GWYDDORAU CYMDEITHASOL
CAMPWS Y BAE & SINGLETON**

Safon Uwch neu gyfwerth:
CCC-CCD

TGAU: Cymraeg/Saesneg a
Mathemateg gradd C o leiaf.

Bydd astudio BSc ar un o'n cyrsiau Cymdeithas a Lles, megis Polisi Cymdeithasol, neu Gymdeithaseg yn dy gyflwyno i'r prif gysyniadau a'r wybodaeth y mae eu hangen arnat i symud ymlaen i'r BSc. Ar ôl cwblhau'r flwyddyn sylfaen yn llwyddiannus, bydd myfyrwyr yn symud ymlaen i flwyddyn 1 y BSc.

**MAE MODIWLAU NODWEDDIADOL
YN CYNNWYS:**

Globaleiddio a Deall Cymdeithas, Meddwl yn Feiriadol

**DILYNIANT I'R RHAGLENNI GRADD
BSc ANRHYDEDD CANLYNOL*:**

- Cymdeithaseg
- Gwaith Cymdeithasol
- Polisi Cymdeithasol

**GWYDDORAU MEDDYGOL
CYMHWYSOL / BIOCEMEG A
GENETEG / GENETEG / GENETEG
FEDDYGOL / IECHYD POBLOGAETHAU
A GWYDDORAU MEDDYGOL
CAMPWS SINGLETON**

Safon Uwch neu gyfwerth:

Caiff pob ymgeisydd ei ystyried yn unigol. Os nad wyt ti'n meddwl dy fod ti'n bodloni dy ofynion mynediad BSc safonol, cysyllta â ni i drafod mynediad ar gyfer y Flwyddyn Sylfaen. Dylai'r pynciau gynnwys Biolog.

TGAU: Cymraeg/Saesneg, Mathemateg a Biolog gradd C o leiaf.

Bydd y Flwyddyn Sylfaen Integredig hon yn dy helpu i ddatblygu sgiliau allweddol a gwybodaeth gadarn am hanfodion biolog ddynol, cemeg fiolegol, trin data ac ymarfer labordy. Mae'n ddelfrydol os oes gen ti ddiddordeb yn y gwyddorau meddygol ond nid oes gen ti'r cymwysterau mynediad gofynnol i ymuno â'n rhaglenni BSc neu os wyt yn fyfyrwr aeddfed sy'n dychwelyd i addysg.

**MAE MODIWLAU NODWEDDIADOL
YN CYNNWYS:**

Biolog Foleciwlaidd, Celloedd Dynol, Cemeg Fiolegol, Datblygu Sgiliau, Microbiolog ac Afiechyd, Trin a Dadansoddi Data

**DILYNIANT I'R RHAGLENNI GRADD
BSc ANRHYDEDD CANLYNOL*:**

- Biocegeg a Geneteg**
- Geneteg**
- Geneteg Feddygol**
- Gwyddorau Meddygol Cymhwysol**
- Iechyd Poblogaethau a Gwyddorau Meddygol**

(*mae isafswm o 60% yn ofynnol er mwyn symud ymlaen i Flwyddyn 1 o'r Flwyddyn Sylfaen)

**MATHEMATEG
CAMPWS Y BAE**

Safon Uwch neu gyfwerth:

CCD gan gynnwys Mathemateg. Dylai fod gan ymgeiswyr na wnaeth astudio Mathemateg ar UG neu Safon Uwch radd BBC a gradd B ar gyfer TGAU Mathemateg.

TGAU: Cymraeg/Saesneg a Mathemateg gradd C o leiaf.

Mae'r Flwyddyn Sylfaen Baratoadol (Sylfaenol) Integredig hon yn addas os nad oes gen ti'r cymwysterau perthnasol i ddechrau'n syth ar y cwrs tair blynedd.

Mae gwyddoniaeth a busnes cyfoes yn seiliedig ar fathemateg ac mae ein graddau yn adlewyrchu cysylltiad â diwydiant. Wrth i ti symud ymlaen, bydd dy alluoedd mathemategol sy'n datblygu yn cyfuno â sgiliau trosglwyddadwy sy'n hanfodol er mwyn cael gwaith yn y diwydiant ehgach.

**MAE MODIWLAU NODWEDDIADOL
YN CYNNWYS:**

Calcwlws, Geometreg, Rhaglennu a Robotig, Rhifau Cymhleth, Tebygolrwydd

**DILYNIANT I'R RHAGLENNI GRADD
BSc ANRHYDEDD CANLYNOL*:**

- Mathemateg
- Mathemateg a Chyfrifiadureg
- Mathemateg Bur
- Mathemateg Gymhwysol
- Mathemateg ar gyfer Cyllid

Am fanylion llawn y cwrs a chodau cwrs UCAS unigol gweler y rhestr o gyrsiau A-Y ar: abertawe.ac.uk/israddedig/cyrsiau a darganfydda'r radd a restrir 'gyda Blwyddyn Sylfaen'

*Mae cwblhau'r flwyddyn sylfaen yn darparu dilyniant i'r rhaglenni gradd a restrwyd

PEIRIANNEG CAMPWS Y BAE

Safon Uwch neu gyfwerth: BCC

TGAU: Mathemateg a'r holl Wyddorau o leiaf gradd B, gan gynnwys o leiaf dwy radd A.

Gofynion mynediad eraill:
BTEC DDD gyda D mewn pob modiwl Mathemateg.

Mae Peirianeg yn cynnig amrywiaeth eang o gyfleoedd i raddedigion. Gelli ddeuwis canolbwyntio ar nifer o feysydd, o Beirianeg Awyrofod i Beirianeg Sifil, Cemegol, Trydanol ac Electronig, Gwyddor Deunyddiau a Pheirianeg Fecanyddol a Biofeddygol.

Os nad wyt ti'n siŵr pa ddisgyblaeth Peirianeg yr hoffet astudio, rydym yn cynnig BEng Peirianeg gyda blwyddyn sylfaen. Ar ôl cwblhau'r flwyddyn hon, gelli ddeuwis o'r rhaglenni gradd isod.

MAE MODIWLAU NODWEDDIADOL YN CYNNWYS:

Dadansoddiad Peirianeg Sylfaenol, Datblygu Sgiliau Allweddol ar gyfer Peirianwyr, Mecaneg, Mecaneg Hylif Thermol, Trydan a Magneteg

DILYNIANT I'R RHAGLENNI GRADD BEng ANRHYDEDD CANLYNOL*:

- Gwyddor Deunyddiau a Pheirianeg
- Peirianeg Awyrofod
- Peirianeg Electronig a Thrydanol
- Peirianeg Fecanyddol
- Peirianeg Fiofeddygol
- Peirianeg Gemegol
- Peirianeg Gyffredinol
- Peirianeg Sifil

SEICOLEG CAMPWS SINGLETON

Safon Uwch neu gyfwerth: CCC-CCD

TGAU: Cymraeg/Saesneg a Mathemateg gradd C o leiaf.

Bydd y Flwyddyn Sylfaen Integredig hon yn rhoi'r paratoad sydd ei angen arnat i ffynnu naill ai ar raglenni gradd BSc Seicoleg neu BSc Cymdeithaseg a Seicoleg.

Bydd y modiwlau a addysgir yn ddechrau rhagorol iti ar gyfer y tair blynedd nesaf o astudio gan y cei ystod o offerynau dysgu a fydd yn ddefnyddiol trwy gydol dy radd israddedig a thu hwnt.

MAE MODIWLAU NODWEDDIADOL YN CYNNWYS:

Meddwl yn Feiriadol, Sylfeini Seicoleg ac Ystadegau

DILYNIANT I'R RHAGLENNI GRADD BSc ANRHYDEDD CANLYNOL*:

- Cymdeithaseg a Seicoleg
- Seicoleg

Y DYNIAETHAU CAMPWS SINGLETON

Safon Uwch neu gyfwerth:
CDD/DDD (*rydym yn gwneud cynigion hyblyg yn dibynnu ar y graddau disgwylidig*)

TGAU: Cymraeg/Saesneg a Mathemateg gradd C o leiaf.

Mae Blwyddyn Sylfaen Integredig y Dyniaethau yn cynnig cyflwyniad arloesol a chyffrous i addysg uwch ac fe'i cynlluniwyd i ddarparu mynediad ehangach i radd anrhydedd achrededig. Byddwn yn dy gynorthwyo i gael y wybodaeth hanfodol a'r sgiliau allweddol, gan gynnwys y wybodaeth bynciol eang y bydd angen arnat i ffynnu yn dy radd.

MAE MODIWLAU NODWEDDIADOL YN CYNNWYS:

Cyflwyniad i Fod yn Ddynol, Cyflwyniad i Ymchwil, Meddwl Beirniadol a Datrys Problemau, Sgiliau Ysgrifennu Academaidd a Datblygu, a Thraethawd Ymchwil

DILYNIANT I'R RHAGLENNI GRADD BA ANRHYDEDD CANLYNOL*:

- Addysg
- Astudiaethau Americanaidd
- Astudiaethau Clasurol
- Astudiaethau Plentynod Cynnar gyda Statws Ymarferydd Blynyddoedd Cynnar
- Astudiaethau'r Oesoedd Canol
- Cyfryngau a Chyfathrebu
- Cysylltiadau Cyhoeddus a'r Cyfryngau
- Cysylltiadau Rhyngwladol
- Eifftoleg a Hanes yr Henfyd
- Gwleidyddiaeth (llwybr ar gael i Athroniaeth, Gwleidyddiaeth ac Economeg)
- Hanes
- Hanes yr Henfyd
- Iaith Saesneg
- Llenyddiaeth Saesneg
- Llenyddiaeth Saesneg gydag Ysgrifennu Creadigol

Deall y Jargon



BWRSARIAETHAU A GRANTIAU

Arian a ddyfarnwyd i dy alluogi i astudio mewn Prifysgol. Mae'r rhain fel arfer ar sail dy amgylchiadau personol, megis incwm. Nid oes angen eu talu yn ôl. Mae faint o arian y byddi'n ei gael fel arfer yn dibynnu ar incwm dy rieni a ble rwy't ti'n dewis byw ac astudio.

CYNIGION CYD-DESTUNOL



Mae Cynigion Cyd-destunol yn gynnig, lle rydym yn ystyried amrywiaeth o ffactorau a allai fod wedi cael effaith ar dy gyrhaeddiad addysgol, a allai yn ei dro dy atal rhag cyrchu addysg uwch. Rydym yn defnyddio gwybodaeth ychwanegol yn ogystal â dy ffurflen gais ochr yn ochr â'n gofynion derbyn safonol.

MATH O RADDAU

- BA** – Baglor yn y Celfyddydau
- BEng** – Baglor mewn Peirianeg
- BSc** – Baglor mewn Gwyddoniaeth
- LLB** – Baglor yn Y Gyfraith
- LLM** – Meistr yn Y Gyfraith
- MA** – Meistr yn y Celfyddydau
- MBBCh** – Baglor mewn Meddygaeth
- MEng** – Meistr mewn Peirianeg
- MMath** – Meistr mewn Mathemateg
- MPharm** – Meistr mewn Fferylliaeth
- MPhys** – Meistr mewn Ffiseg
- MSci** – Meistr mewn Gwyddoniaeth

BLWYDDYN SYLFAEN

Dyma lwybr mynediad amgen i gynllun gradd a elwir hefyd yn 'flwyddyn 0' neu Flwyddyn Sylfaen Integredig (gweler tudalennau 58-63).

MYFYRIWR ÔL-RADEDIG

Rhywun sy'n gwneud astudiaeth bellach neu waith ymchwil, gradd meistr fel arfer ar ôl iddo gwblhau ei radd baglor tair neu bedair blynedd.



Chwilia Am Y Canlynol



YSGOLORIAETHAU

Arian a ddyfernir ar sail dy gyflawniad academiaidd. Nid oes angen talu ysgoloriaeth yn ôl ond mae angen i ti fodloni meini prawf penodol.

MYFYRIWR ISRADDIEDIG

Rhywun sy'n astudio am radd baglor, ond nid yw wedi'i chwblhau eto.



BENTHYCIAD I FYFYRWYR

Arian a fenthycir o sefydliad allanol, megis Cwmni Benthyciadau i Fyfyrrwyr neu Gyllid Myfyrrwyr Cymru. Bydd angen i ti ad-dalu unrhyw fenthyciad yn ogystal â llog, ond ni fydd angen i ti wneud hynny nes dy fod wedi gorffen neu adael dy gwrs. Mae faint y byddi'n ei ad-dalu bob mis yn dibynnu ar dy incwm nid faint yr wyt wedi'i fenthycia.



CHWILIA AM Y SYMBOLAU CANLYNOL DRWYDDI DRAW YN NHUDALENNAU'R CYRSIAU:



Cyfleodd **Byd-eang** ar gael † – am fanylion llawn, gweler grid cyfeirnodu cyrsiau ar dudalen **162**.



Ceir **Cyfleodd Lleoliad Gwaith** neu **Interniaeth**^ ar y cwrs hwn – am fanylion llawn, gweler tudalen we unigol y cwrs.



Ceir Llwybr **Blwyddyn Sylfaen** ar y cwrs hwn – gweler tudalennau **58-63**.



Ceir **Cyfleodd am Ysgoloriaethau Cymraeg** ar y cwrs hwn – gweler tudalen **30**.



Ceir **Cynigion Cyd-destunol** ar y cwrs hwn.



Rhestrir y manylion llawn am y cyfleodd hyn ar gyfer pob cwrs yn y **grid cyfeirnodu cyrsiau**, gweler tudalen **162**.

^Caiff y cyfleodd gwaith ac interniaethau a hysbysebwyd yn y prospectws hwn eu cynnwys yn seiliedig ar yr wybodaeth y mae'r Brifysgol yn ymwybodol ohoni yn y gwanwyn 2023. Mae'r cyfleodd sydd ar gael yn amrywio bob blwyddyn a byddant yn amodol ar yr hyn a gynigir gan sefydliadau partner. Nid yw'r Brifysgol yn gwarantu lleoliadau gwaith nac interniaethau ar gyfer myfyrrwyr ac mae cyfleodd yn amodol ar fodloni amodau academiaidd, ariannol, ac ymarferol sy'n berthnasol i'r cyfle penodol hwnnw. Hefyd, mae cyfleodd gwaith ac interniaethau yn destun proses ymgeisio gystadleuol rhwng myfyrrwyr a gofrestrwyd. Am ragor o fanylion am gyfleodd gwaith ac interniaethau arfaethedig ar gyfer dy gwrs, cyfeiria at yr wybodaeth ddiweddaraf yn:

abertawe.ac.uk/israddedig/cyrsiau

† Mae amodau'n berthnasol, gweler tudalen 174.

ADDYSG

CAMPWS PARC SINGLETON

Mae addysg yn ddisgyblaeth flaengar, a arweinir gan ymchwil, sy'n ymwneud â pholisi ac arfer o safbwynt byd-eang. Mae'n faes astudio sy'n datblygu'n gyflym, sy'n seiliedig ar ddisgyblaethau seicoleg, athroniaeth, hanes a'r gwyddorau cymdeithasol gan ganolbwyntio ar ddeall sut y mae pobl yn dysgu ac sut y mae strwythurau addysg yn meithrin dysgu gydol oes a datblygiad personol.

Mae'r cwrs yn ymdrin ag addysg mewn llawer o leoliadau gwahanol gan gynnwys blynyddoedd cynnar, ysgolion, addysg bellach ac uwch, gwasanaethau cymdeithasol a systemau lleol a chenedlaethol.

Mae cyflogadwyedd yn thema allweddol a chei gyfle i roi dy astudiaethau ar waith drwy leoliadau gwaith dewisol sy'n cynnwys ysgolion lleol, awdurdodau, busnesau ac elusennau. Fe fyddi di'n astudio'r theori sy'n gysylltiedig â dysgu, addysgu ac asesu ac yn ennill dealltwriaeth o ddylunio cwricwlwm.

Mae'r radd Addysg hefyd yn ystyried addysg mewn cyd-destunau cymdeithasol ehangach, gan gynnwys cyd-destunau cymdeithasol, hanesyddol a gwleidyddol addysg. Cei dy gyflwyno i gysyniadau a syniadau sy'n archwilio'r berthynas rhwng addysg a chymdeithas a rôl addysg yng nghyfleoedd bywyd plant a phobl ifanc.

Bydd angen Tystysgrif Addysg Gychwynnol i Athrawon (AGA) neu gymhwyster Tystysgrif Ôl-raddedig mewn Addysg (TAR) arnat i fod yn athro.

MAE MODIWLAU NODWEDIADOL YN CYNNWYS:

Blwyddyn 1

- Addysg a Chymdeithas
- Datblygiad Plentyn
- Meddwl yn Greadigol a Beirniadol mewn Ysgolion
- Methodoleg Addysgu Iaith

Blwyddyn 2

- Anghenion Dysgu Ychwanegol
- Anifeiliaid mewn Addysg: Cyflwyniad i Anthrozooleg Addysgol
- Cwricwlwm ac Asesu
- Diogelu ac Hyrwyddo Lles mewn Addysg
- Dulliau Ymchwil mewn Addysg

Blwyddyn 3

- Astudiaethau Cwricwlwm
- Astudiaethau Plentynod
- Cydraddoldeb, Amrywiaeth a Gwahaniaeth mewn Addysg
- Gwneud Penderfyniadau Cyflogadwyedd a Phrofiad Gwaith
- Traethawd Hir

20

UCHAF YN Y DU ANSAWDD YMCHWIL ADDYSG

(Guardian University Guide 2023)



Blwyddyn Sylfaen ar gael – am fanylion llawn, gweler tudalennau 58-63



Cyfleoedd Byd-eang ar gael †



Cyfleoedd Lleoliad Gwaith neu Interniaeth ar gael



Ysgoloriaethau/Bwrsariaethau Cymraeg ar gael

Rhestrir y manylion llawn am y gofyniad mynediad a nodweddion y cwrs yn y **Grid Cyfeirnod Cysiau (tudalen 162)†**



Cynnig Nodwediadol: BBB

BA Anrhydedd

- ◆ Ieithoedd Modern gydag Addysg
- ▲ Addysg a'r Gymraeg
- ◆ Addysg a'r Gymraeg (gyda Blwyddyn Dramor)
- ▲ Addysg a'r Gymraeg (Llwybr i Fyfyrrwyr Ail Iaith)
- ◆ Addysg a'r Gymraeg (Llwybr i Fyfyrrwyr Ail Iaith) (gyda Blwyddyn Dramor)

BSc Anrhydedd

- ▲ Addysg a Seicoleg

▲ 3 BLYNEDD ◆ 4 BLYNEDD

Am y codau cwrs UCAS unigol, gweler tudalen we'r cwrs

GYRFAOEDD YN Y DYFODOL:

- Addysgu'r Blynyddoedd Cynnar
- Addysgu Ysgolion Cynradd
- Addysgu Ysgolion Uwchradd (ar gyfer rhaglenni sy'n gysylltiedig i bynciau craidd)
- Cyhoeddi Addysgol
- Datblygu Cymunedol
- Gweinyddiaeth Addysg

ADDYSG – TYSTYSGRIF ADDYSG ÔL-RADDEDIG MEWN ADDYSG (TAR)

CAMPWS PARC SINGLETON

Mae Partneriaeth Ysgolion Prifysgol Abertawe (SUSP) yn darparu rhaglenni ymchwil ac ymarfer integredig o safon i athrawon ysgol dan hyfforddiant yn y sectorau cynradd ac uwchradd.

Mae'r rhaglenni ôl-raddedig TAR yn para am flwyddyn ar sail amser llawn, sy'n paratoui graddedigion i fod yn athrawon hyderus a myfyriol wedi'u llywio gan ymchwil mewn ysgolion cynradd, uwchradd ac ysgolion pob oed. Rhaid bod gen ti radd i wneud cais am raglen TAR.

Bydd ein rhaglenni TAR yn dy alluogi i ddatblygu sgiliau addysgu ar draws y cyfnod cynradd neu uwchradd a dy ymgyfarwyddo â'r cwricwlwm newydd yng Nghymru. Byddi di'n gweithio gyda thiworiaid a mentoriaid prifysgol profiadol a llawn brwdfrydedd yn ein hysgolion Partner ledled De Cymru, er mwyn datblygu a myfyrio ar dy arferion addysgu dy hun.

Mae'r TAR yn gwrs blwyddyn, amser llawn, 36 wythnos, sydd wedi'i ddatblygu a'i ddarparu ar y cyd gan Bartneriaeth Ysgolion Prifysgol Abertawe (SUSP). Drwy gydol y flwyddyn academaidd, cei dreulio 120 o ddiwrnodau ar leoliadau mewn ysgol a 60 o ddiwrnodau yn astudio yn y Brifysgol.

Bydd y lleoliadau addysgu hyn yn gwella dy wybodaeth am addysgu a'r cwricwlwm, a hefyd yn dyfnhau dy ddealltwriaeth o sut mae plant yn dysgu ac yn datblygu. Bydd y sgiliau, yr wybodaeth, a'r profiad ysgol a gynigir yn dy alluogi i fod yn athro llwyddiannus, cymwys, naill ai yn y sector cynradd neu uwchradd.

TYPICAL MODULES INCLUDE:

- Ymarfer myfyriol wedi'i llywio gan ymchwil
- Ymarfer proffesiynol a lleoliad gwaith

MODIWLAU CYFRWNG CYMRAEG:

- 35 awr o wersi Cymraeg i bob athro dan hyfforddiant o bob lefel
- Modiwlau lleoliadau gwaith cyfrwng Cymraeg
- Bydd gan fyfyrwyr cyfrwng Cymraeg ar y cwrs cynradd fentor cyfrwng Cymraeg
- Mae modiwlau ychwanegol yn cynnig elfennau Cymraeg/Saesneg dwyieithog

Bod yn Athro

GYRFAOEDD YN Y DYFODOL:

- Amgueddfa/Oriel Gelf
- Arweinyddiaeth Addysg
- Athro/Athrawes Ysgol Gynradd neu Ysgol Uwchradd
- Creu/Cynhyrchu Cynnwys Digidol
- Cyhoeddi/Ysgrifennu
- Polisi Addysg (Llywodraeth, Byrddau Arholi, Rheoleiddwyr Arholiadau)
- Tiwtora Llawrydd
- Ymgynghorydd Addysg

BYDD ATHRAWN DAN HYFFORDDIANT

yn treulio o leiaf 120 o ddiwrnodau ar Ymarfer Proffesiynol mewn dwy ysgol yn ystod y cwrs TAR



Cyfleoedd Lleoliad Gwaith ar gael



Ysgoloriaethau/Bwrsariaethau Cymraeg ar gael

Rhestrir y manylion llawn am y gofyniad mynediad a nodweddion y cwrs yn y **Grid Cyfeirmodi Cysiau (tudalen 162)**†



Cynnig Nodweddïadol:

Gradd anrhydedd gydag o leiaf 2:2 mewn pwnc perthnasol, neu bwnc cysylltiedig gydag o leiaf **50% o gynnwys pwnc perthnasol.**

TAR GYDA SAC

- ❖ TAR Uwchradd gyda Statws Athro Cymwysedig: Bioleg, PGCert
 - ❖ TAR Uwchradd gyda Statws Athro Cymwysedig: Cemeg, PGCert
 - ❖ TAR Uwchradd gyda Statws Athro Cymwysedig: Cymraeg, PGCert
 - ❖ TAR Uwchradd gyda Statws Athro Cymwysedig: Dylunio a Thechnoleg, PGCert
 - ❖ TAR Uwchradd gyda Statws Athro Cymwysedig: Ffiseg, PGCert
 - ❖ TAR Uwchradd gyda Statws Athro Cymwysedig: Ieithoedd Tramor Modern (Ffrangeg, Sbaeneg), PGCert
 - ❖ TAR Uwchradd gyda Statws Athro Cymwysedig: Mathemateg, PGCert
 - ❖ TAR Uwchradd gyda Statws Athro Cymwysedig: Saesneg, PGCert
 - ❖ TAR Cynradd gyda Statws Athro Cymwysedig
-
- ❖ Blwyddyn, amser llawn, yw hyd yr holl raglenni TAR

ARWEINYDDIAETH AR GYFER HERIAU BYD-EANG

CAMPWS Y BAE & CAMPWS PARC SINGLETON

Nod y rhaglen yw datblygu'r genhedlaeth nesaf o arweinwyr, drwy roi'r sgiliau, yr wybodaeth a'r dulliau deallusol iddynt er mwyn gallu sbarduno newid a gwneud gwahaniaeth yn y byd. Mae'r rhaglen wedi'i strwythuro ar sail thema heriau sy'n archwilio materion hollbwysig megis newid yn yr hinsawdd, datblygu cynaliadwy, mudo, terfysgaeth, anghydraddoldeb a thlodi, a sut maent yn effeithio ar ein byd.

Bydd y radd hon yn rhoi gwybodaeth i ti mewn cyfuniad o ddisgyblaethau; gwleidyddiaeth, athroniaeth, astudiaethau datblygu, polisi cyhoeddus, y gyfraith, rheoli a'r cyfryngau, sydd wedi'u cyfuno er mwyn rhoi dealltwriaeth gynhwysfawr i ti o faterion byd-eang allweddol, prosesau penderfynu a'r dulliau ar gyfer archwilio a hyrwyddo atebion posibl ar gyfer newid.

Byddi di'n archwilio problemau a heriau cymdeithasol sy'n croesi ffiniau gwledydd, gan feithrin y sgiliau angenrheidiol i ddatblygu a hyrwyddo atebion arloesol a chynaliadwy sydd â'r potensial i wella bywydau pobl.

Cynigir y rhaglen yn Ysgol y Gwyddorau Cymdeithasol ond fe'i dyluniwyd yn benodol i fanteisio ar y portffolio o fodiwlau ac arbenigedd a gynigir ar draws holl Gyfadran y Dyniaethau a'r Gwyddorau Cymdeithasol. Felly, mae'n unigryw gan ei bod yn cynnig ymagwedd wirioneddol ryngddisgyblaethol a chyfunol at yr heriau mae arweinwyr cymdeithas heddiw yn eu hwynebu.

MAE MODIWLAU NODWEDDIADOL YN CYNNWYS:

Blwyddyn 1

- Byw yn Dda a Gwneud yn Dda: Cyflwyniad i Foeseg
- Cyflwyniad i Wleidyddiaeth Fyd-eang a Heriau
- Cyflwyno Polisi Cymdeithasol
- Cysylltiadau Cyhoeddus: Cyfathrebu Strategol
- Mentegarwch a Chreadigrwydd: Entrepreneuriaeth ar Waith

Blwyddyn 2

- Diogelwch Rhyngwladol
- Diwyllianau'r Cyfryngau Cymdeithasol
- Efelychu Uwchgynhadledd Fyd-eang
- Hil ac Ethnigrwydd: Safbwyntiau Americanaidd
- Y Sefydliadau Gwladol a Gwleidyddol

Blwyddyn 3

- Arweinyddiaeth
- Deall a Gwrthweithio Terfysgaeth ac Eithafiaeth Dreisgar
- Hawliau Dynol a Chyfiawnder Cymdeithasol
- Prosiect – Heriau Byd-eang
- Rheoli Cynaliadwyedd ac Amgylcheddol



Cyfleoedd Byd-eang ar gael †



Cyfleoedd Lleoliad Gwaith
neu Interniaeth ar gael

Rhestrir y manylion llawn am y gofyniad mynediad a nodweddion y cwrs yn y Grid Cyfeirnodol Cyrsiau (tudalen 162)†



Cynnig Nodweddriadol: ABB

BSc Anrhydedd

- ▲ Arweinyddiaeth ar gyfer Heriau Byd-eang
- ◆ Arweinyddiaeth ar gyfer Heriau Byd-eang (gyda Blwyddyn mewn Diwydiant/Dramor)

▲ 3 BLYNEDD ◆ 4 BLYNEDD

Am y codau cwrs UCAS unigol,
gweler tudalen we'r cwrs

Hefyd, gelli di ystyried:

Gwleidyddiaeth – gweler tudalen 103

GYRFAOEDD YN Y DYFODOL:

- Cyngor Gwleidyddol
- Cyrff Cyhoeddus
- Elusennau
- Sefydliadau Anllywodraethol (NGOs)
- Y Gwasanaeth Sifil

ASTUDIAETHAU AMERICANAIDD

CAMPWS PARC SINGLETON

Drwy ddeall hanes, diwylliant a gwleidyddiaeth America, byddi di'n deall y grymoedd sy'n llywio'r byd heddiw.

Mae gwladwriaeth yr Unol Daleithiau'n dylanwadu ar ein diwylliant, ein heconomi a'n meddylfryd gwleidyddol, ac mae ei pholisi tramor yn effeithio ar ein dyfodol.

Mae Astudiaethau Americanaidd yn cwmpasu diwylliant, hanes a gwleidyddiaeth y wlad fwyaf dylanwadol yn y byd, o wladychu i heddiw. Mae'n mynd i'r afael â rhai o faterion mwyaf dybryd yn ein byd cyfoes, gan gynnwys globaleiddio a brwydrau dros gyfiawnder hiliol.

Gelli lywio dy gwrs gradd mewn ffordd sy'n gweddu i dy ddiddordebau dy hun, p'un a ydynt ym maes diwylliant poblogaidd Americanaidd neu brotest wleidyddol. Byddi di hefyd yn cael y cyfle i astudio am flwyddyn neu semester yn yr UDA, gan feithrin dealltwriaeth uniongyrchol o'r pwnc.

MAE MODIWLAU NODWEDDIADOL YN CYNNWYS:

Blwyddyn 1

- Cyflwyniad i Astudiaethau Americanaidd
- Cyflwyniad i Ddiwylliant a Llenyddiaeth Americanaidd
- Gwleidyddiaeth a Chymdeithas Americanaidd
- Y Profiad Americanaidd 1492-2000

Blwyddyn 2

- Ail-feddwl y De: Diwylliant a Hanes y De, 1865-1955
- America Chwyldroadol, 1760-1791
- America mewn Argyfwng: Diwylliant Gwleidyddol a Chymdeithas o'r Tet Sarhaus i Trump
- Dinas Efrog Newydd: Hanes a Diwylliant ers 1945
- Hil ac Ethnigrwydd: Safbwyntiau Americanaidd
- Iaith America/Delwedd America
- Stori America ar Ffilm a Theledu, 1607-1867

Blwyddyn 3

- America a'r Bom
- Cenedl Saethwyr: Y Gorllewin mewn Hanes, Ffuglen a Mytholeg
- Cerddoriaeth Boblogaidd a'r Ddinas
- Ffuglen Americanaidd Gyfoes
- Llenyddiaeth a Diwylliant Affricanaidd-Americanaidd 1910-1940: Dadeni Harlem
- Perygl Clir a Phresennol: Terfysgaeth ac America
- Rhyfel Cartref America mewn Hanes a Chof



Blwyddyn Sylfaen ar gael – am fanylion llawn, gweler tudalennau 58-63



Cyfleoedd Byd-eang ar gael †

Rhestrir y manylion llawn am y gofyniad mynediad a nodweddion y cwrs yn y **Grid Cyfeirnod Cyrsiau (tudalen 162)†**



Cynnig Nodweddïadol: BBB

BA Anrhydedd

- ▲ Astudiaethau Americanaidd
- ◆ Astudiaethau Americanaidd (gyda Blwyddyn mewn Diwydiant/Dramor)
- ◆ Astudiaethau Americanaidd (gyda Blwyddyn Sylfaen)
- ▲ Astudiaethau Americanaidd a Gwleidyddiaeth
- ◆ Astudiaethau Americanaidd a Gwleidyddiaeth (gyda Blwyddyn mewn Diwydiant/Dramor)
- ▲ Astudiaethau Americanaidd a Hanes
- ◆ Astudiaethau Americanaidd a Hanes (gyda Blwyddyn mewn Diwydiant/Dramor)

▲ 3 BLYNEDD ◆ 4 BLYNEDD

Am y codau cwrs UCAS unigol, gweler tudalen we'r cwrs

GYRFAOEDD YN Y DYFODOL:

- Addysg
- Cysylltiadau Cyhoeddus a'r Cyfryngau
- Gwleidyddiaeth a Llywodraeth
- Rheolaeth a Busnes
- Y Gwasanaeth Sifil

ASTUDIAETHAU CLASUROL

CAMPWS PARC SINGLETON

Mae Astudiaethau Clasurol yn canolbwyntio ar lenyddiaeth Roeg a Rhufeinig yr hen fyd, ynghyd â'r diwylliannau a'i greodd. Byddi di'n cael darllen pob math o destunau wedi'u cyfieithu o safleoedd hynafol Môr y Canoldir a datblygu dealltwriaeth o ddiwylliant Groegaidd a Rhufeinig o'r cyfnod hynafol i gwmp yr Ymerodraeth Rufeinig a'r tu hwnt. Byddi di'n archwilio a dadansoddi straeon a mytholeg Gwlad Groeg a Rhufain, archwilio testunau, megis epigau i drasiedïau, a nofelau a dychan.

Fel rhan o'r radd mewn Astudiaethau Clasurol, gelli di hefyd ddewis dilyn un o chwe llwybr mwy penodol: Groeg, Lladin, y Clasuron (Groeg a Lladin), Eifftoleg, Llenyddiaeth Saesneg ac Athroniaeth.

Nod y radd hon yw rhoi'r sgiliau i ti wella dy gyflogadwyedd yn y dyfodol mewn ystod eang o yrfaeod, drwy ddatblygu dy ddiddordeb a dy angerdd am yr hen fyd a phob agwedd arno, yn enwedig y testunau sydd wedi goroesi am gymaint o amser. Bydd yr ymdeimlad am greadigrwydd awduron yr hen fyd a'r ddawn i ddadansoddi'n fanwl, rydym yn gobeithio eu hysbrydoli ynot ti yn dy osod ben ac ysgwyddau uwchlaw'r gystadleuaeth yn llygaid cyflogwyr.

Drwy gydol y cwrs hwn byddi di'n rhan o gymuned glos gyda mynediad at fentor academaidd a chyfle i gymryd rhan mewn digwyddiadau cymdeithasol a diwylliannol gan gynnwys teithiau i amgueddfeydd a hyfforddiant sgiliau. Rydym ni hefyd yn cynnig lleoliadau gwaith, megis y cyfle i addysgu'r byd hynafol mewn ysgolion lleol.

MAE MODIWLAU NODWEDDIADOL YN CYNNWYS:

Blwyddyn 1

- Cyflwyniad i Athroniaeth Hynafol a Rhethreg
- Dechrau Iaith Roeg I
- Metamorffos yr Ovid: Trawsnewidiadau Mytholeg
- O Dduwiau ac Arwyr – Mytholeg Gwlad Groeg
- Oes yr Ymerodraeth: Yr Hen Aiff a'i Chymdogion
- Rhufain o Bentref i Ymerodraeth: Cyflwyniad i Hanes Rhufeinig

Blwyddyn 2

- Bod yn Roeg: Hunaniaeth yn y Byd Groeg Hynafol
- Darllen Gwareiddiad Clasurol
- Dychan Rhufeinig: Rhefru a Thynnu Coes
- Penderfyniad a Chyfrifoldeb: Y Rhagfynegiad Trasig
- Rhyw yn y Byd Rhufeinig

Blwyddyn 3

- Lleoliad Gwaith Ysgolion: Addysgu Hanes Hynafol ac Ieithoedd Hynafol
- Mythau a Chymdeithas ym Myd Gwlad Groeg
- Nofel y Comig Rhufeinig: Ysgarthiad a Sacramant
- Pompeii a Dinasoedd Vesuvius
- Traethawd Hir Y Clasuron, Hanes yr Henfyd, Eifftoleg

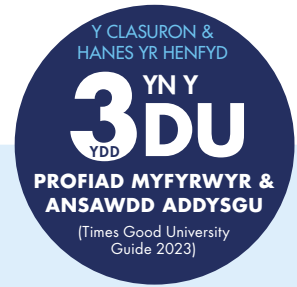

Blwyddyn Sylfaen ar gael – am fanylion llawn, gweler tudalennau 58-63



Cyfleoedd Byd-eang ar gael †



Cyfleoedd Lleoliad Gwaith neu Interniaeth ar gael



Ysgoloriaethau/Bwrsariaethau Cymraeg ar gael

Rhestrir y manylion llawn am y gofyniad mynediad a nodweddion y cwrs yn y **Grid Cyfeirnod Cysiau (tudalen 162)†**



Cynnig Nodweddiodol: BBB

BA Anrhydedd

- ▲ Astudiaethau Clasurol
- ◆ Astudiaethau Clasurol (gyda Blwyddyn mewn Diwydiant/ Dramor)
- ◆ Astudiaethau Clasurol (gyda Blwyddyn Sylfaen)

▲ 3 BLYNEDD ◆ 4 BLYNEDD

Am y codau cwrs UCAS unigol, gweler tudalen we'r cwrs

Hefyd, gelli di ystyried:

Hanes yr Henfyd Eifftoleg a Hanes yr Henfyd – gweler tudalen 120

Hanes yr Henfyd a'r Oesoedd Canol – gweler tudalen 121

GYRFAOEDD YN Y DYFODOL:

- Addysgu
- Amgueddfeydd
- Busnes a Rheolaeth
- Llyfrgelloedd ac Archifau
- Marchnata a Chysylltiadau Cyhoeddus
- Y Gwasanaeth Sifil a'r Llywodraeth

ASTUDIAETHAU PLENTYNDOD CYNNAR Gyda Statws Ymarferydd y Blynyddoedd Cynnar

CAMPWS PARC SINGLETON

Mae Llywodraeth Cymru'n cydnabod bod gweithlu hynod fedrus yn y Blynyddoedd Cynnar yn chwarae rôl hollbwysig wrth helpu i feithrin dysgu a datblygiad ein plant, gan eu hannog i ddatblygu'r sgiliau y bydd eu hangen arnynt i wireddu eu potensial llawn yn eu bywydau.

Mae'r radd mewn Astudiaethau Plentynod Cynnar gyda Statws Ymarferydd y Blynyddoedd Cynnar (EYPS), sydd wedi'i hachredu gan Ofal Cymdeithasol Cymru, yn elfen bwysig o'r weledigaeth hon gan ei bod yn cynnig cyfle i fyfyrwyr ymgysylltu â babanod, plant bach, plant ifanc a'u teuluoedd. Mae myfyrwyr yn treulio o leiaf 700 awr ar leoliad gwaith yn ystod y rhaglen 3 blynedd ac mae'n ofynnol iddynt ddangos cymhwysedd mewn Safonau Galwedigaethol Cenedlaethol. Bydd graddedigion yn cymhwyso â'r cymhwyster Statws Ymarferydd Blynyddoedd Cynnar.

Mae'r gydnabyddiaeth gynyddol o bwysigrwydd y Blynyddoedd Cynnar yng Nghymru yn golygu ei bod hi'n amser allweddol i ddarparu addysg a hyfforddiant penodol i'r rhai sydd am weithio gyda babanod, plant bach a phlant ifanc mewn rôl broffesiynol.

Mae'r radd hon radd hon wedi'i gwreiddio mewn cyd-destun Cymreig er mwyn sicrhau bod materion sy'n hollbwysig i blant a theuluoedd Cymru'n cael eu hystyried ym mhob modiwl a addysgir, wedi'i ategu gan ddarlithoedd, sy'n seiliedig ar ymchwil a 700 o oriau ar leoliad gwaith mewn ysgolion cynradd a chanolfannau plentynod cynnar yng Nghymru.

Mae athroniaeth addysg blynyddoedd cynnar wrth wraidd y radd, lle mae'r plentyn yn ganolog i'r materion cymdeithasol, ac mae'r myfyrwyr yn dysgu am y ffyrdd gorau o gefnogi dysgu plant drwy ddilyn eu diddordebau er mwyn cefnogi sgiliau dysgu gydol oes.

Mae'r cymhwyster hwn yn golygu y bydd ein myfyrwyr sy'n graddio yn hollol gymwysedig i ymuno â'r gweithlu ar unwaith mewn amrywiaeth o leoliadau plentynod cynnar. Byddi di'n ennill Statws Ymarferydd Blynyddoedd Cynnar (EYPS) cymhwysedig.

MAE MODIWLAU NODWEDIADOL YN CYNNWYS:

Blwyddyn 1

- Addysg a Gofal Plentynod Cynnar: Polisi, Arfer a Diogelu
- Adeiladu Cymdeithasol Plentynod
- Archwilio Creadigrwydd a Meddwl yn Feirniadol
- Datblygiad Plant

Blwyddyn 2

- Addysgeg ar Waith
- Diwylliant ac Iaith Plant
- Chwarae yn Ystod y Blynyddoedd Cynnar

Blwyddyn 3

- Arweinyddiaeth a Rheolaeth
- Trawsnewidiadau Plentynod Cynnar
- Ymarfer Myfyriol Proffesiynol

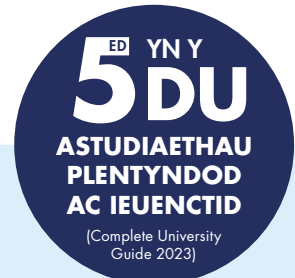

✓ **Blwyddyn Sylfaen** ar gael – am fanylion llawn, gweler tudalennau 58-63

✈️ **Cyfleoedd Byd-eang** ar gael †

📁 **Cyfleoedd Lleoliad Gwaith** neu Interniaeth ar gael

🗣️ **Ysgoloriaethau/Bwrsariaethau Cymraeg** ar gael

Rhestrir y manylion llawn am y gofyniad mynediad a nodweddion y cwrs yn y **Grid Cyfeirnod Cysiau (tudalen 162)†**

🔍 **Cynnig Nodweddiadol: BBB**

BA Anrhydedd

- ▲ Astudiaethau Plentynod Cynnar gyda Statws Ymarferydd Blynyddoedd Cynnar
- ◆ Astudiaethau Plentynod Cynnar gyda Statws Ymarferydd Blynyddoedd Cynnar (gyda Blwyddyn Dramor)
- ◆ Astudiaethau Plentynod Cynnar gyda Statws Ymarferydd Blynyddoedd Cynnar (gyda Blwyddyn Sylfaen)

▲ 3 BLYNEDD ◆ 4 BLYNEDD

Am y codau cwrs UCAS unigol, gweler tudalen we'r cwrs

GYRFAOEDD YN Y DYFODOL:

Gall myfyrwyr sy'n cwblhau'r radd fynd ymlaen i astudiaeth bellach neu gymhwyso fel:

- Athro Anghenion Arbennig
- Athro Ysgolion Cynradd
- Athro'r Blynyddoedd Cynnar
- Gweithiwr Llywodraeth Cymru
- Gweithiwr Cymdeithasol
- Therapydd Chwarae

ASTUDIAETHAU'R OESOEDD CANOL

CAMPWS PARC SINGLETON

Mae Astudiaethau Canoloesol yn archwilio bron 1,000 o flynyddoedd o gymdeithas a diwylliant o safbwynt sawl disgyblaeth.

Drwy astudio hanes a llenyddiaeth y cyfnod hynod ddiddorol hwn, byddi di'n darganfod perthnasedd parhaus yr Oesoedd Canol i'r presennol, wrth fagu'r sgiliau angenrheidiol am yrfa raddedig.

Mae ein cyrsiau Astudiaethau'r Oesoedd Canol yn dy alluogi i astudio'r Oesoedd Canol mewn ffordd sy'n cyfuno gwahanol ddulliau methodolegol a beirniadol.

Drwy hanes, byddi di'n archwilio pynciau megis newid o daleithiau a chymdeithasau hynafol i rai canoloesol, trawsnewid Prydain y Canoloesoedd drwy oresgyniad a Christioneiddio, a Rhyfeloedd y Groes. Bydd astudio llenyddiaeth ganoloesol, gan gynnwys Beowulf a Chaucer, yn cyfoethogi dy ddealltwriaeth o ddiwylliant canoloesol.

Bydd opsiwn i astudio ieithoedd, megis Lladin neu Sbaeneg. Mae llwybrau penodol drwy'r radd yn cynnig cyfle i gyfuno astudiaeth o'r Canoloesoedd â phynciau ategol: hanes yr Henfyd, hanes ôl-ganoloesol neu Lenyddiaeth Saesneg.

MAE MODIWLAU NODWEDDIADOL YN CYNNWYS:

Blwyddyn 1

- Ewrop Ganoloesol: Cyflwyniad
- Llenyddiaeth a Chymdeithas yn Ewrop Ganoloesol

Blwyddyn 2

- Archwilio'r Siambr Waedlyd: Canoloesol i Ôl-fodern
- Etifeddion Rhufain: Creu'r Byd Cristionogol, Bysantiwm, ac Islam ar Ddechrau'r Oesoedd Canol 400-800
- Prydain Ganoloesol 1250-1461
- Prydain yn yr Oesoedd Canol Cynnar: Caethweision, Dreigiau, Breninesau a Llychlynwyr

Blwyddyn 3

- Datblygiad Proffesiynol: Paratoi ar gyfer Gwaith
- Brenhiniaeth: Yr Henfyd a Chanoloesol
- Chaucer
- Gosod Hanes: Mapio'r Gorffennol Hanesyddol yn Ddigidol
- Gwallgofrwydd, Malady a Melancholia: Llenyddiaeth a Meddygaeth o Genesis i Genomau
- Hanesion yr Ymerodraeth
- Teyrnasiad y Brenin Ioan 1199-1216: Camlywodraethu a Magna Carta

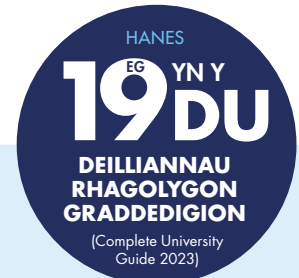

✓ Blwyddyn Sylfaen ar gael – am fanylion llawn, gweler tudalennau 58-63

✈ Cyfleoedd Byd-eang ar gael †

Rhestrir y manylion llawn am y gofyniad mynediad a nodweddion y cwrs yn y **Grid Cyfeirnod Cysiau (tudalen 162)**†

🔍 Cynnig Nodweddiadol: BBB

BA Anrhydedd

- ▲ Astudiaethau'r Oesoedd Canol
- ◆ Astudiaethau'r Oesoedd Canol (gyda Blwyddyn Dramor)
- ◆ Astudiaethau'r Oesoedd Canol (gyda Blwyddyn Sylfaen)
- ◆ Hanes yr Henfyd a'r Oesoedd Canol (gyda Blwyddyn mewn Diwydiant/ Dramor)
- ◆ Hanes yr Henfyd a'r Oesoedd Canol (gyda Blwyddyn Sylfaen)

▲ 3 BLYNEDD ◆ 4 BLYNEDD

Am y codau cwrs UCAS unigol, gweler tudalen we'r cwrs

Hefyd, gelli di ystyried:

Hanes – gweler tudalen 118

GYRFAOEDD YN Y DYFODOL:

- Addysgu
- Archifau a Llyfrgelloedd
- Trefiadaeth a Thwrystiaeth
- Y Gwasanaeth Sifil
- Y Gyfraith

ATHRONIAETH

CAMPWS PARC SINGLETON

Mae ein gradd mewn Athroniaeth yn archwilio hanfod bod yn ddynol, sut dylem fyw a natur realiti ei hun. Mae'n ymdrin â'r materion hyn o amrywiaeth o safbwyntiau hanesyddol a chyfoes.

Mae ganddi bwyslais cryf ar yr agwedd ymarferol, sy'n annog myfyrwyr i ddeall, nid yn unig y byd o'u cwmpas, ond hefyd i ystyried sut i'w newid er gwell.

Fel myfyriwr Athroniaeth, byddi di'n archwilio cwestiynau sylfaenol ynghylch gwybodaeth, realiti, gwirionedd, moesoldeb, gwleidyddiaeth, natur ddynol a rhesymeg. Fe fyddi di'n dysgu am feddylwyr a damcaniaethau o fyd Groeg hynafol hyd at heddiw.

Mae rhaglen y radd yn annog myfyrwyr i gymhwyso syniadau athronyddol i faterion a thrafodaethau moesol, cymdeithasol a gwleidyddol cyfoes, gan ddangos pwysigrwydd athroniaeth i'n bywydau beunyddiol a chymdeithas yn gyffredinol. Byddi hefyd yn datblygu sgiliau trosglwyddadwy allweddol ac yn agor y drws i amrywiaeth eang o gyfleoedd gyrfa.

MAE MODIWLAU NODWEDDIADOL YN CYNNWYS:

Blwyddyn 1

- Byw'n Dda a Gwneud yn Dda – Cyflwyniad i Foeseg
- Cyflwyniad i Athroniaeth Hynafol a Rhethreg
- Darllen Gweithiau Athroniaeth Fawr
- Materion Sylfaenol mewn Athroniaeth
- Rhesymu Beirniadol

Blwyddyn 2

- Athroniaeth y Meddwl ac Emosiwn
- Athroniaeth a'r Oleuedigaeth
- Dadleuon Moesol Cyfoes
- Hanes Meddwl Gwleidyddol
- Rhyddid, Angst a'r Hunan
Ymgorfforedig: Themâu mewn Athroniaeth Gyfandirol

Blwyddyn 3

- Athroniaeth a Llenyddiaeth
- Athroniaeth, Iechyd Meddwl a Salwch
- Athroniaeth y Gwyddor Gymdeithasol
- Dyfodol Digidol
- Traethawd Hir



Cyfleoedd Byd-eang ar gael †



Cyfleoedd Lleoliad Gwaith neu Interniaeth ar gael

Rhestrir y manylion llawn am y gofyniad mynediad a nodweddion y cwrs yn y Grid Cyfeirnod Cyrsiau (tudalen 162)†



Cynnig Nodweddiadol: BBB

BA Anrhydedd

- ▲ Athroniaeth
- ◆ Athroniaeth (gyda Blwyddyn Dramor)
- ▲ Athroniaeth a Gwleidyddiaeth
- ◆ Athroniaeth a Gwleidyddiaeth (gyda Blwyddyn mewn Diwydiant/Dramor)

▲ 3 BLYNEDD ◆ 4 BLYNEDD

Am y codau cwrs UCAS unigol, gweler tudalen we'r cwrs

GYRFAOEDD YN Y DYFODOL:

- Addysg
- Busnes
- Cyllid
- Cysylltiadau Cyhoeddus a'r Cyfryngau
- Llywodraeth a Gwleidyddiaeth
- Marchnata

BA ATHRONIAETH A GWLEIDYDDIAETH



Mae'r rhaglen BA Athroniaeth a Gwleidyddiaeth yn cynnwys ffofws cyfartal ar bob maes pwnc, sy'n dy alluogi i archwilio'r ffyrdd mae athroniaeth a gwleidyddiaeth yn cysylltu, a sut gellir eu cyfuno er mwyn deall a goresgyn yr heriau cymdeithasol mawr rydym yn eu hwynebu.

Bydd modiwlau'n archwilio themâu cysyniadol mewn gwleidyddiaeth, megis statws gwybodaeth wleidyddol, natur awtonomi gwleidyddol, pŵer, ideoleg a gormes, a'r safbwyntiau damcaniaethol sy'n strwythuro ymchwil wleidyddol (e.e. ôl-adeileddaeth; ffeministiaeth; damcaniaeth groestoriadol), ynghyd â gwleidyddoli athroniaeth (e.e. cyfiawnder epistemig a dadwladychu'r canon athronyddol).

ATHRONIAETH, GWLEIDYDDIAETH AC ECONOMEK

CAMPWS PARC SINGLETON

Mae Athroniaeth, Gwleidyddiaeth ac Economek (AGE) wedi'i hystyried ers tro fel paratoad delfrydol ar gyfer amrywiaeth eang o yrfaeodd mewn bywyd cyhoeddus.

Drwy ymgysylltu ag athroniaeth, gwleidyddiaeth ac economek, byddi di'n meithrin dealltwriaeth unigryw o faterion cymdeithasol cyfoes, fel cyfiawnder, grym, cydraddoldeb a hunaniaeth.

Mae'r cynllun gradd AGE yn cynnwys materion craidd yn y tri phwnc, ac mae pob un yn darparu set sgiliau amlwg. Fodd bynnag, mae'r rhaglen wedi'i strwythuro er mwyn i ti allu arbenigo yn y maes/meysydd pwnc sydd o'r diddordeb mwyaf i ti. Mae ein rhaglen hefyd yn archwilio croestoriadau'r tri phwnc, er enghraifft, astudiaethau athronyddol o gyfiawnder economaidd, ac astudiaethau gwleidyddol o ddatblygiad economaidd a chymdeithasol.

Byddi di hefyd yn gallu astudio, ymhlith pethau eraill, athroniaeth foesol a gwleidyddol, hanes syniadaeth wleidyddol, hanes economaidd, polisi cyhoeddus a gwleidyddiaeth Prydain, globaleiddio, micro-economek a macro-economek, econometreg, ac economek amgylcheddol ac economek adnoddau.

Mae lleoliad gwaith, er nad yw'n cael ei warantu, yn rhan o'n modiwl unigryw Senedd Cymru, sy'n cynnwys lleoliad gwaith cystadleuol dan oruchwyliaeth gydag Aelod o'r Senedd, gan dy alluogi di i ddysgu am lunio polisiau yng Nghymru, yn ddamcaniaethol ac yn ymarferol.

MAE MODIWLAU NODWEDDIADOL YN CYNNWYS:

Blwyddyn 1

- Athroniaeth Wleidyddol
- Byw'n Dda a Gwneud yn Dda – Cyflwyniad i Foesek
- Egwyddorion Macro-economek
- Egwyddorion Micro-economek

Blwyddyn 2

- Athroniaeth y Meddwl ac Emosiwn
- Globaleiddio
- Hanes Meddwl Gwleidyddol

Blwyddyn 3

- Cyfalafiaeth a Chyfiawnder: Anghydraddoldeb, Pŵer a Ffyniant mewn Economiau Cyfoes
- Gwleidyddiaeth a Datblygiad Rhyngwladol
- Prosiect Astudio Annibynnol Economek
- Senedd Cymru



Blwyddyn Sylfaen ar gael – am fanylion llawn, gweler tudalennau 58-63



Cyfleoedd Byd-eang ar gael †



Cyfleoedd Lleoliad Gwaith neu **Interniaeth** ar gael

Rhestrir y manylion llawn am y gofyniad mynediad a nodweddion y cwrs yn y **Grid Cyfeirnoddi Cysiau (tudalen 162)**†



Cynnig Nodweddiadol: BBB

BSc Anrhydedd

- ▲ Economek
- ◆ Economek (gyda Blwyddyn mewn Diwydiant/Dramor)
- ◆ Economek (gyda Blwyddyn Sylfaen)

BA Anrhydedd

- ▲ Athroniaeth a Gwleidyddiaeth
- ◆ Athroniaeth a Gwleidyddiaeth (gyda Blwyddyn mewn Diwydiant/Dramor)
- ▲ Athroniaeth, Gwleidyddiaeth ac Economek
- ◆ Athroniaeth, Gwleidyddiaeth ac Economek (gyda Blwyddyn Dramor)
- ▲ Gwleidyddiaeth
- ◆ Gwleidyddiaeth (gyda Blwyddyn Dramor)
- ◆ Gwleidyddiaeth (gyda Blwyddyn Sylfaen)

▲ 3 BLYNEDD ◆ 4 BLYNEDD

Am y codau cwrs UCAS unigol, gweler tudalen we'r cwrs

GYRFAOEDD YN Y DYFODOL:

- Busnes
- Cyfryngau a Chysylltiadau Cyhoeddus
- Gwasanaethau Cyhoeddus
- Llywodraeth a Gwleidyddiaeth
- Sefydliadau Dyngarol
- Y Gyfraith

Mae Biocegeg yn hanfodol wrth astudio a thrin clefydau, wrth ddatblygu cynhyrchion fferyllol, ac wrth roi sylw i'r perthnasau cymhleth rhwng ein hamgylchedd.

Dysga am y prosesau cemegol sy'n digwydd o fewn organeddau byw ac astudio sut mae celloedd yn gweithio ar lefelau is-gellog a moleciwlaidd ac ennill dealltwriaeth drylwyr o swyddogaeth fiocegegol organeddau byw, o facteria i blanhigion, anifeiliaid a bodau dynol.

Byddi di'n elwa ar gael mynediad i gyfleusterau ymchwil o'r radd flaenaf, a byddi di'n datblygu sgiliau rheoli prosiect arbennig ac yn dysgu dylunio arbrofion a chynllunio rhaglenni gwaith.

Mae ein hystod eang o fodiwlau yn rhoi'r cyfle i ti deilwra dy radd i gyd-fynd â dy ddiddordebau penodol, dy amcanion o ran gyrfa, a dy gynlluniau ar gyfer astudio pellach.

Rhaglen MSci:

Mae'r radd meistr israddedig integredig hon yn ychwanegu hyfforddiant arbenigol mewn technegau labordy ac yn ychwanegu blwyddyn sy'n canolbwyntio ar waith ymchwil. Mae'r cwrs hwn yn rhoi cymhwyster lefel meistr i ti wrth dalu ffioedd dysgu israddedig ac mae'n ddelfrydol os wyt ti'n cynllunio ar yrfa mewn ymchwil.

MAE MODIWLAU NODWEDDIADOL YN CYNNWYS:

Blwyddyn 1

- Bioleg Celloedd Eucaryotig
- Cemeg ar gyfer Biocegegwyr
- Cemeg Organig
- Microbioleg

Blwyddyn 2

- Biocegeg Glinigol a Ffisioleg
- Rheoliad Metabolaidd: Ensymau a Throsglwyddiad Signal
- Ystadegau Biolegol

Blwyddyn 3

- Asidau Niwcleig
- Biowybodeg
- Pileenni a Throsglwyddo Ynni
- Ymchwil Meintiol Ymarferol

Blwyddyn 4 (MSci yn unig)

- Cyfathrebu Gwyddoniaeth
- Traethawd Hir Prosiect Ymchwil Annibynnol Uwch

Darllen ein canllaw pwnc yma:



✓ Blwyddyn Sylfaen ar gael – am fanylion llawn, gweler tudalennau 58-63

✈️ Cyfleoedd Byd-eang ar gael †

🗨️ Ysgoloriaethau/Bwrsariaethau Cymraeg ar gael

Rhestrir y manylion llawn am y gofyniad mynediad a nodweddion y cwrs yn y **Grid Cyfeirnod Cyrsiau (tudalen 162)†**

🔍 Cynnig Nodweddialol:
BSc: AAB-BBB
MSci: AAB
(gan gynnwys Cemeg)

BSc Anrhydedd

- ▲ Biocegeg
- ◆ Biocegeg (gyda Blwyddyn Sylfaen)
- ▲ Biocegeg a Geneteg
- ◆ Biocegeg a Geneteg (gyda Blwyddyn Sylfaen)

MSci Anrhydedd

- ◆ Biocegeg
- ◆ Biocegeg a Geneteg

▲ 3 BLYNEDD ◆ 4 BLYNEDD

Am y codau cwrs UCAS unigol, gweler tudalen we'r cwrs

Hefyd, gelli di ystyried:

Biocegeg Feddygol – gweler tudalen 76

GYRFAOEDD YN Y DYFODOL:

- Amaethyddiaeth
- Biodanwyddau
- Cemeg Ddiwydiannol
- Cynhyrchion Fferyllol
- Gwyddorau Ffforensig

BIOCEMEG FEDDYGOL

CAMPWS PARC SINGLETON

Mae Biocemeg Feddygol wrth wraidd meddygaeth fodern. Mae'n rhan hanfodol o'n dealltwriaeth o achosion ac effeithiau clefydau a'r ffordd rydym yn datblygu triniaethau newydd.

Byddi di'n dysgu sut mae celloedd yn gweithio ar lefelau is-gellog a moleciwlaidd, gan olygu y byddi di'n ennill dealltwriaeth drylwyr o swyddogaeth biocemegol organeddau byw.

Byddi di'n elwa ar gael mynediad i gyfleusterau ymchwil o'r radd flaenaf a datblygu sgiliau rheoli prosiect arbennig ac yn dysgu dylunio arbrofion a chynllunio rhaglenni gwaith.

Rhaglen MSci

Mae'r radd meistr israddedig integredig hon yn ychwanegu hyfforddiant arbenigol ychwanegol mewn ystod eang o dechnegau labordy ac yn datblygu prosiect ymchwil annibynnol estynedig uwch a fydd yn rhoi cymhwyster lefel meistr i ti wrth dalu ffioedd dysgu israddedig ac mae'n ddefnyddol os wyt ti'n cynllunio ar gyfer gyrfa mewn ymchwil.

MAE MODIWLAU NODWEDDIADOL YN CYNNWYS:

Blwyddyn 1

- Cyflwyniad i Biocemeg
- Ffisioleg Ddynol
- Sgiliau Biocemeg
- Ynni a Metaboledd

Blwyddyn 2

- Biocemeg Glinigol a Ffisioleg
- Gwyddor Meddygol mewn Ymarfer
- Imiwnoleg Ddynol
- Technegau ar gyfer Bioleg Moleciwlaidd

Blwyddyn 3

- Imiwnopatholeg Ddynol
- Prosiect Ymchwil Annibynnol
- Trosglwyddiad Philennau ac Ynni

Blwyddyn 4 (MSci yn unig)

- Cyfathrebu Gwyddoniaeth
- Traethawd Hir Prosiect Ymchwil Annibynnol Uwch

Darllen ein canllaw pwnc yma:



Llwybrau i Feddygaeth



Blwyddyn Sylfaen ar gael – am fanylion llawn, gweler tudalennau 58-63



Cyfleoedd Byd-eang ar gael †



Ysgoloriaethau/Bwrsariaethau Cymraeg ar gael

Rhestrir y manylion llawn am y gofyniad mynediad a nodweddiad y cwrs yn y **Grid Cyfeirnodol Cyrsiau (tudalen 162)†**



Cynnig Nodweddiadol:

BSc: AAB-BBB

MSci: AAB

(gan gynnwys Cemeg)

BSc Anrhydedd

- ▲ Biocemeg Feddygol
- ◆ Biocemeg Feddygol (gyda Blwyddyn Sylfaen)

MSci Anrhydedd

- ◆ Biocemeg Feddygol

▲ 3 BLYNEDD ◆ 4 BLYNEDD

Am y codau cwrs UCAS unigol, gweler tudalen we'r cwrs

Hefyd, gelli di ystyried:

Biocemeg – gweler tudalen 75

GYRFAOEDD YN Y DYFODOL:

- Cynhyrchion Fferyllol
- Labordai Meddygol
- Proffesiynau Iechyd (ar ôl astudiaeth bellach) e.e. Meddyg, Cydymaith Meddygol, Deintydd neu Filfeddyg
- Ymchwil Canser



LLWYBR MEDDYGAETH I RADDIGION:

Mae'r radd hon yn than o'n rhaglen Llwybrau i Feddygaeth. Cyn belled â dy fod wedi dewis y Llwybr Gwyddor Meddygaeth mewn Ymarfer, wedi perfformio'n dda a bodloni'r gofynion mynediad, ceir gyfweiliad gwarantiedig ar gyfer ein cwrs MBChC Meddygaeth i Raddedigion.

BIOLEG A'R GWYDDORAU BIOLEGOL

CAMPWS PARC SINGLETON

Mae dealltwriaeth academaidd ddofn o fywyd ar y Ddaear yn bwysicach heddiw nag erioed o'r blaen. Drwy astudio'r amrywiaeth aruthrol o organebau byw sy'n bodoli, gallwn nodi bygythiadau argyfyngus a chyfleoedd pwysig, o'r raddfa leiaf i'r fwyaf.

Mae'r radd bioleg tair blynedd hon yn rhoi'r hyblygrwydd i ti archwilio bywyd naturiol lle bynnag y mae dy ddiddordebau.

Bydd y cyrsiau maes sydd ar gael yn lleol, trefol ac yn rhyngwladol yn dy alluogi i weithio mewn amrywiaeth o gynefinoedd. Gelli astudio ecosystemau morol arfordirol trawiadol, amgylcheddau dŵr croyw a chynefinoedd Penrhyn Gŵyr sydd ar garreg y drws.

Byddi di'n elwa ar gael mynediad i gyfleusterau addysgu o'r radd flaenaf mewn meysydd ecolegol, ffisiolegol a moleciwlaidd. Ymhlith ein cyfleusterau, mae'r Ganolfan Ymchwil Ddyfrol Gynaliadwy, amgueddfa swolegol, cwch ymchwil 18 metr pwrpasol a chanolfan ddelweddu unigryw sy'n dangos gwybodaeth amlddimensiynol o ddata dilyn trywydd anifeiliaid.

Yn dy flwyddyn olaf, fe fyddi di'n gwneud prosiect ymchwil, a all fod yn seiliedig ar y maes, ar y labordy neu'n hollol ddadansoddol.

MAE MODIWLAU NODWEDDIADOL YN CYNNWYS:

Blwyddyn 1

- Amrywiaeth ac Ymddygiad Anifeiliaid
- Bioleg Gelloedd a Microbaidd
- Botaneg ac Ecoleg
- Bywyd yn y Cefnforoedd
- Esblygiad a Geneteg
- Sgiliau Craidd ar gyfer Gwyddorau Biolegol

Blwyddyn 2

- Amrywiaeth ac Ymddygiad Anifeiliaid
- Cyflwyniad i Fioleg Maes
- Ecoleg Planhigion
- Microbioleg Ecolegol a Chylchoedd Bywyd
- Parasitoleg
- Ymddygiad Anifeiliaid ym Maes Cadwraeth a Lles

Blwyddyn 3

- Bioamrywiaeth
- Cadwraeth Planhigion ac Ecoleg
- Dulliau Biolegol o Reoli Plâu Di-asgwrn-cefn
- Epidemioleg Afiechydon Milheintiol
- Ffiseg i Fiolegwyr

GYRFAOEDD YN Y DYFODOL:

- Addysgu
- Biodechnolegydd
- Cadwraethau
- Rheolaeth Amgylcheddol
- Ymchwil Ôl-raddedig

Mae achrediaidau'n cynnwys:

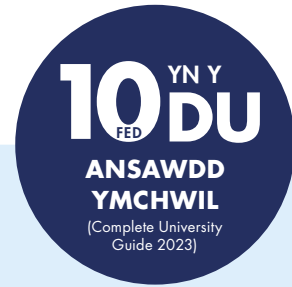

Blwyddyn Sylfaen ar gael – am fanylion llawn, gweler tudalennau 58-63



Cyfleoedd Byd-eang ar gael †



Cyfleoedd Lleoliad Gwaith neu Interniaeth ar gael



Ysgoloriaethau/Bwrsariaethau Cymraeg ar gael

Rhestrir y manylion llawn am y gofyniad mynediad a nodweddion y cwrs yn y **Grid Cyfeirnod Cyrsiau (tudalen 162)**†



Cynnig Nodweddriadol: **ABB-BBB** (gan gynnwys Bioleg neu Fioleg Ddynol)

BSc Anrhydedd

- ▲ Bioleg
- ◆ Bioleg (gyda Blwyddyn mewn Diwydiant/Dramor)
- ◆ Bioleg (gyda Blwyddyn Sylfaen)
- ▲ Gwyddorau Biolegol (gan ohirio dewis o arbenigedd)
- ◆ Gwyddorau Biolegol (gyda Blwyddyn Dramor a gan ohirio dewis o arbenigedd)
- ◆ Bioleg gyda Blwyddyn mewn Ymchwil Gymhwysol
- ◆ Bioleg y Môr gyda Blwyddyn mewn Ymchwil Gymhwysol
- ◆ Swoleg gyda Blwyddyn mewn Ymchwil Gymhwysol

▲ 3 BLYNEDD ◆ 4 BLYNEDD

Am y codau cwrs UCAS unigol, gweler tudalen we'r cwrs

Hefyd, gelli di ystyried:

Bioleg y Môr – gweler tudalen 78

Gwyddor yr Amgylchedd a'r Argyfwng Hinsawdd – gweler tudalen 105

Swoleg – gweler tudalen 154

BIOLEG Y MÔR

CAMPWS PARC SINGLETON

Mae Bioleg y Môr yn Abertawe yn gwrs hynod ymarferol. Rydym mewn lle delfrydol ar gyfer gwaith maes bioleg y môr, ar y tir neu ar gwch. Mae Penrhyn Gŵyr gerllaw yn cynnig amrywiaeth o gynefinoedd i'w hastudio, o draethau caregog agored a chlogwyni serth i faeau bach cysgodol a thwyni tywod, morfeydd heli, cefnforol agored, y dyfnor a fflatiau dryslyd aberol.

Byddi di'n cael hyfforddiant mewn amrywiaeth o dechnegau gwneud arolygon a samplu, a byddi di'n cael profiad yn adnabod amrywiaeth eang o infertebratau a physgod sy'n byw ar wely'r môr.

Bydd y cyrsiau maes sydd ar gael yn lleol ac yn rhyngwladol yn dy alluogi i weithio mewn amrywiaeth o gynefinoedd. Ymhlith y prosiectau diweddar mae ymfudiad crwbanod môr, ymddygiad morfilod, a llygredd olew. Mae'n bosibl y cei gyfle i ymuno â chwrs maes rhyngwladol ym Mhuerto Rico neu Falaysia*.

Ymhlith ein cyfleusterau addysgu ac ymchwil sydd ar flaen y gad mae'r Ganolfan Ymchwil Ddyfrol Gynaliadwy, amgueddfa sŵolegol, cwch arolygu dosbarth catamarán 18 metr pwrpasol, a chanolfan ddelweddu unigryw sy'n dangos gwybodaeth amlddimensiynol o ddata dilyn trywydd anifeiliaid.

MAE MODIWLAU NODWEDIADOL YN CYNNWYS:

Blwyddyn 1

- Amrywiaeth ac Ymddygiad Anifeiliaid
- Bioleg Gelloedd a Microbaidd
- Bywyd yn y Cefnforoedd
- Esblygiad a Geneteg

Blwyddyn 2

- Cwrs Maes Bioleg y Môr (Sir Benfro)
- Ecosystemau Morol: Bygythiadau a Chadwraeth
- Eigioneg
- Infertebratau Morol
- Pysgodeg

Blwyddyn 3

- Bioleg Polar
- Ecoleg Forol Drofannol a Chadwraeth
- Hormonau ac Ymddygiad
- Pysgodfeydd a Dyframaeth

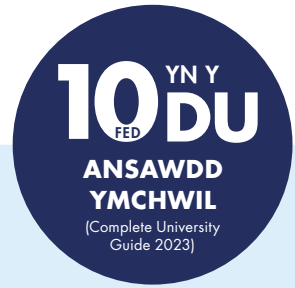

Blwyddyn Sylfaen ar gael – am fanylion llawn, gweler tudalennau 58-63



Cyfleoedd Byd-eang ar gael †



Cyfleoedd Lleoliad Gwaith neu Interniaeth ar gael



Ysgoloriaethau/Bwrsariaethau Cymraeg ar gael

Rhestrir y manylion llawn am y gofyniad mynediad a nodweddion y cwrs yn y **Grid Cyfeirnod Cysiau (tudalen 162)†**



Cynnig Nodweddiadol: **ABB-BBB** (gan gynnwys Bioleg neu Fioleg Ddynol)

BSc Anrhydedd

- ▲ Bioleg y Môr
- ◆ Bioleg y Môr (gyda Blwyddyn mewn Diwydiant/Dramor)
- ◆ Bioleg (gyda Blwyddyn Sylfaen) yn arwain at BSc Bioleg y Môr

▲ 3 BLYNEDD ◆ 4 BLYNEDD

Am y codau cwrs UCAS unigol, gweler tudalen we'r cwrs

Hefyd, gelli di ystyried:

Bioleg – gweler tudalen 77

Sŵoleg – gweler tudalen 154

GYRFAOEDD YN Y DYFODOL:

- Addysgu
- Cadwraethau
- Ymchwilydd Morol
- Ymchwil Ôl-raddedig
- Ymgynghorydd Amgylcheddol

* Gall teithiau maes, gan gynnwys teithiau maes rhyngwladol, newid.

Mae achrediau'n cynnwys:



BYDWREIGIAETH

CAMPWS PARC SINGLETON

Bydd y radd hon a ariennir yn llawn yn dy hyfforddi i ddod yn Fydwraig, gan arwain yn uniongyrchol at yrfa wobrwyl, uchel ei sgiliau yn y gymuned, canolfannau geni neu mewn ysbtyai.

Mae bydweigiaeth yn yrfa werthfawr iawn.

Yn ein cyfleusterau ardderchog sy'n dynwared y gweithle mewn ffordd realistig, bydd di'n dysgu i sicrhau llesiant corfforol ac emosiynol menyw yn ystod beichiogrwydd, genedigaeth a'r cyfnod ar ôl geni.

Byddi di'n treulio tua hanner dy gwrs ar leoliadau gwaith clinigol, a fydd yn darparu'r sgiliau ymarferol sydd eu hangen arnat i ddechrau dy yrfa'n hyderus.

Byddi di'n gallu elwa o brofiad go iawn yn ein Hacademi Iechyd a Llesiant Iwyddiannus, sy'n darparu ystod o wasanaethau cynenedigol, ôl-enedigol a chymorth bwydo ar yrfa'n gymuned leol.

GWNEUD CAIS AR GFYER BYDWREIGIAETH

Wrth gyflwyno cais am y cwrs hwn, dylet ddangos dy ddealltwriaeth o rôl y fydwraig a dangos dy ymwybyddiaeth o rai o faterion yn yr arfer bydweigiaeth cyfredol. Dylai dy gais esbonio pam dy fod ti'n meddwl byddi di'n fydwraig dda ac yn dangos dy ymrwymiad i fydwreigiaeth.

Mae achrediaidau'n cynnwys:

NMC Nursing & Midwifery Council

MAE MODIWLAU NODWEDDIADOL YN CYNNWYS:

Blwyddyn 1

- Adeiladu Sylfeini ar gyfer Fy Ymarfer Bydwreigiaeth
- Beichiogrwydd a'r Fydwraig Broffesiynol
- Y Daith i Genedigaeth
- Y Trawsnewid i Fod yn Rhiant

Blwyddyn 2

- Datblygu Fy Ymarfer Bydwreigiaeth
- Gofal Ychwanegol i Fenywod ag Anghenion Cymhleth
- Rhianta a Gofal Newyddenedigol Cefnogi Anghenion Ychwanegol

Blwyddyn 3

- Cydgrynhoi fy Ymarfer Bydwreigiaeth
- Dod yn Fydwraig
- Dod yn Gydweithiwr ac Ysgolor
- Rheoli Cymhlethodau Clinigol

Darllen ein canllaw pwnc yma:



DIM FFFIOEDD DYSGU:
Myfyrwyr y DU **

Gwna gais am becyn cymorth ychwanegol drwy gynllun Bwrsariaeth GIG Cymru. (**amodau yn berthnasol)



abertawe.ac.uk/benthyciadau-a-grantiau/cwrs-a-ariennir-gan-y-gig



Cyfleoedd Byd-eang ar gael †



Cyfleoedd Lleoliad Gwaith neu Interniaeth



Ysgoloriaethau/Bwrsariaethau Cymraeg ar gael



Cynigion Cyd-destunol ar gael

Rhestrir y manylion llawn am y gofyniad mynediad a nodweddion y cwrs yn y **Grid Cyfeirnodu Cysiau (tudalen 162)**†



Cynnig Nodweddiadol: BBB

BMid Anrhydedd

▲ Bydwreigiaeth

▲ 3 BLYNEDD

Am y côd cwrs UCAS unigol, gweler tudalen we'r cwrs

GYRFAOEDD YN Y DYFODOL:

Mae Prifysgol Abertawe wedi'i chomisiynu i hyfforddi Bydwragedd ar gyfer Gweithlu GIG Cymru. Cyflog cychwynnol y GIG ar gyfer Bydwragedd yw £25,654 (Band 5), gyda chyfleoedd ar gyfer dilyniant gyrrfa i lefel ymgynghorydd.

Mae'r cwricwlwm Cemek yn Abertawe yn cael ei lywio gan anghenion diwydiant modern a'i ddiweddarau'n gyson, gan sicrhau y byddi di bob amser yn dysgu deunydd perthnasol y gellir ei gymhwyso at y byd ehangach.

Byddi di'n derbyn ystod eang o wybodaeth y bydd ei hangen arnat ti i weithio ym maes Cemek a'r wybodaeth ddofn i dy alluogi i arbenigo trwy ein hymchwil arloesol cyfredol ym meysydd cynhyrchion naturiol, peirianeg deunyddiau a meddygaeth.

Mae ein pynciau craidd yn ymdrin nid yn unig â chemeg organig, anorganig a ffisegol, ond hefyd cemeg meddyginiaethol a dadansoddol.

Cei gyfle i wneud gwaith ymchwil arloesol, gan gyfrannu at brosiect ymchwil.

Rydym yn cynnig y posibilrwydd o feithrin sgiliau ymchwil yn gynnar, gan annog a hwyluso ffyrdd i ti ddatblygu cynlluniau a syniadau ymchwil, ysgrifennu cynigion, gwneud ymchwil ym maes cemeg gan ryngweithio â disgyblaethau eraill, dadansoddi data ymchwil a chyflwyno canlyniadau dy ymchwil mewn gwaith llafar ac ysgrifenedig.

Mae myfyrwyr yn ymwneud ag ymgysylltu â'r cyhoedd ac allgymorth o'u tymor cyntaf, gan atgyfnerthu eu gwybodaeth a'u sgiliau cyfathrebu eu hunain.

Mae achrediaidau'n cynnwys:



MAE MODIWLAU NODWEDDIADOL YN CYNNWYS:

Blwyddyn 1

- Adweithiau Cemegol 1 a 2
- Meddwl Cemegol
- Strwythur a Bondio 1 a 2
- Ymarfer Cemegol

Blwyddyn 2

- Cemeg Anorganig Pellach
- Cemeg Dadansoddol
- Cemeg Ffisegol Bellach
- Cemeg Fiolegol a Meddyginiaethol
- Cemeg Gyfrifiadurol a Damcaniaethol
- Cemeg Organig Pellach
- Datblygiad Proffesiynol a Chynllunio Gyrfa

Blwyddyn 3

- Profiad Labordy Uwch
- Prosiect Ymchwil Cemeg
- Pynciau Integredig mewn Cemeg
- Pynciau Uwch mewn Cemeg Anorganig a Deunyddiau
- Pynciau Uwch mewn Cemeg Ffisegol, Offerynnol a Dadansoddol
- Pynciau Uwch mewn Cemeg Organig, Biolegol a Meddyginiaethol

Blwyddyn 4 (MChem)

- Arloesi Gwyddonol ac Entrepreneuriaeth
- Prosiect Ymchwil MChem
- Pynciau Integredig Uwch mewn Cemeg Rhan 1 a 2

3^{YN Y}
YDD
DU

**BODDHAD
MYFYRWYR**

(Complete University
Guide 2023)



Blwyddyn Sylfaen ar gael – am fanylion llawn, gweler tudalennau 58-63



Cyfleoedd Byd-eang ar gael †



Cyfleoedd Lleoliad Gwaith neu Interniaeth ar gael



Ysgoloriaethau/Bwrsariaethau Cymraeg ar gael

Rhestrir y manylion llawn am y gofyniad mynediad a nodweddion y cwrs yn y **Grid Cyfeirnod Cyrsiau (tudalen 162)†**



Cynnig Nodweddiadol:
BSc: ABB-BBB
MChem: AAB-ABB

(gan gynnwys Cemeg. Os nad wyt yn astudio Mathemateg Safon Uwch, mae angen Mathemateg TGAU Gradd B)

BSc Anrhydedd

- ▲ Cemeg
- ◆ Cemeg (gyda Blwyddyn Sylfaen)
- ◆ Cemeg (gyda Blwyddyn mewn Diwydiant/Dramor)

MChem Anrhydedd

- ◆ Cemeg

▲ 3 BLYNEDD ◆ 4 BLYNEDD

Am y codau cwrs UCAS unigol, gweler tudalen we'r cwrs

GYRFAOEDD YN Y DYFODOL:

- Gwyddonydd Clinigol
- Gwyddor Dadansoddol a Fforensig
- Gwyddorau Amgylcheddol
- Ymchwil a datblygiad yn y byd academaidd neu ddiwydiant
- Ynni Adnewyddadwy

CYFIEITHU A CHYFIEITHU AR Y PRYD SAESNEG – TSIEINËEG

CAMPWS PARC SINGLETON

Gyda bron i biliwn o siaradwyr Tsieinëeg Mandarin brodorol yn fyd-eang, dyma'r iaith fwyaf cyffredin sy'n ofynnol yn aml ar gyfer gwasnaethau cyfieithu proffesiynol.

Mae'r radd yn rhaglen unigryw yn y DU ac mae'n cael ei gynnig i fyfyrwyr iaith gyntaf Mandarin yn ogystal â lefel uchel o gymhwysedd mewn Saesneg.

Ar y cwrs gradd unigryw hwn, byddi di'n meithrin galluoedd iaith Saesneg a Tsieinëeg hyd at lefel broffesiynol, ac yn meithrin sgiliau cyfieithu a chyfieithu ar y pryd mewn parthau arbenigol, megis y cyfryngau, gweinyddu, busnes, gwyddoniaeth ac iechyd. Bydd gen ti fodiwlau hyfforddi ymarferol yn ein labordai cyfrifiaduron sydd â chyfarpar meddalwedd blaenllaw i feithrin y galluoedd technolegol a phroffesiynol y mae eu hangen yn y diwydiant gwasanaethau iaith.

Mae cyfleoedd hefyd i archwilio ieithoedd a diwylliannau Ewropeaidd Modern ac addysgu iaith. Mae lleoliadau gwaith ar gael ar gyfer arferion cyfieithu proffesiynol ac addysgu ieithoedd tramor i ddysgwyr ifanc.

Bydd y radd yn dy baratoi i ddilyn astudiaethau ôl-raddedig drwy ymchwil neu gyrsiau a addysgir, megis y cwrs MA mewn Cyfieithu Proffesiynol, y cwrs MA mewn Cyfieithu a Chyfieithu ar y Pryd, y cwrs MA TESOL (Addysgu Saesneg i Siaradwyr Ieithoedd Eraill), neu PhD mewn Cyfieithu.

MAE MODIWLAU NODWEDIADOL YN CYNNWYS:

Blwyddyn 1

- Cysyniadau mewn Cyfieithu a Chyfieithu ar y Pryd
- Gramadeg ac Ystyr wrth Gyfieithu a Dehongli
- Gweithdy Cyfieithu Saesneg-Tsieineaidd 1 (Newyddiaduraeth a Marchnata)
- Saesneg Uwch ar gyfer Dibenion Academaidd 1
- Saesneg Uwch 1 – Y Cyfryngau a Chysylltiadau Cyhoeddus

Blwyddyn 2

- Cyfieithu â Chymorth Cyfrifiadur
- Dehongli Deialog
- Addysgu Ieithoedd Tramor Modern i Ddysgwyr Ifanc
- Gweithdy Cyfieithu Saesneg-Tsieineaidd 2 (Busnes a Gweinyddiaeth)
- Saesneg Uwch 2 – Busnes a Chyllid

Blwyddyn 3

- Dehongli – Opsiwn Busnes
- Iaith Saesneg a Diwylliant Seisnig Uwch
- Polisi a Chynllunio Iaith
- Rheoli Terminoleg
- Saesneg Uwch 3 – Gwyddoniaeth
- Swyddfa Cyfieithu Efelychol

IAITH SAESNEG

10

UCHAF YN Y DU AM ADDYSGU

(Arolwg Cenedlaethol o Fyfyrwyr 2022)



Cyfleoedd Byd-eang ar gael †



Cyfleoedd Lleoliad Gwaith neu Interniaeth ar gael

Rhestrir y manylion llawn am y gofyniad mynediad a nodweddion y cwrs yn y **Grid Cyfeirmodi Cysiau (tudalen 162)**†



Cynnig Nodweddiadol: BBB

BA Anrhydedd Sengl

- ▲ Cyfieithu a Chyfieithu ar y Pryd Saesneg – Tsieinëeg
- ◆ Cyfieithu a Chyfieithu ar y pryd Saesneg – Tsieinëeg (gyda Blwyddyn mewn Diwydiant)

▲ 3 BLYNEDD ◆ 4 BLYNEDD

Am y codau cwrs UCAS unigol, gweler tudalen we'r cwrs

GYRFAOEDD YN Y DYFODOL

- Addysgu Ieithoedd
- Cyfieithu a Chyfieithu ar y Pryd
- Cysylltiadau Cyhoeddus
- Gwasanaethau Iaith yn y Sectorau Cyhoeddus a Phreifat
- Marchnata mewn Sefydliadau Rhyngwladol
- Y Cyfryngau

Mae'r rhaglen ar gael i siaradwyr brodorol neu agos i frodorol Tsieinëeg Mandarin yn unig. Ein cynnig nodweddiadol yw BBB ar Safon Uwch.

CYFRIFEG A CHYLLID

CAMPWS Y BAE & CAMPWS PARC SINGLETON

Wyt ti'n chwilio am radd mewn Cyfrifeg a Chyllid a fydd yn rhoi mantais gystadleuol i ti? Os hoffet ddilyn gyrfa yn un o'r 'pedwar cwmni mawr' (Deloitte, Ernst & Young, KPMG neu PwC), neu os wyt yn gweld dy hun yn gweithio fel cyfrifydd i un o gyrff y llywodraeth, sefydliad dielw, neu fusnes preifat, bydd y radd hon yn rhoi popeth sydd ei angen arnat i ti.

Rydym yn cynnig gradd hyblyg gyda deholiad eang o fodiwlau dewisol yn ystod blynyddoedd diweddarach dy astudiaethau, gan dy alluogi i lywio'r cwrs gradd tuag at dy nodau gyrfa.

Byddi di'n datblygu sgiliau trosglwyddadwy mewn meysydd megis cyfathrebu, datrys problemau a dadansoddi data, a byddi di'n rhwydweithio ag ymarferwyr proffesiynol ym mhob cam o dy astudiaethau.

Caiff ein haddysgu ei lywio gan ymchwil arloesol a gwybodaeth am ddiwydiant, a bydd academyddion arbenigol yn dy helpu i feithrin y sgiliau sy'n hanfodol i dy berfformiad yn y sector cyfrifyddu a chyllid.

Mae Blwyddyn mewn Diwydiant yn rhoi'r cyfle perffaith i ti ennill profiad diwydiant y byd go iawn, gan dy wneud yn ymgeisydd deniadol ar gyfer swyddi ar ôl graddio.

Wyt ti eisiau blwyddyn fythgofiadwy yn ymdrochi mewn diwyllianau newydd a datblygu fel unigolyn; yn broffesiynol ac yn bersonol? Mae Blwyddyn Dramor hefyd yn gyfle sydd ar gael i ti.

Mae achrediau'n cynnwys:
(yn amodol ar ddevis modiwl)



Cynhelir rhan fwyaf o'r addysgu yn yr Ysgol Reolaeth ar Gampws y Bae gyda modiwlau dewisol yn cael eu cyflwyno ar Gampws Parc Singleton.

MAE MODIWLAU NODWEDIADOL YN CYNWYS:

Blwyddyn 1

- Economeg ar gyfer Cyfrifeg a Chyllid
- Rheoli yn yr Oes Digidol
- Sylfeini Cyllid
- Sylfeini Cyfrifeg Ariannol
- Sylfeini Cyfrifeg Rheoli

Blwyddyn 2

- Cyfrifeg Ariannol
- Cyfrifeg Rheoli
- Cyllid Corfforaethol
- Marchnadoedd a Sefydliadau Ariannol

Blwyddyn 3

- Bancio Buddsoddi
- Cyfrifeg Fforensig
- Cyfrifeg Rheoli
- Gwasanaethau Ariannol
- Rheolaeth Ariannol Ryngwladol

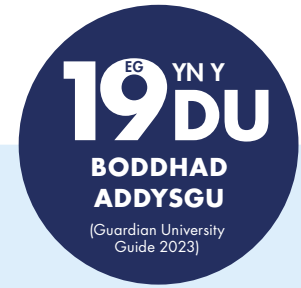

Blwyddyn Sylfaen ar gael – am fanylion llawn, gweler tudalennau 58-63



Cyfleoedd Byd-eang ar gael †



Cyfleoedd Lleoliad Gwaith neu **Interniaeth** ar gael

Rhestrir y manylion llawn am y gofyniad mynediad a nodweddion y cwrs yn y **Grid Cyfeirmodi Cysiau (tudalen 162)†**



Cynnig Nodweddiadol: ABB-BBB

BSc Anrhydedd

- ▲ Cyfrifeg
- ◆ Cyfrifeg (gyda Blwyddyn mewn Diwydiant/Dramor)
- ◆ Cyfrifeg (gyda Blwyddyn Sylfaen)
- ▲ Cyllid
- ◆ Cyllid (gyda Blwyddyn mewn Diwydiant/Dramor)
- ◆ Cyllid (gyda Blwyddyn Sylfaen)
- ◆ Cyfrifeg a Chyllid (gyda Blwyddyn mewn Diwydiant/Dramor)
- ◆ Cyfrifeg a Chyllid (gyda Blwyddyn Sylfaen)

▲ 3 BLYNEDD ◆ 4 BLYNEDD

Am y codau cwrs UCAS unigol, gwelertudalen we'r cwrs

GYRFAOEDD YN Y DYFODOL:

- Archwilydd
- Brocer
- Cyfrifydd
- Dadansoddwr Cyllid
- Deilliadau a Rheoli Risg
- Rheoli Cyfoeth neu Gynghorydd Buddsoddi
- Ymgynghoriaeth Fusnes

CYFRIFIADUREG

CAMPWS Y BAE

Mae Cyfrifiadureg yn effeithio ar bob agwedd ar ein bywydau ac mae gan Brifysgol Abertawe rôl flaenllaw yn yr arloesi technolegol sy'n aildiffinio'r ffordd rydym yn byw, yn dysgu ac yn gweithio.

Bydd ein graddau yn dy addysgu'n barod ar gyfer amrediad eang o yrfaeodd arbenigol iawn gan gynnwys peirianeg meddalwedd, data mawr/gwyddor data, dadansoddi diogelwch, technolegau symudol a newydd.

Gall gradd Cyfrifiadureg o Brifysgol Abertawe dy helpu i ddod o hyd i dy le mewn tirwedd dechnolegol sy'n newid yn barhaus.

Yn ystod y cwrs gradd, byddi di'n dysgu sut i nodi'r ffyrdd cywir o ddatrys problemau a mesur eu heffeithlonrwydd. Byddi di'n cael dy addysgu yn ein hadeilad Ffowndri Gyfrifiadurwl wych sy'n werth £32.5 miliwn ac sy'n darparu cyfleusterau addysgu ac ymchwil o'r radd flaenaf a labordai arbenigol gan gynnwys labordy llun a biometrig, labordy gwneuthurwyr, labordy techhealth, labordy theori, labordy seiberddiogelwch, ac ystafell ddelwedd.

Mae llawer o'n myfyrwyr sy'n dewis gwneud y Flwyddyn mewn Diwydiant yn ennill lleoliad gwaith gwerthfawr ac yn datblygu eu sgiliau cyfrifiadurwl a'u hymwybyddiaeth fasnachol yn yr amgylchedd gwaith.

MAE MODIWLAU NODWEDDIADOL YN CYNNWYS:

Blwyddyn 1

- Cyfrifiaduron a Chymdeithas
- Cysyniadau Cyfrifiadureg
- Datblygu Meddalwedd
- Modelu Systemau Cyfrifiadura
- Rhaglennu

Blwyddyn 2

- Cydamseredd
- Peirianeg Meddalwedd
- Rhaglennu Datganiadol
- Rhyngweithio rhwng Pobl a Chyfrifiaduron
- Systemau Cronfa Ddata

Blynyddoedd 3 a 4

- Cryptograffeg a Diogelwch TG
- Data Mawr a Dysgu Peirianyddol
- Deallusrwydd Artiffisial a Seiberddiogelwch
- Entrepreneuriaeth ar Waith
- Manylebu a Datblygu Prosiectau
- Profi Meddalwedd
- Prosiect Traethawd Hir
- Ysgrifennu Apiau Symudol

GYRFAOEDD YN Y DYFODOL:

- Dadansoddwr Seiberddiogelwch
- Datblygwr Rhaglenni Symudol
- Dylunydd Meddalwedd
- Gwyddonydd Data
- Peirianydd Dysgu Peirianyddol

Mae achrediaidau'n cynnwys:



Blwyddyn Sylfaen ar gael – am fanylion llawn, gweler tudalennau 58-63



Cyfleoedd Byd-eang ar gael †



Cyfleoedd Lleoliad Gwaith neu Interniaeth ar gael

Rhestrir y manylion llawn am y gofyniad mynediad a nodweddion y cwrs yn y **Grid Cyfeirnod Cyrsiau (tudalen 162)†**



Cynnig Nodweddialol:
BSc: ABB-BBB
MEng/MSci: AAB-ABB
(gan gynnwys Gradd B mewn TGAU Mathemateg o leiaf)

BSc Anrhydedd

- ▲ Cyfrifiadureg
- ◆ Cyfrifiadureg (gyda Blwyddyn mewn Diwydiant/Dramor)
- ◆ Cyfrifiadureg (gyda Blwyddyn Sylfaen)
- ▲ Mathemateg a Chyfrifiadureg
- ◆ Mathemateg a Chyfrifiadureg (gyda Blwyddyn Sylfaen)
- ▲ Peirianeg Meddalwedd
- ◆ Peirianeg Meddalwedd (gyda Blwyddyn mewn Diwydiant/Dramor)
- ▲ Peirianeg Meddalwedd Cymhwysol (gradd prentisiaeth) – am fanylion llawn, gweler ein gwefan

MEng Anrhydedd

- ◆ Cyfrifiadura
- ★ Cyfrifiadura (gyda Blwyddyn mewn Diwydiant/Dramor)

MSci Anrhydedd

- ◆ Cyfrifiadureg
- ★ Cyfrifiadureg (gyda Blwyddyn mewn Diwydiant/Dramor)

▲ 3 BLYNEDD ◆ 4 BLYNEDD ★ 5 MLYNEDD

Am y codau cwrs UCAS unigol, gweler tudalen we'r cwrs

Y CYFRYNGAU A CHYFATHREBU

CAMPWS PARC SINGLETON

Mae'r cyfryngau'n diffinio sut rydym yn rhyngweithio â'r gymdeithas. Mae'n llunio'r ffordd y gwelwn ni ein hunain ac eraill a gall fod yn arf bwerus ar gyfer newid cymdeithasol.

Astudia'r Cyfryngau a Chyfathrebu gyda ni a byddi di'n dysgu sgiliau ymarferol a fydd yn dy alluogi i ddilyn gyrfa gyffrous ym maes y cyfryngau, marchnata neu feysydd cysylltiedig.

Cei gyfle i ddysgu am gynhyrchu radio a fideo, cyfryngau digidol a chymdeithasol, newyddiaduraeth, cysylltiadau cyhoeddus, brandio, marchnata a mwy, gan ddysgu gan weithwyr proffesiynol profiadol yn y diwydiant ac academyddion blaenllaw.

Rydym yn cynnig cwrs gradd amrywiol a hyblyg, felly gelli lywio dy gwrs mewn ffordd sy'n gweddu i dy nodau gyrfa yn ogystal â datblygu dy ddiddordebau dy hun.

Bydd lleoliad gwaith yn rhoi profiad uniongyrchol i ti o'r cyfryngau a chyfathrebu, ac mae ein cyfleusterau ar gampws yn cynnwys labordai cyfrifiadurol Mac, cyfarpar fideo, stiwdio golygu fideo a stiwdio deledu.

MAE MODIWLAU NODWEDIADOL YN CYNNWYS:

Blwyddyn 1

- Cyflwyniad i Astudiaethau Ffilm
- Cyflwyniad i Gyfathrebu yn y Cyfryngau
- Cyflwyno a Datgodio'r Newyddion
- Cysylltiadau Cyhoeddus: Cyfathrebu Strategol

Blwyddyn 2

- Diwylliannau Cyfryngau Cymdeithasol
- Dulliau o Ddadansoddi Ffilm
- Ymarfer Cyfryngau Creadigol

Blwyddyn 3

- Adrodd yr 21ain Ganrif
- Cysylltiadau Cyhoeddus Chwaraeon
- Dyfodol Digidol
- Interniaeth y Cyfryngau a Chyfathrebu
- Strategaeth, Marchnata a Brandio

MODIWLAU CYFRWNG CYMRAEG

Blwyddyn 1

- Cyflwyniad i Astudiaethau Ffilm
- Cysylltiadau Cyhoeddus: Cyfathrebu Strategol
- Sgiliau Cyfryngau Allweddol

Blwyddyn 2

- Cyfathrebu Digidol
- Sgiliau Cyfryngau Ymarferol

Blwyddyn 3

- Creu Cynhyrchiad Aml-blattform
- Cyfathrebu Corfforaethol
- Paratoi ar gyfer y Traethawd Hir
- Stori yr Unol Daleithiau ar Ffilm a Theledu, 1865–2008
- Traethawd Hir

GYRFAOEDD YN Y DYFODOL:

- Busnes
- Cyhoeddi
- Cysylltiadau Cyhoeddus a Marchnata
- Hysbyseb
- Marchnata Digidol
- Newyddiaduraeth
- Teledu a Radio

CYFATHREBU AC
ASTUDIAETHAU CYFRYNGAU

2^Y
DU

BODHDAD
CWRS

(Guardian University
Guide 2023)



Blwyddyn Sylfaen ar gael – am fanylion llawn, gweler tudalennau 58-63



Cyfleoedd Byd-eang ar gael †



Cyfleoedd Lleoliad Gwaith neu Interniaeth ar gael



Ysgoloriaethau/Bwrsariaethau Cymraeg ar gael

Rhestrir y manylion llawn am y gofyniad mynediad a nodweddion y cwrs yn y **Grid Cyfeirnod Cysiau (tudalen 162)**†



Cynnig Nodwediadol: BBB

BA Anrhydedd

- ▲◆ Cymraeg, Cyfryngau a Chysylltiadau Cyhoeddus
- ▲◆ Llenyddiaeth Saesneg a'r Cyfryngau
- ▲◆ Y Cyfryngau a Chyfathrebu
- ▲◆ Y Cyfryngau a Chyfathrebu (gyda Blwyddyn Sylfaen)
- ▲◆ Y Cyfryngau a'r Gymraeg (Llwybr i Fyfyrrwyr Ail Iaith)
- ▲◆ Y Cyfryngau a Llenyddiaeth Saesneg
- ▲◆ Cysylltiadau Cyhoeddus
- ▲◆ Cysylltiadau Cyhoeddus (gyda Blwyddyn Sylfaen)
- ▲◆ Ffilm a Diwylliant Gweledol
- ▲◆ Iaith Saesneg a'r Cyfryngau
- ▲◆ Newyddiaduraeth, Y Cyfryngau a Chyfathrebu

◆ Gellir ymestyn cyrsiau 3 blynedd i 4 blynedd i gynnwys Blwyddyn mewn Diwydiant neu Dramor

▲ 3 BLYNEDD ◆ 4 BLYNEDD

Am y codau cwrs UCAS unigol, gweler tudalen we'r cwrs

Bydd astudio gradd mewn Cymdeithaseg yn rhoi'r sylfaen ddamcaniaethol hanfodol sydd ei hangen arnat i ddeall ymddygiad pobl fel bodau cymdeithasol, yn ogystal â'r ffactorau cymdeithasol, diwylliannol, gwleidyddol ac economaidd sy'n dylanwadu ar ein cymdeithas. Byddi di'n meithrin sgiliau ymchwil cymdeithasol, ynghyd â'r gallu i ddadansoddi tystiolaeth a'i gwerthuso'n feirniadol a llunio dadleuon mewn perthynas â'r materion cymdeithasol cymhleth sy'n effeithio ar bob un ohonom.

Cei dy addysgu gan dîm o academyddion sy'n weithgar o ran ymchwil ac sy'n cyhoeddi sawl darn o waith. Mae ein strwythur gradd hyblyg, yn dy alluogi i deilwra dy gwrs yn unol â dy ddiddordebau penodol, dy ddyheadau gyrfa.

Byddi di'n cael cyfle i gymryd rhan mewn lleoliadau gwaith er mwyn adeiladu ar dy sgiliau a dy brofiad, a chyfoethogi dy ragolygon gyrfa. Gallai'r lleoliadau hyn gynnwys awdurdodau lleol, busnesau, lleoliadau gofal iechyd, lleoliadau addysg ac elusennau, yn dibynnu ar dy ddiddordebau a dy nodau gyrfa.

MAE MODIWLAU NODWEDDIADOL YN CYNNWYS:

Blwyddyn 1

- Cymdeithaseg: Dadleuon Cyfoes
- Cymdeithaseg: Y Clasuron
- Economeg mewn Cymdeithas
- Ymholiad Cymdeithasol ar Waith
- Unigolion a Chymdeithas

Blwyddyn 2

- Addysg, Polisi a Chymdeithas
- Dulliau Gwyddor Cymdeithasol Ansoddol Ymchwilio
- Problemau Cymdeithasol
- Ymchwilio i Ryw

Blwyddyn 3

- Cymdeithaseg Fyd-eang
- Niwed Cymdeithasol ac Amgylcheddol
- Polisi Cymdeithasol mewn Byd Heneiddio
- Symudiadau Cymdeithasol, Polisi Cymdeithasol a Newid Cymdeithasol
- Troseddu Rhyw a Chyfiawnder Troseddol



✓ Blwyddyn Sylfaen ar gael – am fanylion llawn, gweler tudalennau 58-63

✈ Cyfleoedd Byd-eang ar gael †

📁 Cyfleoedd Lleoliad Gwaith neu Interniaeth ar gael

🗨 Ysgoloriaethau/Bwrsariaethau Cymraeg ar gael

Rhestrir y manylion llawn am y gofyniad mynediad a nodweddion y cwrs yn y **Grid Cyfeirnod Cysiau (tudalen 162)**†

🔍 Cynnig Nodweddiodol: AAB-ABB

BSc Anrhydedd

- ▲ Cymdeithaseg
- ◆ Cymdeithaseg (gyda Blwyddyn Sylfaen)
- ▲ Cymdeithaseg a Pholisi Cymdeithasol
- ◆ Cymdeithaseg a Pholisi Cymdeithasol (gyda Blwyddyn Sylfaen)
- ▲ Cymdeithaseg a Seicoleg
- ◆ Cymdeithaseg a Seicoleg (gyda Blwyddyn mewn Diwydiant/Dramor)
- ◆ Cymdeithaseg a Seicoleg (gyda Blwyddyn Sylfaen)
- ▲ Troseddeg a Chymdeithaseg
- ◆ Troseddeg a Chymdeithaseg (gyda Blwyddyn mewn Diwydiant/Dramor)

▲ 3 BLYNEDD ◆ 4 BLYNEDD

Am y codau cwrs UCAS unigol, gweler tudalen we'r cwrs

GYRFAOEDD YN Y DYFODOL:

- Addysg
- Adnoddau Dynol
- Datblygu Polisi
- Gwasanaethau Cyfreithiol, Heddlu a Phrawf
- Newyddiaduraeth
- Ymchwil

Mae'r iaith Gymraeg yn agor drysau i amrywiaeth eang o gyfleoedd cyffrous mewn meysydd fel masnach, addysg, y cyfryngau ac awdurdodau lleol.

Bydd y cwrs hwn yn sicrhau fod gen ti'r ddealltwriaeth, gwybodaeth a'r sgiliau sy'n berthnasol i Gymru heddiw, fe fyddi di'n dysgu mewn adran sydd ag enw rhagorol o ran ansawdd eu haddysgu a'u hymchwil yn genedlaethol ac yn rhyngwladol.

Byddi di'n cael sylfaen gadarn mewn iaith gyda chyfle i arbenigo mewn meysydd fel cyfieithu, ysgrifennu creadigol, polisi a deddfau'r iaith, seicoieithyddiaeth a llenyddiaeth Gymraeg.

Cei gyfle i wneud lleoliadau gwaith amrywiol fel rhan o dy gwrs.

Fel cyn-fyfyriwr Cymraeg o Abertawe, fe fyddi di'n meithrin dealltwriaeth gadarn o'r iaith Gymraeg, ei llenyddiaeth a'i chyd-destun cyfreithiol. Fe fyddi di'n gallu meddwl yn feirniadol ac yn greadigol – meithrin sgiliau gwerthfawr ar gyfer y byd gwaith cystadleuol.

Mae galw mawr bellach am raddedigion sy'n deall cyfraith a pholisïau Cymru ac sy'n meddu ar sgiliau cyfathrebu soffistigedig mewn meysydd amrywiol megis gofal ac iechyd, gweinyddu cyhoeddus, yr heddlu a sefydliadau'r trydydd sector.

MAE MODIWLAU NODWEDDIADOL YN CYNNWYS:

Blwyddyn 1 (Iaith Gyntaf)

- Cyfieithu
- Cymraeg Creadigol
- Cymraeg Proffesiynol
- Statws yr Iaith Gymraeg

Blwyddyn 1 (Ail Iaith)

- Sgiliau Cyflwyno a Chyfathrebu
- Defnydd o'r Iaith
- Trawsieithu

Blwyddyn 2

- Amlddiwyllianedd a'r Gymraeg
- Cyflwyniad i Ysgrifennu Creadigol
- Hawliau'r Iaith yn y Cyd-destun Rhyngwladol
- Rhyddiaith Rhwng Dau Fyd

Blwyddyn 3

- Blas ar Ymchwil
- Cyfieithu
- Drama'r Gymraeg: Saunders Lewis a Gwenlyn Parry
- Traethawd Hir
- Yr Iaith Gymraeg, Datganoli a'r Gyfraith

GYRFAOEDD YN Y DYFODOL:

- Addysg
- Cyfieithu
- Cyfryngau a Chysylltiadau Cyhoeddus
- Cyhoeddi
- Y Gwasanaeth Sifil

CYMRAEG

100%

O RADDIEDIGION YN GWEITHIO, YN ASTUDIO A/NEU'N YMGYMRŶD Â GWEITHGAREDDAU ERAILL MEGIS TEITHIO 15 MIS AR ÔL GADAEI PRIFYSGOL ABERTAWE (HESA 2022)



Cyfleoedd Byd-eang ar gael †



Cyfleoedd Lleoliad Gwaith neu Interniaeth ar gael



Ysgoloriaethau/Bwrsariaethau Cymraeg ar gael

Rhestrir y manylion llawn am y gofyniad mynediad a nodweddion y cwrs yn y **Grid Cyfeirmodi Cyrsiau (tudalen 162)†**



Cynnig Nodweddiadol: BBB

BA Anrhydedd Sengl

- ▲ Cymraeg, Cyfryngau a Chysylltiadau Cyhoeddus
- ◆ Cymraeg, Cyfryngau a Chysylltiadau Cyhoeddus (gyda Blwyddyn Dramor)

(Llwybrau Iaith Gyntaf/Ail Iaith)

- ▲ Addysg a'r Gymraeg
- ◆ Addysg a'r Gymraeg (gyda Blwyddyn Dramor)
- ▲ Cymraeg
- ◆ Cymraeg (gyda Blwyddyn mewn Diwydiant)
- ▲ Cymraeg: Iaith, Cyfraith a Pholish
- ▲ Hanes a'r Gymraeg
- ◆ Hanes a'r Gymraeg (gyda Blwyddyn mewn Diwydiant/Dramor)
- ▲ Llenyddiaeth Saesneg a'r Gymraeg
- ◆ Llenyddiaeth Saesneg a'r Gymraeg (gyda Blwyddyn mewn Diwydiant/Dramor)
- ▲ Y Cyfryngau a'r Gymraeg
- ◆ Y Cyfryngau a'r Gymraeg (gyda Blwyddyn Dramor)

▲ 3 BLYNEDD ◆ 4 BLYNEDD

Am y codau cwrs UCAS unigol, gweler tudalen we'r cwrs



Nicole Allen

BA SBAENEG A'R GYMRAEG GYDA BLWYDDYN DRAMOR

I ddysgu mwy am ein storïau myfyrwyr, gweler:

 abertawe.ac.uk/astudio/ein-storïau-myfyrwyr

Gwnes i benderfynu astudio ym Mhrifysgol Abertawe ar yr union ddiwrnod y gwnes i fynychu'r diwrnod agored, oherwydd gwnes i gwmpo mewn cariad â'r ardal yn syth. Roeddwn i'n dwlu ar y ffaith y gallwn i fyw ar gampws oedd mor agos at y traeth, a bod gwersi dim ond 5 munud i ffwrdd wrth gerdded. Gwnes i fwynhau cwblhau fy ngradd yn fawr iawn, a dwi'n teimlo ei bod wedi fy helpu i gymaint. Yn ogystal â gwella fy sgiliau iaith, bellach mae gen i brofiad o weithio dramor mewn ysgol gynradd – a oedd yn brofiad anhygoel. Mae hefyd wedi fy ngalluogi i barhau â'm hastudiaethau ym Mhrifysgol Abertawe, ar ffurf cwrs meistr mewn Cyfieithu Proffesiynol, sy'n rhoi ystod anhygoel o sgiliau cyflogadwydd i mi trwy ganolbwyntio ar dechnoleg cyfieithu (offer CAT) a rhoi'r cyfle i mi gwblhau interniaeth fel cyfieithydd Cymraeg. Rydw i hefyd wedi ennill gwybodaeth go iawn am y ffordd y mae ein gwlad yn cael ei rhedeg diolch i fodiwlau fel 'Datganoli a'r Gyfraith'.

Roeddwn i'n ddigon ffodus i astudio rhan Sbaeneg fy nghwrs trwy gyfrwng y Gymraeg ac felly ennill ysgoloriaeth gan y Coleg Cymraeg Cenedlaethol. Roeddwn i'n mynychu gwersi gyda myfyrwyr eraill, ond cefais sesiynau "adolygu" un-i-un gyda Dr Geraldine Lublin bob wythnos hefyd. Mae'r ffaith fy mod i wedi astudio elfennau o'm cwrs drwy gyfrwng y Gymraeg, yn arbennig fel siaradwr ail iaith, wir yn profi fy mod i'n hyfedr yn yr iaith. Dyma rywbeth y galla i ei gynnwys ar fy CV a fydd yn dangos i gyflogwyr nad ydw i'n llai rhugl neu hyderus na siaradwr iaith gyntaf.

Dyma i ti brifysgol lle rwyt ti wedi dy amgylchynu gan ddarlithwyr cefnogol a chyfeillgar, ystod eang o gyfleusterau dysgu, ac yn bwysicaf oll – bywyd nos anhygoel!

CYSYLLTIADAU CYHOEDDUS A'R CYFRYNGAU

CAMPWS PARC SINGLETON

Astudio gradd mewn Cysylltiadau Cyhoeddus a'r Cyfryngau gyda ni, a byddi di'n gallu dysgu'r sgiliau y bydd eu hangen arnat i ddilyn gyrfa lwyddiannus yn y maes cyffrous hwn.

Mae ein cwrs gradd wedi'i achredu gan y Sefydliad Siartredig Cysylltiadau Cyhoeddus a chaiff ei addysgu gan weithwyr proffesiynol profiadol yn y diwydiant ac academyddion blaenllaw.

Byddi di'n meithrin sgiliau creadigol er mwyn rheoli ymgyrchoedd cyfryngau digidol a chyfarwyddo dulliau cyfathrebu strategol rhyngwladol. Gelli hefyd astudio llwybrau penodol ym meysydd cyfryngau digidol ac ymarferol, ffilm a newyddiaduraeth.

Gelli ddarganfod pam mae cysylltiadau cyhoeddus yn bwysig i lwyddiant pob cwmni, a dysgu am fanteision datblygu cydberthnasau hirhoedlog â chwmnïau a gweithwyr proffesiynol eraill, gan gynnwys gohebwyr newyddion, hysbysebwr a marchnatwyr, ymarferwyr yn y cyfryngau a gwleidyddion.

Bydd lleoliad gwaith yn rhoi profiad ymarferol o Gysylltiadau Cyhoeddus a'r cyfryngau i ti, a gelli hefyd dreulio blwyddyn mewn diwydiant.

MAE MODIWLAU NODWEDDIADOL YN CYNNWYS:

Blwyddyn 1

- Cyflwyniad i Astudiaethau Ffilm
- Cyflwyniad i Gyfathrebu yn y Cyfryngau
- Cyflwyniad i Hanes y Cyfryngau
- Cyflwyno a Datgodio'r Newyddion
- Cysylltiadau Cyhoeddus: Cyfathrebu Strategol

Blwyddyn 2

- Cyflwyniad i Gynhyrchiad Fideo
- Damcaniaeth Cysylltiadau Cyhoeddus
- Damcaniaethu'r Cyfryngau
- Ymgyrchu Cysylltiadau Cyhoeddus Digidol

Blwyddyn 3

- Interniaeth y Cyfryngau a Chyfathrebu
- Strategaeth, Marchnata a Brandio
- Traethawd Hir
- Ysgrifennu i Radio a Sgrin

MODIWLAU CYFRWNG CYMRAEG

Blwyddyn 1

- Cyflwyniad i Astudiaethau Ffilm
- Cysylltiadau Cyhoeddus: Cyfathrebu Strategol
- Sgiliau Cyfryngau Allweddol

Blwyddyn 2

- Cyfathrebu Digidol
- Datblygiad Proffesiynol: Paratoi ar gyfer Gwaith
- Sgiliau Cyfryngau Ymarferol

Blwyddyn 3

- Creu Cynhyrchiad Aml-blattform
- Paratoi ar gyfer y Traethawd Hir
- Traethawd Hir



Blwyddyn Sylfaen ar gael – am fanylion llawn, gweler tudalennau 58-63



Cyfleoedd Byd-eang ar gael †



Cyfleoedd Lleoliad Gwaith neu Interniaeth ar gael



Ysgoloriaethau/Bwrsariaethau Cymraeg ar gael

Rhestrir y manylion llawn am y gofyniad mynediad a nodweddion y cwrs yn y **Grid Cyfeirnod Cysiau (tudalen 162)†**



Cynnig Nodweddiadol: BBB

BA Anrhydedd

- ▲ Cymraeg, Cyfryngau a Chysylltiadau Cyhoeddus
- ◆ Cymraeg, Cyfryngau a Chysylltiadau Cyhoeddus (Blwyddyn mewn Diwydiant/Dramor)
- ▲ Cysylltiadau Cyhoeddus a'r Cyfryngau
- ◆ Cysylltiadau Cyhoeddus a'r Cyfryngau (gyda Blwyddyn mewn Diwydiant/Dramor)
- ◆ Cysylltiadau Cyhoeddus a'r Cyfryngau (gyda Blwyddyn Sylfaen)

▲ 3 BLYNEDD ◆ 4 BLYNEDD

Am y codau cwrs UCAS unigol, gweler tudalen we'r cwrs

GYRFAOEDD YN Y DYFODOL:

- Busnes
- Cyhoeddi
- Cysylltiadau Cyhoeddus a Marchnata
- Hysbysebu
- Marchnata Digidol
- Newyddiaduraeth
- Teledu a Radio

Mae achrediau'n cynnwys:



CYSYLLTIADAU RHYNGWLADOL

CAMPWS PARC SINGLETON

Wrth i'n byd fynd yn llai ac yn llai diolch i dechnoleg, trafniadaeth ac economi ryngwladol gymhleth, mae gwerth cyberthnasau heddychlon a chydweithredol rhwng gwledydd yn dod yn fwyfwy pwysig.

Ar gyfer y radd hon byddi'n edrych y tu ôl i'r penawdau ar y prif ddylanwadwyr o ran gwleidyddiaeth ryngwladol, gan ystyried syniadau pwysig a sut y gallwn ddatrys gwrthdaro neu sicrhau cydweithrediad.

Ar ein rhaglen Cysylltiadau Rhyngwladol, gelli di archwilio globaleiddio a sefydliadau byd-eang, gwaith datblygu a hawliau dynol, gwleidyddiaeth ryngwladol a rhanbarthol, heddwch a gwrthdaro, economi wleidyddol, diogelwch ac astudiaethau strategol, a byddi di'n dysgu sut mae pŵer, sefydliadau a chyfreithiau yn effeithio ar ein bywydau o ddydd i ddydd.

Byddi'n meithrin dealltwriaeth o'r patrymau ymddwyn rhwng gwledydd, eu harweinwyr a'u corfforaethau, gan ganolbwyntio ar y rhyngweithio a'r cydberthnasau rhwng syniadaeth athronyddol, wleidyddol ac economaidd.

Cei gyfle i wneud lleoliad gwaith cystadleuol gyda Senedd Cymru fel rhan o'r modiwl, Senedd Cymru. Er bod cyfle i wneud lleoliad gwaith, mae galw mawr am hyn ac nid oes modd ei warantu.

Mae Prifysgol Abertawe hefyd yn un o nifer cyfyngedig o sefydliadau a ddewiswyd i ddechrau partneriaeth â Senedd y DU i gyflwyno modiwl arloesol, Astudiaethau Seneddol i fyfyrwyr yn y drydedd flwyddyn, lle byddi di'n cael dy addysgu gan ein staff academaidd arbenigol, ac aelodau Seneddol, yn ogystal ag ymweld â Thŷ'r Cyffredin yn Llundain.

MAE MODIWLAU NODWEDDIADOL YN CYNNWYS:

Blwyddyn 1

- Byw'n Dda a Gwneud yn Dda – Cyflwyniad i Foeseg
- Cyflwyniad i Gysylltiadau Rhyngwladol
- Cyflwyniad i Wleidyddiaeth
- Rhyfel a Heddwch yn yr Oes Niwclear

Blwyddyn 2

- Anarchiaeth a Threfn: Damcaniaethau mewn Cysylltiadau Rhyngwladol
- Cyfiawnder Byd-eang a Hawliau Dynol
- Diogelwch Rhyngwladol
- Globaleiddio
- Hanes Meddwl Gwleidyddol

Blwyddyn 3

- Astudiaethau Seneddol
- Hil-laddiad
- Perygl Clir a Chyfredol: Terfysgaeth ac America
- Senedd Cymru
- Yn Sgil y Rhyfel



Blwyddyn Sylfaen ar gael – am fanylion llawn, gweler tudalennau 58-63



Cyfleoedd Byd-eang ar gael †



Cyfleoedd Lleoliad Gwaith neu **Interniaeth** ar gael

Rhestrir y manylion llawn am y gofyniad mynediad a nodweddion y cwrs yn y **Grid Cyfeirmodi Cysiau (tudalen 162)†**



Cynnig Nodweddiadol: **BBB**

BA Anrhydedd

- ▲ Cysylltiadau Rhyngwladol ac Almaeneg
 - ◆ Cysylltiadau Rhyngwladol ac Almaeneg (gyda Blwyddyn Dramor)
- ▲ Cysylltiadau Rhyngwladol ac Astudiaethau Americanaidd
 - ◆ Cysylltiadau Rhyngwladol ac Astudiaethau Americanaidd (gyda Blwyddyn Dramor)
- ▲ Cysylltiadau Rhyngwladol a Ffrangeg
 - ◆ Cysylltiadau Rhyngwladol a Ffrangeg (gyda Blwyddyn Dramor)
- ▲ Cysylltiadau Rhyngwladol ac Hanes
 - ◆ Cysylltiadau Rhyngwladol ac Hanes (gyda Blwyddyn Dramor)
- ▲ Cysylltiadau Rhyngwladol a Sbaeneg
 - ◆ Cysylltiadau Rhyngwladol a Sbaeneg (gyda Blwyddyn Dramor)
- ▲ Glwydyddiaeth a Chysylltiadau Rhyngwladol
 - ◆ Gwleidyddiaeth a Chysylltiadau Rhyngwladol (gyda Blwyddyn Dramor)

▲ 3 BLYNEDD ◆ 4 BLYNEDD

Am y codau cwrs UCAS unigol, gweler tudalen we'r cwrs

Hefyd, gelli di ystyried:

Arweinyddiaeth ar gyfer Heriau Byd-eang – gweler tudalen 68

DAEARYDDIAETH

CAMPWS PARC SINGLETON

Mae Daearyddiaeth yn hollbwysig yn ein byd cydgyssylltiedig. Mae'n ein helpu i ddeall y cydberthnasau rhwng pobl a'r amgylchedd a'r ffordd y maent yn amrywio rhwng cyfnodau a lleoedd. Mae Daearyddiaeth yn ein galluogi i ddarganfod, cofnodi a ffurfio'r lleoedd rydym yn byw ynddynt nawr ac yn y dyfodol.

Mae ein lleoliad yn cynnig mynediad heb ei ail i amgylcheddau gwledig, arfordirol a threfol: Penrhyn Gŵyr, Bannau Brycheiniog a thirweddau diwydiannol ac ôl-ddiwydiannol De Cymru.

Yn ochr ag ochr o wybodaeth flaengar a meistrolaeth o gysyniadau allweddol, rydym yn rhoi pwyslais cryf ar ddysgu gweithredol drwy waith maes.

Gelli addasu dy radd i gyd-fynd â dy ddi-ddordebau drwy gynnwys cymysgedd o ddaearyddiaeth ddynol a ffisegol.

Mae pob modiwl yn darparu hyfforddiant naill ai'n theori neu arfer agwedd wahanol ar y pwnc (daearyddiaeth gymdeithasol, amgylcheddol, diwylliannol, hanesyddol neu wleidyddol).

Byddwn yn sicrhau bod gen ti'r adnoddau proffesiynol a'r meddylfryd graddedig y bydd eu hangen arnat i ddatrys rhai o'r 'heriau mawr' sy'n ein hwynebu heddiw.

Mae'r asesiadau yn amrywiol ac yn integreiddiol, sy'n dy alluogi i feistrolï sgiliau meddwl yn feiriadol, datrys problemau, arweinyddiaeth, entrepreneuriaeth a gweithio mewn tîm yn hyderus.

Mae achrediaidau'n cynnwys:



MAE MODIWLAU NODWEDDIADOL YN CYNNWYS:

Blwyddyn 1

- Cyflwyniad i Systemau Daear
- Dinasoedd Cynaliadwy
- Globaleiddio
- Peryglon Naturiol a Chymdeithas
- Sgiliau Daearyddol
- Systemau Daear Ddeinamig

Blwyddyn 2

- Cofnod Daearegol o Amgylcheddau yn y Gorffennol
- Daearyddiaethau Diwylliannol Ymylol
- Daearyddiaethau Gweithredu Hinsawdd ac Actifiaeth
- Y Ddaear o'r Gofod: Monitro Newid Amgylcheddol Byd-eang

Blwyddyn 3

- Daearyddiaeth o Brydain Wledig Gyfoes
- Dinasoedd y Byd
- Gwyddorau Meteoroleg ac Atmosfferig
- Hinsawdd y 1,000 o Flynnyddoedd Diwethaf

GYRFAOEDD YN Y DYFODOL:

- Addysgu ac Addysg
- Cynllunio Rhanbarthol ac Adnoddau
- Cynllunio Trefol ac Arolygu
- Newyddiaduraeth a'r Cyfryngau
- Rheolaeth a Chadwraeth Amgylcheddol
- Y Sector Cyhoeddus, Diwydiannau Creadigol a Gwaith Elusennol



Blwyddyn Sylfaen ar gael – am fanylion llawn, gweler tudalennau 58-63



Cyfleoedd Byd-eang ar gael †



Cyfleoedd Lleoliad Gwaith neu Interniaeth ar gael



Ysgoloriaethau/Bwrsariaethau Cymraeg ar gael

Rhestrir y manylion llawn am y gofyniad mynediad a nodweddion y cwrs yn y **Grid Cyfeirnod Cysiau (tudalen 162)†**



Cynnig Nodweddïadol: **ABB-BBB** (gan gynnwys Daearyddiaeth neu bwnc cysylltiedig)

BA Anrhydedd

- ▲ Daearyddiaeth
- ◆ Daearyddiaeth (gyda Blwyddyn mewn Diwydiant/Dramor)
- ▲ Daearyddiaeth Ddynol
- ◆ Daearyddiaeth Ddynol (gyda Blwyddyn mewn Diwydiant)

BSc Anrhydedd

- ▲ Daearyddiaeth
- ◆ Daearyddiaeth (gyda Blwyddyn mewn Diwydiant/Dramor)
- ◆ Daearyddiaeth (gyda Blwyddyn Sylfaen)
- ▲ Geowyddoniaeth Amgylcheddol
- ◆ Geowyddoniaeth Amgylcheddol (gyda Blwyddyn mewn Diwydiant)

▲ 3 BLYNEDD ◆ 4 BLYNEDD

Am y codau cwrs UCAS unigol, gweler tudalen we'r cwrs

Hefyd, gelli di ystyried:

Daearyddiaeth a Gwyddor Gwybodaeth Ddaearyddol – gweler tudalen 92
Geowyddoniaeth Amgylcheddol – gweler tudalen 100
Gwyddor yr Amgylchedd a'r Argyfwng Hinsawdd – gweler tudalen 105

Yn dilyn nifer o ddiwrnodau agored ac ymweld â'r Brifysgol, roeddwn yn gwybod taw Abertawe oedd y Brifysgol i fi. Roedd brwdfrydedd staff yr Adran Ddaearyddiaeth ynghyd â hyblygrwydd y cwrs a'r profiadau teithio yn apelio ataf yn fawr iawn. Roeddwn hefyd yn ddigon ffodus i fynd ar brofiad gwaith gydag Adran Ddaearyddiaeth y Brifysgol yn sgil ennill Her Academi Morgan yn y GwyddonLe 2019. Roedd hyn wedi rhoi blas o fywyd prifysgol i fi yn ogystal â chyfle i ddysgu sgiliau daearyddol newydd.

Wrth benderfynu pa Brifysgol i ddewis, roedd astudio trwy gyfrwng y Gymraeg yn ystyriaeth bwysig oherwydd y manteision o ddosbarthiadau llai sy'n golygu gwell perthynas gyda dy ddarlithwyr, ac felly mae holi a thrafod y cynnwys yn llawer haws. Yn gymdeithasol hefyd mae dosbarthiadau llai o faint yn gwneud hi'n llawer yn haws i greu ffrindiau newydd. Rwy'n perfformio'n well yn y modiwlau cyfrwng Cymraeg o gymharu â'r rhai Saesneg, gan fy mod yn deall pethau llawer yn well ac yn adnabod cysyniadau a geiriau allweddol yn gyflymach. O ganlyniad i benderfynu parhau i astudio trwy'r Gymraeg, rwyf wedi derbyn Ysgoloriaeth Cymhelliant gan y Coleg Cymraeg Cenedlaethol. Bydd hyn o fudd wrth gynorthwyo gyda chostau gwaith maes, ac felly'n sicrhau fy mod yn gallu astudio fy mhwnic i fy mhotensial llawn yn fy iaith fwyaf ffafriol!

Rydw i'n Swyddog Materion Cymraeg yr Undeb, ac yn ceisio gwella gwasanaethau Cymraeg ar draws y brifysgol ar gyfer y myfyrwyr.



Tom Kemp

BSc DAEARYDDIAETH

I ddysgu mwy am ein storïau myfyrwyr, gweler:



abertawe.ac.uk/astudio/ein-storïau-myfyrwyr

DAEARYDDIAETH A GWYDDOR GWYBODAETH DDAEARYDDOL

CAMPWS PARC SINGLETON

Drwy ddefnyddio technolegau newydd i ddatrys problemau daearyddol, mae Daeryddiaeth a Gwyddor Gwybodaeth Ddaearyddol yn ein helpu deall cyberthnasau rhwng pobl a'r amgylchedd a sut maent yn amrywio ar draws amser a gofod.

Mae'r maes tîrfesur a llunio mapiau wedi'i chwyldroi gan systemau digidol datblygedig a all gaffael, dadansoddi a chyflwyno gwybodaeth geo-ofodol mewn ffordd ddeallus.

Os wyt yn frwdfrydig dros gyfrifiadura, daearyddiaeth neu fathemateg a bod gen ti diddordeb mewn data gofodol, dyma'r cwrs i ti.

Bydd y radd hon yn dy hyfforddi i fod yn wyddonydd gwybodaeth ddaearyddol; yn dy baratoi gyda sgiliau ymarferol, rhifyddol a chyfrifiadurol.

Rydym yn rhoi cryn bwyslais ar ddysgu gweithredol drwy ymarfer. Rydym yn cynnig cyfleoedd addysgu bywiog gan academyddion sydd ymhlith y rhai mwyaf blaenllaw yn y byd mewn cymuned ddysgu ddeniadol ac ysbrydoledig.

Byddwn yn sicrhau bod gen ti'r adnoddau proffesiynol a'r meddylfryd graddedig y bydd eu hangen arnat i ddatrys rhai o'r 'heriau mawr' sy'n ein hwynebu heddiw.

Mae asesiadau cyrsiau yn amrywiol ac yn integreiddiol, sy'n dy alluogi i feistrolu sgiliau meddwl yn feirniadol, datrys problemau, arweinyddiaeth, entrepreneuriaeth a gweithio mewn tîm yn hyderus.

MAE MODIWLAU NODWEDDIADOL YN CYNNWYS:

Blwyddyn 1

- Cyflwyniad i'r Ddaear: Trosolwg o Ddaear
- Cyflwyniad i Systemau Daear
- Cynaliadwyedd a'r Argyfwng Hinsawdd
- Globaleiddio
- Peryglon Naturiol a Chymdeithas
- Sgiliau Daearyddol

Blwyddyn 2

- Amgylcheddau a Phrosesau Rhewlifol
- Daearyddiaethau Diwylliannol Ymylol
- Systemau Gwybodaeth Ddaearyddol
- Y Ddaear o'r Gofod: Monitro Newid Amgylcheddol Byd-eang

Blwyddyn 3

- Animeiddio Theori Ymfudo
- Daearyddiaeth o Brydain Wledig Gyfoes
- Gwyddorau Meteoroleg ac Atmosfferig
- Tectoneg Plât a Geoffiseg Fyd-eang
- Y Cryosffer mewn Hinsawdd sy'n Newid

Barnwyd

100%

o'r amgylchedd ymchwil

**YN ARWAIN Y BYD
NEU'N RHAGOROL
YN RHYNGWLADOL**

(Fframwaith Rhagoriaeth
Ymchwil 2021)



Blwyddyn Sylfaen ar gael – am fanylion llawn, gweler tudalennau 58-63



Cyfleoedd Byd-eang ar gael †



Ysgoloriaethau/Bwrsariaethau Cymraeg ar gael

Rhestrir y manylion llawn am y gofyniad mynediad a nodweddion y cwrs yn y **Grid Cyfeirmodi Cyrsiau (tudalen 162)†**



Cynnig Nodweddiadol: ABB-BBB

(gan gynnwys Daearyddiaeth neu bwnc cysylltiedig)

BSc Anrhydedd

- ▲ Daearyddiaeth a Gwyddor Gwybodaeth Ddaearyddol
- ◆ Daearyddiaeth (gyda Blwyddyn Sylfaen) yn arwain at BSc Daearyddiaeth a Gwyddor Gwybodaeth Ddaearyddol

▲ 3 BLYNEDD ◆ 4 BLYNEDD

Am y codau cwrs UCAS unigol, gweler tudalen we'r cwrs

Hefyd, gelli di ystyried:

Gwyddor yr Amgylchedd a'r Argyfwng Hinsawdd – gweler tudalen 105

GYRFAOEDD YN Y DYFODOL:

- Cadwraeth
- Geo-hysbyseg
- Mapio a Chartograffeg
- Rheolaeth Amgylcheddol
- Synhwyro o Bell
- Tîrfesur

Mae achrediaidau'n cynnwys:



ECONOMEG

CAMPWS PARC SINGLETON & CAMPWS Y BAE

Gall gradd mewn Economeg arwain at amrywiaeth enfawr o yrfaoedd, o fancio buddsoddi ac ymgynghoriaeth rheoli, i wleidyddiaeth a swyddi rheoli mewn sefydliadau byd-eang.

Mae gan ein graddau Economeg enw ardderchog am gynhyrchu graddedigion o safon uchel. Mae nifer o'r graddedigion hynny wedi symud ymlaen i weithio i'r cwmnïau mwyaf yn y byd fel Barclays, HSBC a PwC.

Mae ein graddau yn rhoi dealltwriaeth gadarn i ti o egwyddorion economaidd modern a materion cyfoes. Caiff y cyrsiau eu diweddarau'n gyson er mwyn parhau i fod yn berthnasol i'r byd modern go iawn, ac mae'r un mor addas i ti os wyt yn ystyried gyrfa fel economegydd, os wyt yn agored i weithio mewn gwahanol feysydd economaidd ac ariannol.

Yn dy flwyddyn gyntaf, byddi di'n derbyn sylfaen gynhwysfawr o wybodaeth sy'n cwmpasu micro a macro-economeg, cyllid, cyfrifyddu a methodoleg.

Yn ystod blynyddoedd diweddarach bydd gen ti fwy o ddewis o fodiwlau arbenigol mewn meysydd sy'n cwmpasu polisi economaidd, datblygu economaidd ac econoeg iechyd.

Mae Blwyddyn mewn Diwydiant yn rhoi'r cyfle perffaith i ti ennill profiad diwydiant y byd go iawn, gan dy wneud yn ymgeisydd deniadol ar gyfer swyddi ar ôl graddio.

Mae achrediaidau'n cynnwys (yn amodol ar ddewis modiwlau):

ACCA

Wyt ti eisiau blwyddyn fythgofiadwy yn ymdrochi mewn diwylliannau newydd a datblygu fel unigolyn; yn broffesiynol ac yn bersonol? Mae Blwyddyn Dramor hefyd yn gyfle sydd ar gael i ti.

MAE MODIWLAU NODWEDDIADOL YN CYNNWYS:

Blwyddyn 1

- Archwilio Data Economaidd
- Cyllid ar gyfer Economeg
- Dulliau o Ddadansoddi Economaidd
- Egwyddorion Macro-Economeg
- Egwyddorion Micro-Economeg

Blwyddyn 2

- Datblygiad Economaidd
- Economeg Amgylcheddol ac Adnoddau
- Economeg Iechyd
- Macro-Economeg Canolradd
- Micro-Economeg Canolradd
- Polisi Economaidd
- Problemau a Gwneud Penderfyniadau mewn Economeg

Blwyddyn 3

- Dewis Cyhoeddus ac Economeg Gyhoeddus
- Economeg Ariannol
- Economeg Llafur
- Econometreg Cyfres Amser
- Economeg a Masnach Ryngwladol
- Effeithlonrwydd y Farchnad Ariannol
- Hanes Meddwl Economaidd
- Macro-Economeg Uwch
- Micro-Economeg Uwch
- Prosiect Astudio Annibynnol Economeg



Blwyddyn Sylfaen ar gael – am fanylion llawn, gweler tudalennau 58-63



Cyfleoedd Byd-eang ar gael †



Cyfleoedd Lleoliad Gwaith neu Interniaeth ar gael

Rhestrir y manylion llawn am y gofyniad mynediad a nodweddion y cwrs yn y Grid Cyfeirnod Cyrsiau (tudalen 162)†



Cynnig Nodweddiadol: ABB-BBB

BA Anrhydedd

- ▲ Athroniaeth, Gwleidyddiaeth ac Economeg
- ◆ Athroniaeth, Gwleidyddiaeth ac Economeg (gyda Blwyddyn Dramor)

BSc Anrhydedd

- ▲ Economeg
- ◆ Economeg (gyda Blwyddyn mewn Diwydiant/Dramor)
- ◆ Economeg (gyda Blwyddyn Sylfaen)
- ▲ Economeg a Busnes
- ◆ Economeg a Busnes (gyda Blwyddyn mewn Diwydiant/Dramor)
- ◆ Economeg a Busnes (gyda Blwyddyn Sylfaen)
- ▲ Economeg a Chyllid
- ◆ Economeg a Chyllid (gyda Blwyddyn mewn Diwydiant/Dramor)
- ◆ Economeg a Chyllid (gyda Blwyddyn Sylfaen)

▲ 3 BLYNEDD ◆ 4 BLYNEDD

Am y codau cwrs UCAS unigol, gweler tudalen we'r cwrs

GYRFAOEDD YN Y DYFODOL:

- Dadansoddwr, Ymchwilydd neu Ymgynghorydd i'r Llywodraeth
- Dadansoddwr Ariannol
- Econometrydd
- Economydd Proffesiynol
- Masnachwr Deilliadol
- Rheolwr neu Ymgynghorydd Rheoli

FFARMACOLEG FEDDYGOL

CAMPWS PARC SINGLETON

Mae cwrs gradd ffarmacoleg feddygol yn ffocysu ar y wyddoniaeth y tu ôl i gyffuriau a meddyginiaethau, eu heffaith ar systemau byw, a'u rôl wrth drin clefydau.

Byddi di'n dysgu am docsicoleg, imiwnoleg, a datblygiad cyffuriau. Mae cymysgedd o fodiwlau dewisol yn rhoi cyfle i ti deilwra dy astudiaethau i gyd-fynd â dy ddi-ddordebau penodol, dy amcanion o ran gyrfa, neu dy gynlluniau ar gyfer astudiaeth pellach.

Mae Ffarmacoleg Feddygol yn radd israddedig hanfodol, a luniwyd drwy ddefnyddio cwricwlwm craidd israddedig y British Pharmacological Society i lenwi'r bylchau presennol o ran y gweithlu a sgiliau ym maes meddygaeth a datblygu cynhyrchion fferyllol.

Fe fyddi di'n elwa ar gael mynediad i gyfleusterau ymchwil o'r radd flaenaf, a datblygu sgiliau dadansoddi a rheoli prosiect arbennig, ac yn dysgu dylunio arbrofion a chynllunio rhaglenni gwaith.

Fe fyddi di'n canolbwyntio ar un o dri llwybr cyflogadwyedd: Y Gwyddorau Meddygol mewn Ymchwil, Y Gwyddorau Meddygol mewn Ymarfer (yn amodol ar gymhwysedd), neu Fenter ac Arloesi.

MAE MODIWLAU NODWEDDIADOL YN CYNWYS:

Blwyddyn 1

- Cemeg Organig
- Dadansoddiad Cemegol
- Ffisioleg Ddynol
- Microbioleg

Blwyddyn 2

- Ffarmacogenomeg
- Imiwnoleg Ddynol
- Therapi Gwrthficrobaidd a gwrthiant
- Y System Cardiofasgwlaidd

Blwyddyn 3

- Datblygu a Rheoleiddio Cyffuriau
- Ffarmacoleg Canser
- Nanotocsicoleg
- Prosiect Ymchwil Annibynnol

Darllen ein canllaw pwnc yma:



Llwybrau i Feddygaeth



Blwyddyn Sylfaen ar gael – am fanylion llawn, gweler tudalennau 58-63



Cyfleoedd Byd-eang ar gael †



Ysgoloriaethau/Bwrsariaethau Cymraeg ar gael

Rhestrir y manylion llawn am y gofyniad mynediad a nodweddion y cwrs yn y **Grid Cyfeirmodi Cyrsiau (tudalen 162)†**



Cynnig Nodweddiodol: AAB-BBB (gan gynnwys Cemeg ynghyd ag un pwnc STEM arall)

BSc Anrhydedd

- ▲ Ffarmacoleg Feddygol
- ◆ Ffarmacoleg Feddygol (gyda Blwyddyn Sylfaen)

▲ 3 BLYNEDD ◆ 4 BLYNEDD

Am y codau cwrs UCAS unigol, gweler tudalen we'r cwrs

GYRFAOEDD YN Y DYFODOL:

- Cynhyrchion Fferyllol
- Datblygu Cyffuriau
- Proffesiynau Iechyd (ar ôl astudiaeth bellach) e.e. Meddyg, Cydymaith Meddygol, Deintyddiaeth neu Filfeddygaeth
- Rheoleiddio
- Ymchwil Diwydiannol



LLWYBR MEDDYGAETH I RADDEDIION:

Mae'r radd hon yn rhan o'r rhaglen Llwybr Meddygaeth i Raddediion. Cyn belled â dy fod wedi dewis y Llwybr Gwyddor Meddygaeth mewn Ymarfer, wedi perfformio'n dda a bodloni'r gofynion mynediad, cei gyfweiliad gwarantiedig ar gyfer ein cwrs MBCh Meddygaeth i Raddediion.

FFERYLLIAETH

CAMPWS PARC SINGLETON

Bydd y radd MPharm Fferylliaeth hon yn rhoi'r cymhwyster cyntaf sydd ei angen arnat i ddechrau gyrfa werth chweil a medrus iawn mewn Fferylliaeth.

Mae ein Gradd Fferylliaeth yn integreiddio gwyddorau ac ymarfer i baratoi myfyrwyr i gwrdd â heriau newidiol Fferylliaeth, gyda Fferyllwyr yn ymwneud fwyfwy â darparu gwasanaethau clinigol newydd a gwel.

Mae ein cwrs wedi cael ei gynllunio i adlewyrchu'r ffordd y mae fferyllwyr yn cynghori cleifion a sut mae gwyddoniaeth yn sail i ofal fferyllol.

Ar y cyd â phwyslais cryf ar sgiliau penderfynu clinigol a chyfathrebu, byddi'n datblygu'r rhinweddau academaidd, ymarferol a phersonol i fod yn gymwys ac yn hyderus wrth ymarfer fferylliaeth.

Drwy gydol dy gwrs, byddi'n elwa o lefel uchel o brofiad clinigol strwythuredig ac addysgu mewn darlithoedd a'r labordy. Byddi di'n dysgu ar draws saith thema eang, pob un wedi'i hategu gan llyn digidol a phroffesiynol fel Deallusrwydd Artiffisial, roboteg a data mawr:

- Anatomi a Ffisioleg
- Bioleg a Biocemeg
- Cemeg Fferyllol
- Ffarmacoleg
- Fferylliaeth Glinigol
- Fferyllleg
- Ymarfer Fferylliaeth

MAE MODIWLAU NODWEDDIADOL YN CYNNWYS:

Blwyddyn 1

- Cyffuriau a Meddyginiaethau
- Iechyd, Clefydau a Chleifion
- Ymarfer Fferylliaeth

Blwyddyn 2

- Unedau Astudio Cyfunol: Systemau Corff, Clefydau a Chleifion

Blwyddyn 3

- Dysgu sy'n Canolbwyntio ar y Claf
- Modiwlau Opsiyнал
- Prosiect Ymchwil Estynedig

Blwyddyn 4

- Cleifion a'r Boblogaeth
- Paratoi ar gyfer Ymarfer ac Arweinyddiaeth Uwch

Darllen ein canllaw pwnc yma:



Blwyddyn Sylfaen ar gael – am fanylion llawn, gweler tudalennau 58-63



Cyfleoedd Byd-eang ar gael †



Cyfleoedd Lleoliad Gwaith neu **Interniaeth** ar gael



Ysgoloriaethau/Bwrsariaethau Cymraeg ar gael

Rhestrir y manylion llawn am y gofyniad mynediad a nodweddion y cwrs yn y **Grid Cyfeirnod Cysiau (tudalen 162)**†



Cynnig Nodweddiadol: ABB-BBB (gan gynnwys Cemeg ac un pwnc STEM arall. Os nad wyt ti'n meddu ar y pynciau gwyddoniaeth, cysyllta â ni i drafod mynediad)

MPharm Anrhydedd

- ◆ Fferylliaeth
- ★ Fferylliaeth (gyda Blwyddyn Sylfaen)

◆ 4 BLYNEDD ★ 5 MLYNEDD

Am y codau cwrs UCAS unigol, gweler tudalen we'r cwrs

GYRFAOEDD YN Y DYFODOL:

- Fferylliaeth Gymunedol
- Fferylliaeth mewn Ysbyty
- Gofal Sylfaenol
- Rheoleiddio Meddyginiaethau
- Y Diwydiant Fferyllleg

CYN-GOFRESTRU

Ar ôl cwblhau gradd MPharm, bydd rhaid i raddedigion gymryd camau pellach cyn gallu cofrestru'n Fferylllydd. Mae'r camau hyn yn cynnwys blwyddyn o hyfforddiant cyn-gofrestru. Mae rhagor o fanylion am gofrestru ar gael ar www.pharmacyregulation.org/registration

FFILM A DIWYLLIANT GWELEDOL

CAMPWS PARC SINGLETON

Mae'r rhaglen amlddisgyblaethol gyffrous hon ar gyfer myfyrwyr sydd â diddordeb mewn archwilio sbectrwm eang o ddiwylliant gweledol a ffilm. Bydd cyfle i archwilio hanesion cyfoethog cyfryngau a diwylliant cyfoes drwy blatfformau amrywiol y cyfryngau cymdeithasol, gemau fideo, y cyfryngau creadigol a mwy.

Mae'r rhaglen israddedig hon yn rhychwantu ystod eang o agweddau ar ddiwylliant gweledol a ffilm, gan gynnwys theori ffilm, dadansoddi diwydiannau sgrîn, dysgu am dechnegau adrodd straeon ar draws gwahanol ffurfiau ar y cyfryngau, a thechnegau allweddol wrth ddadansoddi a darllen yn agos amrywiaeth o destunau gweledol. Mae'n cynnig cyfuniad o theori ac ymarfer o fewn tri philer: Ffilm, Diwylliant Gweledol ac Ymarfer.

Byddi di'n astudio o leiaf un modiwl o bob un o'r tri philer ar bob lefel o'r rhaglen gyda'r hyblygrwydd i ddewis dy arbenigedd dy hun. Bydd hyn yn dy alluogi i lunio dy gwrs i gyd-fynd â dy amcanion gyrfa yn ogystal â datblygu dy ddiddordebau dy hun.

MAE MODIWLAU NODWEDIADOL YN CYNNWYS:

Blwyddyn 1

- Cyflwyniad i Astudiaethau Ffilm
- Cyflwyniad i Ddiwylliant Gweledol
- Gweledolrwydd ac Ymgorfforiad
- Llwyfannau Cyfryngau Creadigol
- Sinema mewn Cyd-destun Byd

Blwyddyn 2

- Drama a Dogfen ar y Sgrîn
- Hanes Animeiddio'r Sgrin
- Technegau Gweld
- Ymarfer Creadigol yn y Cyfryngau
- Ysgrifennu Ffilm Fer

Blwyddyn 3

- Arddulleg: Iaith mewn Llenyddiaeth, Ffilm a Gemau Fideo
- Ffilm a Theledu Cyfoes
- Rheoli Cynhyrchu Ffilmiau
- Y Nofel Graffig
- Ysgrifennu ar gyfer y Radio a'r Sgrîn

Modiwlau cyfrwng Cymraeg

- Cyflwyniad i Astudiaethau Ffilm
- Cynllunio Cynhyrchiad Aml-blatfform
- Datblygiad Proffesiynol: Paratoi ar gyfer Gwaith
- Sgiliau Cyfryngau Allweddol
- Stori America ar Ffilm a Theledu 1607-1867

CWRS NEWYDD, SY'N CYFUNO THEORI AC YMARFER



Cyfleoedd Byd-eang ar gael †



Cyfleoedd Lleoliad Gwaith neu Interniaeth ar gael



Ysgoloriaethau/Bwrsariaethau Cymraeg ar gael

Rhestrir y manylion llawn am y gofyniad mynediad a nodweddion y cwrs yn y **Grid Cyfeirmodi Cysiau (tudalen 162)**†



Cynnig Nodweddiadol: BBB

BA Anrhydedd

- ▲ Ffilm a Diwylliant Gweledol
- ◆ Ffilm a Diwylliant Gweledol (gyda Blwyddyn mewn Diwydiant/Dramor)

▲ 3 BLYNEDD ◆ 4 BLYNEDD

Am y codau cwrs UCAS unigol, gweler tudalen we'r cwrs

GYRFAOEDD YN Y DYFODOL:

- Addysgu
- Adolygydd Ffilmiau
- Cyfathrebu a Chysylltiadau Cyhoeddus
- Cyhoeddi
- Cyhoeddusrwydd
- Cynhyrchu'r Cyfryngau
- Marchnata Digidol / y Cyfryngau Cymdeithasol
- Menter Gymdeithasol ac Entrepreneuriaeth
- Rheoli Busnes
- Rheoli Gwyliau Ffilm
- Sgriptiwr Ffilmiau
- Y Sector Cyhoeddus / Nid

O wybodaeth gwantwm i ffiseg gronynnau; astroffiseg i ddamcaniaeth linyddol; o fater tywyll i ddisgyrchiant cwantwm; gwrthfater i laserau gorgyflym; bioleg gwantwm i'r genhedlaeth nesaf o led-ddargludyddion; ffiseg meddygol i ddysgu peiriannau. Drwy astudio Ffiseg yn Abertawe, byddi di'n darganfod ehangder cyffrous y pwnc a newid dy ddyfodol.

Byddi di'n dysgu ac yn deall sut y defnyddir ffiseg sylfaenol ar draws pob disgyblaeth a bod gan hyn gysylltiadau a datblygiadau ym meysydd peirianneg, meddygaeth a thechnoleg.

Mae ein dulliau addysgu yn seiliedig ar yr ymchwil ddiweddaraf, gan gynnwys cysylltiadau ymchwil gyda CERN a gwaith gwerthfawr Cydweithrediad ALPHA ar wrthfater. Mae ein hystod eang o brosiectau BSc a meistr yn adlewyrchu diddordebau ymchwil yr adran ac yn cynnwys y posibilrwydd o brosiect meistr yn CERN.

Trwy ein cyfleusterau o'r radd flaenaf cei dy gyflwyno i waith ymchwil. P'un a yw'n ymwneud â dylunio'r dyfeisiau ffotofoltâig nesaf, arsylwi prosesau cyflym iawn gan ddefnyddio laserau neu ddefnyddio cyfrifiadura perfformiad uchel i fodlu mater cwarac dwys.

Mae Ffiseg yn Abertawe yn cynnig llawer o bosibiliadau ochr yn ochr â chyfraddau boddhad myfyrwyr uchel yn gyson ac amgylchedd dysgu cynhwysol.

Mae achrediaidau'n cynnwys:



I gyd'nabod yr Adran Ffiseg am ei hymrwymiad parhaus i gydraddoldeb rhywiol a chynhwysoldeb.

MAE MODIWLAU NODWEDDIADOL YN CYNNWYS:

Blwyddyn 1

- Dynameg, Osciliadau a Thonnau
- Mathemateg i Ffisegwyr
- Seryddiaeth a Chosmoleg
- Y Byd Cwantwm

Blwyddyn 2

- Electromagnetig a Pherthnasedd Arbennig
- Efelychu Ffiseg
- Ffiseg Gronynnau
- Ffiseg Ystadegol
- Mecaneg Gwantwm

Blwyddyn 3

- Addysgu Ffiseg drwy Leoliad mewn Ysgol
- Ffiniau Ffiseg Niwclear
- Prosiectau Ddamcaniaethol, Arbrofol a Chyfrifiadol

Blwyddyn 4 (MPhys)

- Ffiseg Cyseinnedd Magnetig, Sbectrosgopeg NMR a MRI
- Prosesu Gwybodaeth Gwantwm
- Prosiect Ymchwil Uwch
- Theori Maes Cwantwm

GYRFAOEDD YN Y DYFODOL*:

- Awyrofod ac Amddiffyn
- Ffisegwyr Meddygol
- Gwyddonydd Niwclear
- Gwyddonydd Ymchwil
- Meteorolegwyr
- Modelwr Ariannol

Mae galw mawr ar ein graddedigion ffisegwyr mewn amrywiaeth o ddiwydiannau oherwydd eu galluoedd dadansodol, mathemategol a meddwl beiriadol rhagorol.*

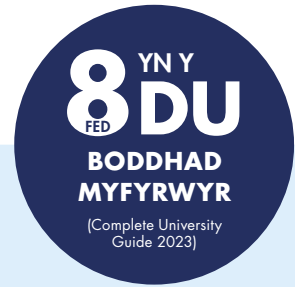

Blwyddyn Sylfaen ar gael – am fanylion llawn, gweler tudalennau 58-63



Cyfleoedd Byd-eang ar gael †



Cyfleoedd Lleoliad Gwaith neu Interniaeth ar gael



Ysgoloriaethau/Bwrsariaethau Cymraeg ar gael

Rhestrir y manylion llawn am y gofyniad mynediad a nodweddion y cwrs yn y **Grid Cyfeirnod Cysiau (tudalen 162)†**



Cynnig Nodweddiadol:

BSc: ABB-BBB (gan gynnwys Ffiseg a Mathemateg)

MPhys: AAB-ABB (gan gynnwys Ffiseg a Mathemateg)

BSc Anrhydedd

- ▲ Ffiseg
- ◆ Ffiseg (gyda Blwyddyn mewn Diwydiant/Dramor)
- ◆ Ffiseg (gyda Blwyddyn Sylfaen)
- ▲ Ffiseg Ddamcaniaethol
- ◆ Ffiseg Ddamcaniaethol (gyda Blwyddyn mewn Diwydiant)
- ▲ Ffiseg gyda Ffiseg Gronynnau a Chosmoleg

MPhys Anrhydedd

- ◆ Ffiseg
- ◆ Ffiseg (gyda Semester Dramor)
- ★ Ffiseg (gyda Blwyddyn mewn Diwydiant/Dramor)
- ◆ Ffiseg Ddamcaniaethol
- ★ Ffiseg Ddamcaniaethol (gyda Blwyddyn mewn Diwydiant)

▲ 3 BLYNEDD ◆ 4 BLYNEDD ★ 5 MLYNEDD

Am y codau cwrs UCAS unigol, gweler tudalen we'r cwrs

* Mae 89% o raddedigion mewn swyddi lefel gradd, astudiaeth bellach ar lefel broffesiynol neu Addysg Uwch 15 mis ar ôl graddio (The Guardian University Guide 2022).

GENETEG

CAMPWS PARC SINGLETON

Mae astudiaeth Geneteg yn faes cyffrous sy'n symud yn gyflym ac yn cael effaith enfawr mewn ystod o feysydd gwyddonol, gan gynnwys deall a thrin clefydau amrywiol, datblygu fferyllol, esblygiad, cadwraeth a bioamrywiaeth.

Byddi di'n dysgu technegau ar gyfer dadansoddi mynegiad genynnau, y ffordd y mae proteinau yn rhyngweithio, strwythur DNA a'r difrod iddo, dadansoddi delweddau biomoleciwlau a chelloedd.

Byddi di'n elwa ar gael mynediad i gyfleusterau ymchwil o'r radd flaenaf, a datblygu sgiliau dadansoddi a rheoli prosiect arbennig, ac yn dysgu dylunio arbrofion a chynllunio rhaglenni gwaith.

Mae ein hystod eang o fodiwlau yn rhoi'r hyblygrwydd i ti deilwra dy radd i gyd-fynd â dy ddiddordebau penodol, dy amcanion o ran gyrfa, a dy gynlluniau ar gyfer astudio pellach.

RHAGLEN MSci

Mae'r radd meistr israddedig integredig hon yn ychwanegu hyfforddiant arbenigol ychwanegol mewn technegau labordy ac yn ychwanegu blwyddyn sy'n canolbwyntio ar waith ymchwil. Mae'r cwrs hwn yn rhoi cymhwyster lefel meistr i ti wrth dalu ffioedd dysgu israddedig ac mae'n ddelfrydol os wyt ti'n cynllunio ar yrfa mewn ymchwil.

MAE MODIWLAU NODWEDDIADOL YN CYNNWYS:

Blwyddyn 1

- Bioleg Celloedd Ewcaryotig
- Genome Poblogaeth
- Iechyd Digidol
- Ynni a Metaboledd

Blwyddyn 2

- Bioleg Folecwlaid
- Geneteg Ddynol a Meddygol
- Geneteg Folecwlaid Microbial
- Ystadegau Biolegol

Blwyddyn 3

- Biowybodeg
- Datblygiad Anifeiliaid
- Prosiect Ymchwil Annibynnol
- Ymchwil Meintiol

Blwyddyn 4 (MSci yn unig)

- Cyfathrebu Gwyddoniaeth
- Prosiect Ymchwil Annibynnol Uwch

Darllen ein canllaw pwnc yma:



Blwyddyn Sylfaen ar gael – am fanylion llawn, gweler tudalennau 58-63



Cyfleoedd Byd-eang ar gael †



Cyfleoedd Lleoliad Gwaith neu **Interniaeth** ar gael



Ysgoloriaethau/Bwrsariaethau Cymraeg ar gael

Rhestrir y manylion llawn am y gofyniad mynediad a nodweddion y cwrs yn y **Grid Cyfeirnod Cysiau (tudalen 162)**†



Cynnig Nodweddialol:
BSc: AAB-BBB
MSci: AAB
(gan gynnwys Bioleg)

BSc Anrhydedd

- ▲ Geneteg
- ◆ Geneteg (gyda Blwyddyn Sylfaen)
- ▲ Biocemeg a Geneteg
- ◆ Biocemeg a Geneteg (gyda Blwyddyn Sylfaen)

MSci Anrhydedd

- ◆ Geneteg
- ◆ Biocemeg a Geneteg

▲ 3 BLYNEDD ◆ 4 BLYNEDD

Am y codau cwrs UCAS unigol, gweler tudalen we'r cwrs

Hefyd, gelli di ystyried:

Geneteg Feddygol – gweler tudalen 99

GYRFAOEDD YN Y DYFODOL:

- Cynorthwydd Ymchwil Ôl-ddoethurol
- Gwyddonydd Fforensig
- Gwyddonydd Gofal Iechyd dan Hyfforddiant (GIG)
- Gwyddonydd Ymchwil Biofeddygol
- Tocsicolegydd Geneteg

GENETEG FEDDYGOL

CAMPWS PARC SINGLETON

Mae Geneteg Feddygol yn faes cyffrous sy'n symud yn gyflym ac yn cael effaith enfawr ar feddygaeth, gan ein helpu i ddeall, gwneud diagnosis a thrin llawer o glefydau dynol.

Byddi di'n dysgu technegau ar gyfer dadansoddi mynegiad genynnau, y ffordd y mae proteinau yn rhyngweithio, strwythur DNA a'r difrod iddo, a derbyn gwybodaeth drwyadl o'r blociau adeiladu hyn sy'n hanfodol ar gyfer bywyd.

Byddi di'n elwa ar gael mynediad i gyfleusterau ymchwil o'r radd flaenaf a datblygu sgiliau dadansoddi a rheoli prosiect arbennig ac yn dysgu dylunio arbrofion a chynllunio rhaglenni gwaith.

Rhaglen MSci

Mae'r radd meistr israddedig integredig hon yn ychwanegu hyfforddiant arbenigol ychwanegol mewn ystod eang o dechnegau labordy ac yn datblygu prosiect ymchwil annibynnol estynedig uwch a fydd yn rhoi cymhwyster lefel meistr i ti wrth dalu ffioedd dysgu israddedig ac mae'n ddelfrydol os wyt ti'n cynllunio ar yrfa mewn ymchwil.

MAE MODIWLAU NODWEDDIADOL YN CYNNWYS:

Blwyddyn 1

- Geneteg ac Esblygiad
- Ffisioleg Ddynol
- Genomeg Poblogaeth
- Microbioleg

Blwyddyn 2

- Clefydau Heintus
- Geneteg Ddynol a Meddygol
- Imiwnoleg Ddynol
- Ystadegau Biolegol

Blwyddyn 3

- Imiwnopatholeg Ddynol
- Peirianeg Meinwe a Meddygaeth Adfywiol
- Prosiect Ymchwil Annibynnol

Blwyddyn 4 (MSci yn unig)

- Cyfathrebu Gwyddoniaeth
- Traethawd Hir Prosiect Ymchwil Uwch

Darllen ein canllaw pwnc yma:



Llwybrau i Feddygaeth

2^{YN Y} DU
CYFLEOEDD DYSGU
(Arolwg Cenedlaethol o Fyfyrwyr 2022)



Blwyddyn Sylfaen ar gael – am fanylion llawn, gweler tudalennau 58-63



Cyfleoedd Byd-eang ar gael †



Cyfleoedd Lleoliad Gwaith neu **Interniaeth** ar gael

Rhestrir y manylion llawn am y gofyniad mynediad a nodweddion y cwrs yn y **Grid Cyfeirnod Cyrsiau (tudalen 162)†**



Cynnig Nodweddiadol:
BSc: AAB-BBB MSci: AAB
(gan gynnwys Bioleg)

BSc Anrhydedd

- ▲ Geneteg Feddygol
- ◆ Geneteg Feddygol (gyda Blwyddyn Sylfaen)

MSci Anrhydedd

- ◆ Geneteg Feddygol

▲ 3 BLYNEDD ◆ 4 BLYNEDD

Am y codau cwrs UCAS unigol, gweler tudalen **we'r cwrs**

Hefyd, gelli di ystyried:

Geneteg – gweler tudalen 98

GYRFAOEDD YN Y DYFODOL:

- Cynhyrchion Fferyllol
- Gwyddor Fforensig
- Proffesiynau Iechyd (ar ôl astudiaeth bellach) e.e. Meddyg, Cydymaith Meddygol, Deintyddiaeth neu Filfeddygaeth.
- Tocsicoleg Geneteg



LLWYBR MEDDYGAETH I RADDEDIION:

Mae'r radd hon yn rhan o'r rhaglen Llwybr Meddygaeth i Raddediion. Cyn belled â dy fod wedi dewis y Llwybr Gwyddor Meddygaeth mewn Ymarfer, wedi perfformio'n dda a bodloni'r gofynion mynediad, cei gyfweiliad gwarantiedig ar gyfer ein cwrs MBBCh Meddygaeth i Raddediion.

GEOYDDONIAETH AMGYLCHEDDOL

CAMPWS PARC SINGLETON

Mae Geoyddoniaeth Amgylcheddol yn cyfuno astudio tirweddau ac amgylcheddau naturiol mewn daearyddiaeth ffisegol ag agweddau ar ddaearog i edrych ar y prosesau ffisegol sy'n llunio ein planed a'r newidiadau sydd wedi effeithio ar amgylcheddau dros gyfnodau o ganrifoedd i gannoedd o filiynau o flynyddoedd.

Mae ein lleoliad yn golygu ei bod hi'n hawdd cyrraedd lleoedd mor amrywiol â Phenrhyn Gŵyr, Bannau Brycheiniog, a thirweddau diwydiannol trefol De Cymru.

Rydym yn cyfuno daearyddiaeth ffisegol gydag agweddau ar ddaearog, sy'n dy alluogi i ymchwilio i brosesau sydd wedi llunio'r ddaear dros filiynau o flynyddoedd.

Ochr yn ochr â gwybodaeth arloesol a meistrolï cysyniadau allweddol, rydym yn rhoi pwyslais mawr ar ddysgu gweithredol drwy waith maes. Gelli addasu dy radd i gyd-fynd â dy ddiddordebau drwy gynnwys amrywiaeth eang o fodiwlau daearog a daearyddiaeth ddynol neu ffisegol.

Byddwn yn sicrhau bod gen ti'r adnoddau proffesiynol a'r meddylfryd graddedig sydd eu hangen arnat er mwyn helpu i ddatrys rhai o'r 'heriau mawr' sy'n ein hwynebu heddiw. Mae'r asesiadau yn amrywiol ac yn integreiddiol, sy'n dy alluogi i feistrolï sgiliau meddwl yn feiriadol, datrys problemau, arweinyddiaeth, entrepreneuriaeth a gweithio mewn tîm yn hyderus.

MAE MODIWLAU NODWEDDIADOL YN CYNNWYS:

Blwyddyn 1

- Cyflwyniad i'r Ddaear: Trosolwg o Ddaearog
- Cynaliadwyedd
- Gwyddor y Ddaear yn y Maes
- Peryglon Naturiol a Chymdeithas
- Sgiliau Daearyddol

Blwyddyn 2

- Amgylcheddau Rhewlifol
- Cofnod Daearegol o Amgylcheddau yn y Gorffennol
- Newid Amgylcheddol
- Synhwyro o Bell
- Systemau Gwybodaeth Ddaearyddol

Blwyddyn 3

- Hinsawdd y 1,000 o Flynyddoedd Diwethaf
- Meteoroleg a Gwyddorau'r Atmosffer
- Rhewlifeg
- Tectoneg Plât a Geoffiseg Fyd-eang



Blwyddyn Sylfaen ar gael – am fanylion llawn, gweler tudalennau 58-63



Cyfleoedd Byd-eang ar gael †



Cyfleoedd Lleoliad Gwaith neu Interniaeth ar gael



Ysgoloriaethau/Bwrsariaethau Cymraeg ar gael

Rhestrir y manylion llawn am y gofyniad mynediad a nodweddion y cwrs yn y **Grid Cyfeirnodï Cysiau (tudalen 162)†**



Cynnig Nodweddïadol: ABB-BBB (gan gynnwys Daearyddiaeth neu bwnc perthnasol)

BSc Anrhydedd

- ▲ Geoyddoniaeth Amgylcheddol
- ◆ Geoyddoniaeth Amgylcheddol (gyda Blwyddyn mewn Diwydiant)
- ◆ Daearyddiaeth (gyda Blwyddyn Sylfaen) yn arwain at BSc Geoyddoniaeth Amgylcheddol

▲ 3 BLYNEDD ◆ 4 BLYNEDD

Am y codau cwrs UCAS unigol, gweler tudalen we'r cwrs

GYRFAOEDD YN Y DYFODOL:

- Addysgu
- Asesiad Risg Yswiriant
- Diwydiannau Cynhyrchu Ynni ac Ymgynghoriaeth
- Gwaith Cadwraeth (Awdurdodau Lleol a Chyrrff Anllywodraethol)
- Peirianeg Ddaearogol
- Rheoli Amgylcheddol ac Adnoddau

GOFAL MAMOLAETH

CAMPWS PARC SINGLETON*

Rydym wedi dylunio'r Dystysgrif Addysg Uwch blwyddyn arloesol hon ar gyfer pobl sydd â diddordeb mewn mamolaeth neu ofal iechyd neu ar gyfer y rhai sy'n dymuno cydgrynhio eu sgiliau presennol yn y sector hwn.

Mae Gofal Mamolaeth yn ffocysu ar rymuso menywod a theuluoedd drwy gydol y beichiogrwydd, yr enedigaeth a chamau cynnar y broses rianta.

Gyda ffocws cryf ar hunanddatblygiad, hunanymwybyddiaeth a sgiliau cyfannol, bydd di'n meithrin gwybodaeth a dealltwriaeth fanwl o agweddau allweddol ar ffisioleg, teulu, cymdeithas, cyfathrebu, diwylliant, iechyd a gwasanaethau gofal mamolaeth yn y DU.

Byddi di'n astudio mewn adran sydd ag enw da yn rhyngwladol. Mae gan ein fîm Bydwreigiaeth ac Iechyd Atgynhyrchiol gyfoeth o arbenigedd ym maes gofal mamolaeth ac fe'u hysgogir i geisio gwella gwybodaeth a dealltwriaeth o gyrff, profiadau ac anghenion menywod wrth iddynt ddod yn famau.

Bydd ein dull dysgu cyfunol, sy'n cyfuno sesiynau a addysgir â dysgu hunangyfeiriedig, yn rhoi'r hyblygrwydd i ti drefnu dy astudiaethau o gwmpas dy waith arall neu ymrwymadau teuluol.

MAE MODIWLAU NODWEDIADOL YN CYNNWYS:

- Cymwyseddau ar gyfer Gofal Mamolaeth
- Dimensiynau Biolegol Beichiogrwydd a Magu Plant
- Dimensiynau Seicogymdeithasol Beichiogrwydd a Magu Plant
- Gweithio fel Dwla
- Gweithio yn y Tîm Gofal Mamolaeth
- Gwneud y Gorau o Iechyd a Lles yn ystod Beichiogrwydd, Geni a Magu Plant
- Ysgrifennu Academiaidd ar gyfer Iechyd a Gofal Cymdeithasol

“ O ganlyniad i'r cwrs, gallaf gynnig lefel uwch o gwrsela a chymorth bwydo ar y fron i'r rhai sy'n famau am y tro cyntaf. ”

Zanet, Gradd mewn
Gofal Mamolaeth

LEFEL 1

STATWS MENTER
CYFEILLGAR I
FABANOD

(UNICEF UK)



Cyfleoedd Byd-eang ar gael †



Cyfleoedd Lleoliad Gwaith
neu Interniaeth ar gael

Am fanylion llawn, gweler y **Grid Cyfeirnodol Cyrsiau (tudalen 162)**†



Mae Cynnig Nodweddiadol
yn Amrywio:

Nid oes cynnig nodweddiadol neu ofyniad mynediad penodol ar gyfer y cwrs hwn.

Tystysgrif Addysg Uwch

✦✦ Gofal Mamolaeth

✦ 1 BLYNEDD (LLAWN-AMSER)

✦ 2 BLYNEDD (RHAN-AMSER)

Gwna gais yn uniongyrchol
i'r Brifysgol:

chhsadmissions@abertawe.ac.uk

GYRFAOEDD YN Y DYFODOL:

- Dwla
- Gweithiwr Cymorth Mamolaeth
- Gweinyddes Feithrin
- Proffesiynau Iechyd (ar ôl astudiaeth bellach) e.e. Bydwraig

*a Champws Parc Dewi Sant, Caerfyrddin

GWAITH CYMDEITHASOL

CAMPWS PARC SINGLETON

Os wyt am wneud gyrfya ble medra wneud gwahaniaeth positif i fywydau pobl a chymunedau mewn amgylchiadau sy'n agored i niwed, y radd hon yw'r sbardun perffaith.

Mae ein cwrs yn cael ei achredu gan Ofal Cymdeithasol Cymru a chydabyddir gan y cyrff rheoleiddio yn y gwledydd eraill yn y DU, er mwyn i ti gofrestru ar ôl cwblhau fel gweithiwr cymdeithasol cymwysedig.

Byddi di'n treulio hanner dy amser ar leoliad gwaith, gan ddysgu drwy arsylwi ac ymarfer, a'r hanner arall yn cael dy addysgu ar y campws, gan feithrin sgiliau ymchwil a dadansoddol a dysgu i gyfleu dy syniadau'n effeithiol.

Mae gennym gysylltiadau da gydag asiantaethau gwasanaethau cymdeithasol yn ne a gorllewin Cymru, ac mewn awdurdodau lleol a'r sectorau gwirfoddol, gan gynnig lleoliadau mewn amrywiaeth o leoliadau.

Gwneud Cais am Waith Cymdeithasol
Wrth gyflwyno gais am y cwrs hwn, dylet ddweud wrthym am dy ysgogiad, dy brofiad a dy ymrwymiad i ddilyn gyrfya mewn gwaith cymdeithasol a gwneud rhywfaint o ddarllen cefndirol am waith cymdeithasol yng Nghymru, pe bai ti'n cael dy wahodd i gyfweiliad.

MAE MODIWLAU NODWEDDIADOL YN CYNNWYS:

Blwyddyn 1

- Cyflwyniad i Gyfraith Gwaith Cymdeithasol
- Cyflwyniad i Waith Cymdeithasol
- Cynnal a Defnyddio Ymchwil Gwaith Cymdeithasol ar gyfer Ymarfer

- Dysgu trwy Ymarfer
- Gwaith Cymdeithasol ar Waith
- Gwasanaethau Gwaith Cymdeithasol mewn Cymdeithas Amrywiol: Moeseg, Gwerthoedd ac Ymarfer Gwrthwahaniaethol
- Twf a Datblygiad Dynol

Blwyddyn 2

- Damcaniaethau a Safbwyntiau mewn Gwaith Cymdeithasol
- Dysgu Ymarfer Gwaith Cymdeithasol
- Gwaith Cymdeithasol ar Waith
- Materion Cyfreithiol mewn Gwaith Cymdeithasol a Gofal Cymdeithasol

Blwyddyn 3

- Cymhwyso Gwybodaeth i Wella Ymarfer
- Dysgu Ymarfer Gwaith Cymdeithasol
- Ymarfer Critigol mewn Gofal Plant
- Ymarfer Critigol mewn Gofal yn y Gymuned i Oedolion

Darllen ein canllaw pwnc yma:



Mae achrediaidau'n cynnwys:



YN Y
4^{YDD} DU
GWAITH
CYMDEITHASOL

(Complete University
Guide 2023)



Cyfleoedd Byd-eang ar gael †



Cyfleoedd Lleoliad Gwaith
neu Interniaeth ar gael



Ysgoloriaethau/Bwrsariaethau
Cymraeg ar gael

Rhestrir y manylion llawn am y gofyniad mynediad a nodweddion y cwrs yn y Grid Cyfeirnod Cyrsiau (tudalen 162)†



Cynnig Nodweddialdol: BCC

BSc Anrhydedd

▲ Gwaith Cymdeithasol

▲ 3 BLYNEDD

Am y côd cwrs UCAS unigol,
gweler tudalen we'r cwrs

GYRFAOEDD YN Y DYFODOL:

- Gweithiwr Cymdeithasol Cofrestredig
- Gweithiwr Cymdeithasol Ymgynghorol
- Gweithiwr Ieuentid a Chymunedol
- Swyddog Adolygu Annibynnol
- Ymarferwr Iechyd Meddwl Cymeradwy

Y cyflog cychwynnol ar gyfer gweithiwr cymdeithasol sydd newydd gymhwyso yw £28,000. I uwch ymarferydd mae hyn yn cynyddu i rhwng £33,000 a £45,000.

Mae ein gradd mewn Gwleidyddiaeth yn ystyried sut mae grym, sefydliadau a chyfreithiau'n effeithio ar ein bywydau bob dydd. Maen nhw'n trafod gwahanol weledigaethau am gymdeithas fwy cyfiawn, ac yn gofyn o ble mae problemau i'r gymdeithas yn dod ac a allwn ni eu rhwystro.

Fe gei gyfle i ymgymryd ag ymchwil gymhleth sy'n archwilio lle mae pŵer yn gorwedd a sut y caiff ei ddefnyddio.

Byddi di'n archwilio gwleidyddiaeth Brydeinig ac Ewropeaidd, polisi cyhoeddus, damcaniaeth ac athroniaeth wleidyddol, materion etholiadol, democratiaeth, a heddwch a gwrthdaro rhyngwladol. Ar yr un adeg, byddi di'n datblygu sgiliau trosglwyddadwy y mae cyflogwyr yn eu gwerthfawrogi'n fawr.

Cei gyfle i gymryd interniaeth cystadleuol gyda Senedd Cymru fel rhan o'r modiwl: Senedd Cymru.

Mae Prifysgol Abertawe hefyd yn un o nifer cyfyngedig o sefydliadau a ddewiswyd i ddechrau partneriaeth â Senedd y DU i gyflwyno modiwl arloesol, Astudiaethau Seneddol i fyfyrwyr yn y drydedd flwyddyn. Mae'r modiwl yn cynnwys cyfres o sesiynau gydag arbenigwyr ac aelodau o staff sy'n gweithio yn Senedd y DU. Bydd yn arwain at ymweld â San Steffan am ddiwrnod, a fydd yn cynnwys sgwrsio ag uwch-aelodau o'r Senedd.

Er bod cyfle i wneud lleoliad gwaith, mae galw mawr am hyn ac nid oes modd ei warantu.

MAE MODIWLAU NODWEDDIADOL YN CYNNWYS:

Blwyddyn 1

- Athroniaeth Wleidyddol
- Cyflwyniad i Wleidyddiaeth
- Dadwrbodaeth, Ideoleg a Tuedd: Ymchwilio ac Archwilio Data Gwleidyddol
- Gwleidyddiaeth a'r Bobl
- Gwleidyddiaeth a Chymdeithas Americanaidd

Blwyddyn 2

- America mewn Argyfwng: Diwylliant a Chymdeithas Gwleidyddol o Ymosodiadau TET i Trump
- Cyfiawnder Byd-eang a Hawliau Dynol
- Etholiadau a Phleidleisio
- Gwleidyddiaeth Prydeinig a Pholisi Cyhoeddus
- Hanes Meddwl Gwleidyddol
- Y Llinell Lliw: Hil a Hiliaeth yng Ngwleidyddiaeth y Byd
- Y Sefydliadau Gwladol a Gwleidyddol

Blwyddyn 3

- America a'r Bom
- Astudiaethau Seneddol
- Cyfalafiaeth a Chyfiawnder: Anghydraddoldeb, Pŵer a Ffyniant mewn Economiâu Cyfoes
- Senedd Cymru
- Traethawd Hir
- Y Gyfraith, Rhyfel ac Ymerodraeth yng Ngwleidyddiaeth y Byd



Blwyddyn Sylfaen ar gael – am fanylion llawn, gweler tudalennau 58-63



Cyfleoedd Byd-eang ar gael †



Cyfleoedd Lleoliad Gwaith neu Interniaeth ar gael

Rhestrir y manylion llawn am y gofyniad mynediad a nodweddion y cwrs yn y **Grid Cyfeirnod Cyrsiau (tudalen 162)†**



Cynnig Nodweddialdol: BBB

BA Anrhydedd

- ▲ Astudiaethau Americanaidd a Gwleidyddiaeth
- ◆ Astudiaethau Americanaidd a Gwleidyddiaeth (gyda Blwyddyn Dramor)
- ▲ Athroniaeth a Gwleidyddiaeth
- ◆ Atroniaeth a Gwleidyddiaeth (gyda Blwyddyn mewn Diwydiant/Dramor)
- ▲ Gwleidyddiaeth
- ◆ Gwleidyddiaeth (gyda Blwyddyn Dramor)
- ◆ Gwleidyddiaeth (gyda Blwyddyn Sylfaen)
- ▲ Gwleidyddiaeth a Chysylltiadau Rhyngwladol
- ◆ Gwleidyddiaeth a Chysylltiadau Rhyngwladol (gyda Blwyddyn Dramor)
- ▲ Gwleidyddiaeth a Pholisi Cymdeithasol
- ▲ Hanes a Gwleidyddiaeth
- ◆ Hanes a Gwleidyddiaeth (gyda Blwyddyn Dramor)

▲ 3 BLYNEDD ◆ 4 BLYNEDD

Am y codau cwrs UCAS unigol, gweler tudalen we'r cwrs

GYRFAOEDD YN Y DYFODOL:

- Addysg
- Busnes
- Cyfryngau a Chysylltiadau Cyhoeddus
- Llywodraeth a Gwleidyddiaeth
- Sefydliadau Dyngarol
- Y Gyfraith

GWYDDOR ACTIWARAIDD

CAMPWS Y BAE

Mae ein rhaglen BSc Gwyddor Actiwaraid yn dwyn ynghyd dechnegau mathemategol, ystadegol ac ariannol er mwyn astudio risg ariannol mewn meysydd megis yswiriant, cyllid a llywodraeth.

Mae'r rhaglen wedi'i hachredu gan Egyddorion Craidd y Sefydliad a Chyfadrann Actiwarïaidd (IFoA) er mwyn i raddedigion â graddau da gael chwe eithriad mewn perthynas ag arholiadau profesiynol IFoA.

Mae gradd Gwyddor Actiwaraid Prifysgol Abertawe yw'r unig radd mewn Gwyddor Actiwaraid yng Nghymru a fydd yn darparu sylfaen gadarn i'r myfyrwyr ym meysydd mathemateg, cyfrifeg, cyllid ac economeg sy'n berthnasol i yrfaoedd yn y profesiwn actiwaraid. Mae gyrfaoedd o'r fath yn cynnig cyflog uchel ac maent yn gystadleuol iawn.

Cei dy addysgu yn adeilad newydd ein Ffowndri Gyfrifiadurol a gostiodd £32.5 miliwn i'w adeiladu ac sy'n darparu'r cyfleusterau addysgu diweddaraf a chei dy addysgu gan fathemategwyr ymchwil arbenigol yn ogystal ag actiwarïaidd, cyfrifwyr a staff rheoli sydd â chredyd llawn, y mae gan lawer ohonynt flynyddoedd neu ddegawdau o brofiad busnes i dynnu arnynt ar gyfer enghreifftiau ymarferol yn yr ystafell ddosbarth.

MAE MODIWLAU NODWEDDIADOL YN CYNNWYS:

Blwyddyn 1

- Cyfrifeg a Chyllid
- Dadansoddiad ac Algebra
- Economeg
- Tebolygrwydd ac Ystadegol

Blwyddyn 2

- Buddsoddiadau: Asedau, Ecwitiâu a Bondiau
- Credadwydd, Atebolrwydd ac Adfail
- Cyfrifeg a Chyllid Corfforaethol
- Dadansoddiad Aml-Newidiol a Theori Mesur
- Dadansoddiad Data Ystadegol

Blwyddyn 3

- Mathemateg Ariannol
- Modelu Cyfradd Rhyngrwydd a Dysgu Peiriannau
- Prosesau Stocastig
- Sicrwydd a Blwydd-dal

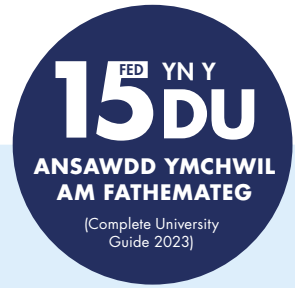

Blwyddyn Sylfaen ar gael – am fanylion llawn, gweler tudalennau 58-63



Cyfleoedd Byd-eang ar gael †



Cyfleoedd Lleoliad Gwaith neu Interniaeth ar gael

Rhestrir y manylion llawn am y gofyniad mynediad a nodweddion y cwrs yn y **Grid Cyfeirmodi Cysiau (tudalen 162)†**



Cynnig Nodweddïadol: ABB-BBB (gan gynnwys Mathemateg)

BSc Anrhydedd

- ▲ Gwyddor Actiwaraid
- ◆ Gwyddor Actiwaraid (gyda Blwyddyn mewn Diwydiant/Dramor)
- ◆ Gwyddor Actiwaraid (gyda Blwyddyn Sylfaen)

▲ 3 BLYNEDD ◆ 4 BLYNEDD

Am y codau cwrs UCAS unigol, gweler tudalen we'r cwrs

Hefyd, gelli di ystyried:

Cyllid – gweler tudalen 82

GYRFAOEDD YN Y DYFODOL:

- Actiwari
- Archwilydd
- Bancio Buddsoddi
- Dadansoddwr Cyllid
- Rheoli
- Yswiriant

Gall graddedig Gwyddor Actiwaraid sydd newydd gymhwyso ddisgwyl ennill cyflog gyfartalog o £64,920.

Ffynhonnell: <https://uk.indeed.com/career/actuary/salaries>

Mae achredïadau'n cynnwys:



Institute and Faculty of Actuaries

GWYDDOR YR AMGYLCHEDD A'R ARGYFWNG HINSAWDD

CAMPWS PARC SINGLETON

Nawr yw'r amser ar gyfer gweithredu blaengar er mwyn meithrin ymatebion lleol a byd-eang effeithiol i'r argyfwng yn yr hinsawdd a'r argyfwng cymdeithasol. Mae ein hinsawdd a'n hamgylcheddau'n newid ar gyflymdra brawychus, na welwyd ei debyg o'r blaen, gan beri canlyniadau enfawr a thrychinebus yn aml.

Byddi'n archwilio'r cysylltiadau dwfn rhwng gwyddor amgylcheddol a gwyddor gymdeithasol, yn dysgu sut i ddefnyddio dy hyfforddiant yn y labordy ac yn y maes, ynghyd â dy wybodaeth academaidd i ddyfeisio'r genhedlaeth nesaf o addasiadau, mesurau lliniaru ac atebion.

Bydd y rhaglen radd hon yn rhoi i ti'r sgiliau personol a phroffesiynol hollbwysig hynny a'r arbenigedd rhyngddisgyblaethol i wneud gwahaniaeth yn y byd.

Byddi di'n gallu astudio amrywiaeth o bynciau sy'n berthnasol i gynaliadwyedd a'r argyfwng hinsawdd, gan gynnwys:

- Ecoleg
- Gweithredu ar yr hinsawdd ac ymgyrchu
- Modelu amgylcheddol
- Newid yn yr hinsawdd ac ail-gre'u'r hinsawdd
- Rheoli tir yn gynaliadwy

Mae'r rhaglen addysgu'n rhoi pwyslais cryf ar ddysgu gweithredol ac ymarferol, datrys problemau ac asesu go iawn, yn y maes ac yn y labordy.

Bydd myfyrwyr sy'n graddio o'r rhaglen hon yn meddu ar yr wybodaeth a'r sgiliau sy'n addas am amrywiaeth eang o yrfaeod, gan gynnwys ymgynghori amgylcheddol ac ecolegol, cyrff llywodraethol, yswiriant a rheoli risg, sefydliadau anllywodraethol, busnes, cynllunio trefol, asiantaethau trafndiaeth a'r sectorau ynni adnewyddadwy.

MAE MODIWLAU NODWEDDIADOL YN CYNNWYS:

Blwyddyn 1

- Botaneg ac Ecoleg
- Bywyd yn y Cefnforoedd
- Cynaliadwyedd a'r Argyfwng Hinsawdd
- Peryglon Naturiol a Chymdeithas

Blwyddyn 2

- Cwrs Maes Preswyl
- Dinasoedd Cynaliadwy
- Ecoleg Maes (Cwrs Maes)
- Rheoli Tir yn Gynaliadwy

Blwyddyn 3

- Bioleg Newid Hinsawdd
- Mesur Newid Hinsawdd
- Sgiliau Proffesiynol mewn Cadwraeth (Cwrs Maes)
- Tannau Gwyllt

DAEARYDDIAETH

93%

O RADDEDIGION YN GWEITHIO, YN ASTUDIO A/NEU'N YMGYMRDY Â GWEITHGAREDDAU ERAILL MEGIS TEITHIO 15 MIS AR ÔL GADAEL PRIFYSGOL ABERTAWE (HESA 2022)

✓ Blwyddyn Sylfaen ar gael – am fanylion llawn, gweler tudalennau 58-63

✈️ Cyfleoedd Byd-eang ar gael †

💬 Ysgoloriaethau/Bwrsariaethau Cymraeg ar gael

Rhestrir y manylion llawn am y gofyniad mynediad a nodweddion y cwrs yn y **Grid Cyfeirnod Cyrsiau (tudalen 162)†**

🔍 Cynnig Nodweddïadol: ABB-BBB (gan gynnwys un o'r canlynol: Bioleg, Daeareg, Daearyddiaeth neu Wyddor Amgylcheddol)

BSc Anrhydedd

- ▲ Gwyddor yr Amgylchedd a'r Argyfwng Hinsawdd
- ◆ Wyddor yr Amgylchedd a'r Argyfwng Hinsawdd (gyda Blwyddyn mewn Diwydiant)
- ◆ Gwyddor yr Amgylchedd a'r Argyfwng Hinsawdd (gyda Blwyddyn Sylfaen)
- ◆ Daearyddiaeth (gyda Blwyddyn Sylfaen) yn arwain at BSc Gwyddor yr Amgylchedd a'r Argyfwng Hinsawdd

▲ 3 BLYNEDD ◆ 4 BLYNEDD

Am y codau cwrs UCAS unigol, gweler tudalen we'r cwrs

GYRFAOEDD YN Y DYFODOL:

- Busnes, Cynllunio Trefol, Asiantaethau Trafndiaeth
- Sefydliadau Anllywodraethol
- Sectorau Ynni Adnewyddadwy
- Yswiriant a Rheoli Risg
- Ymgynghoriaeth Amgylcheddol ac Ecolegol

GWYDDOR BARAFEDDYGOL

CAMPWS PARC SINGLETON

Bydd y radd hon a ariennir yn llawn yn dy hyfforddi i fod yn Barafeddyg Cofrestredig, gan arwain yn uniongyrchol at yrfa foddhaus a hynod fedrus mewn lleoliad gofal brys a gofal heb ei drefnu.

Bydd Gwyddor Barafeddygol yn rhoi sgiliau hanfodol, gwybodaeth, a phriodoleddau i ti i ddechrau ar yrfa gyffrous a gwobrwyl fel Parafeddyg Cofrestredig.

Yn ein cyfleusterau ardderchog, sy'n dynwared y gweithle mewn ffordd realistig, byddi di'n dysgu anatomi a ffisioleg, prif systemau'r corff a'r amodau sy'n effeithio arnynt, sut i asesu cleifion a nodi cyflyrau sy'n bygwth bywyd, a rhoi triniaeth cynnal bywyd.

Byddi di'n treulio tua hanner dy gwrs ar leoliadau gwaith clinigol yn y GIG a gyda'r Gwasanaeth Ambiwlans Cymru, a fydd yn darparu'r sgiliau ymarferol sydd eu hangen arnat i ddechrau dy yrfa mewn modd hyderus.

Gwneud Cais am Wgyddor Barafeddygol

Wrth gyflwyno cais am y cwrs hwn, dylet ti ddangos dy fod ti'n deall rôl y parafeddyg ac yn deall pwysigrwydd gwerthoedd GIG Cymru. Dylai dy gais esbonio pam rwy'ti'n meddwl y byddi di'n gwneud parafeddyg dda a dangos dy ymrwymiad i'r proffesiwn.

MAE MODIWLAU NODWEDIADOL YN CYNNWYS:

Blwyddyn 1

- Amodau Trawma
- Cyflyrau Meddygol yn y Lleoliad Gofal Brys a Heb ei Drefnu
- Gofal ar draws y Rhychwant Oes
- Rhinweddau Personol a Proffesiynol

Blwyddyn 2

- Anatomeg a Ffisioleg: Rheoli Gofal Wedi'i Seilio yn y Gymuned
- Arfer sy'n Seiliedig ar Dystiolaeth
- Arweinyddiaeth Glinigol
- Iechyd Meddwl ac Allgáu Cymdeithasol
- Rheoli Cleifion sy'n Gritigol o Ran Amser

Blwyddyn 3

- Datblygiad Ymarfer Proffesiynol
- Gwneud Penderfyniadau Uwch
- Trosglwyddo i Ymarfer Proffesiynol

Darllen ein canllaw pwnc yma:



Mae achrediaidau'n cynnwys:

hpc health & care
professions
council

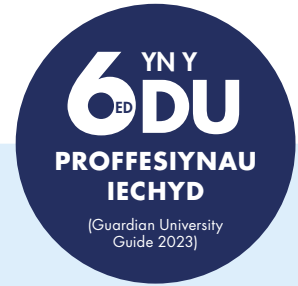

DIM FFOIEDD DYSGU: Myfyrwyr y DU **

Gwna gais am becyn cymorth ychwanegol drwy gynllun Bwrsariaeth GIG Cymru. (**amodau yn berthnasol)



abertawe.ac.uk/benthyciadau-a-grantiau/cwrs-a-ariennir-gan-y-gig



Cyfleoedd Byd-eang ar gael †



Cyfleoedd Lleoliad Gwaith neu Interniaeth



Ysgoloriaethau/Bwrsariaethau Cymraeg ar gael



Cynigion Cyd-destunol ar gael

Rhestrir y manylion llawn am y gofyniad mynediad a nodweddion y cwrs yn y **Grid Cyfeirnod Cyrsiau (tudalen 162)**†



Cynnyg Nodweddiadol: BBB

BSc Anrhydedd

▲ Gwyddor Barafeddygol

▲ 3 BLYNEDD

Am y côd cwrs UCAS unigol, gweler tudalen we'r cwrs

GYRFAOEDD YN Y DYFODOL:

Mae Prifysgol Abertawe wedi'i chomisiynu i hyfforddi Parafeddygon ar gyfer Gweithlu GIG Cymru. Cyflog cychwynnol y GIG i Barafeddygon yw £27,055 (Band 5), gyda chyfleoedd i ddatblygu gyrfya i lefel ymgynghorydd.

GWYDDOR CHWARAEON AC YMARFER CORFF

CAMPWS Y BAE

Mae Gwyddor Chwaraeon ac Ymarfer Corff yn archwilio'r ffordd y mae'r corff dynol yn perfformio o dan lefelau gwahanol o bwysau, mae hefyd yn cwmpasu'r materion ehangach sydd dan sylw, o gyfranogiad ehangach mewn chwaraeon ac ymarfer corff, i foeseq, seicoleg chwaraeon a maetheg.

Mae'r radd hon yn darparu craidd cadarn o ddysgu modern a pherthnasol, gan dy baratoi ar gyfer gyrfa sy'n llawn boddhad yn y maes, beth bynnag yw dy ddewis arbenigedd.

Mae gan ein gradd Gwyddor Chwaraeon ac Ymarfer Corff enw da ac mae'n denu myfyrwyr o bedwar ban byd.

Wrth i ti fynd yn dy flaen drwy'r cwrs, bydd y diddordebau a'r galluoedd y byddi di'n eu datblygu yn cyfuno â phrofiad ymarferol o ddefnyddio cyfarpar soffistigedig, gan feithrin sgiliau sy'n hanfodol i sicrhau cyflogaeth.

Mae ein cyfleusterau o'r radd flaenaf wedi'u lleoli ar Gampws y Bae, yn yr Ardal Beirianneg sy'n edrych dros yr arfordir ar ymyl Penrhyn Gŵyr.

Byddi di'n gwneud defnydd helaeth o'n Labordy Biomecaneg pwrpasol, sy'n cynnwys system dadansoddi mudiant o'r radd flaenaf.

Drwy gydol dy amser yn Abertawe, byddi di hefyd yn gweithio'n agos yn y Labordy Ffisioleg Ymarfer Corff. Mae'n cynnwys amrywiaeth o ergomedrau ymarfer corff, cyfarpar ar gyfer asesu gweithrediad yr ysgyfaint, dadansoddi gwaed a phrofi gweithrediad y cyhyrau.

MAE MODIWLAU NODWEDDIADOL YN CYNNWYS:

Blwyddyn 1

- Anatomi Dynol
- Cyflwyniad i Fiofecaneg
- Dulliau a Moeseg Ymchwil
- Ffisioleg Ddynol
- Sylfeini Seicoleg Chwaraeon

Blwyddyn 2

- Cryfder a Chyflyru
- Datblygu Dulliau Ymchwil ar gyfer Gwyddor Chwaraeon
- Ffisioleg Ymarfer Corff
- Technoleg, Mesur a Dadansoddi Biomecanyddol
- Themâu Cyfoes mewn Seicoleg Chwaraeon

Blwyddyn 3

- Chwaraeon, Deiet a Chlefyd
- Cymhwyso Seicoleg Chwaraeon
- Uniondeb, Moeseg a Pholis Chwaraeon
- Ymarfer Corff, Twf a Datblygu
- Ymarfer sy'n Gysylltiedig ag Iechyd

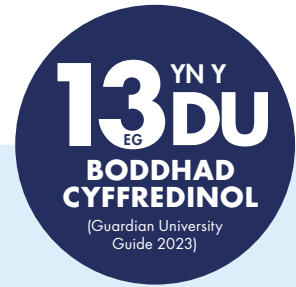

Cyfleoedd Byd-eang ar gael †

Rhestrir y manylion llawn am y gofyniad mynediad a nodweddion y cwrs yn y Grid Cyfeirnod Cyrsiau (tudalen 162)†



Cynnig Nodweddïadol: AAB-BBB

BSc Anrhydedd

- ▲ Gwyddor Chwaraeon ac Ymarfer Corff
- ◆ Gwyddor Chwaraeon ac Ymarfer Corff (gyda Blwyddyn Dramor)
- ▲ Gwyddor Chwaraeon ac Ymarfer Corff a Mathemateg
- ◆ Gwyddor Chwaraeon ac Ymarfer Corff a Mathemateg (gyda Blwyddyn mewn Diwydiant/Dramor)

▲ 3 BLYNEDD ◆ 4 BLYNEDD

Am y codau cwrs UCAS unigol, gweler tudalen we'r cwrs

GYRFAOEDD YN Y DYFODOL:

- Dadansoddwr Perfformiad
- Ffisiolegydd Cardiaidd
- Gwyddonydd Chwaraeon a Pherfformiad
- Gwyddonydd Iechyd y Cyhoedd
- Swyddog Hybu Iechyd
- Ymarferydd Cryfder a Chyflyru

ARDYSTIWDYD GAN:



GWYDDOR GOFAL IECHYD (CLYWEDEG)

CAMPWS PARC SINGLETON

Bydd y radd hon a ariennir yn llawn yn dy hyfforddi i fod yn Awdiolegydd, gan arwain yn uniongyrchol at yrfa foddhaus mewn lleoliad gofal iechyd.

Mae Clywedeg yn broffesiwn sy'n ehangu'n gyflym ac sy'n gwneud gwahaniaeth go iawn i ansawdd bywyd pobl.

Yn ein cyfleusterau ardderchog sy'n dynwared y gweithle mewn ffordd realistig, bydd di'n dysgu sut i asesu clyw a chydbwysedd gan ddefnyddio'r offer diagnostig.

Byddi di'n treulio tua hanner dy gwrs ar leoliadau gwaith clinigol, a fydd yn darparu'r sgiliau ymarferol sydd eu hangen arnat i ddechrau dy yrfa mewn modd hyderus.

Byddi di'n gallu manteisio ar leoliad gyda chleifion go iawn yn ein Hacademi Iechyd a Llesiant lwyddiannus, sef clinig ar y safle sy'n darparu gwasanaethau iechyd a llesiant i'r gymuned leol gan gynnwys clinig clyw ar y cyd â'r GIG.

MAE MODIWLAU NODWEDDIADOL YN CYNNWYS:

Blwyddyn 1

- Anatomi a Ffisioleg
- Anatomi Synhwyrdd, Ffisioleg a Pathoffisioleg
- Mathemateg a Ffiseg
- Mesur a Thriniaeth Glinigol Niwrosensory

Blwyddyn 2

- Asesu a Rheoli Festibwlar
- Dulliau Ymchwil
- Gwyddoniaeth Awdiolegol
- Prosesu a Delweddu Signal Offeryniaeth
- Y Person sy'n Datblygu

Blwyddyn 3

- Cymhorthion Synhwyrdd
- Prosiect Ymchwil
- Tinitws
- Ymarfer Proffesiynol

Darllen ein canllaw pwnc yma:



Mae achrediaidau'n cynnwys:

{National School of
Healthcare Science

THE REGISTRATION
COUNCIL FOR
RCP
CLINICAL
PHYSIOLOGISTS
Accredited Programme



GIG
CYMRU
NHS
WALES

DIM FFFIOEDD DYSGU:
Myfyrwyr y DU **

Gwna gais am becyn cymorth ychwanegol drwy gynllun Bwrsariaeth GIG Cymru. (**amodau yn berthnasol)



abertawe.ac.uk/benthyciadau-a-grantiau/cwrs-a-ariennir-gan-y-gig



Cyfleoedd Byd-eang ar gael †



Cyfleoedd Lleoliad Gwaith neu Interniaeth



Cynigion Cyd-destunol ar gael

Rhestrir y manylion llawn am y gofyniad mynediad a nodweddiad y cwrs yn y **Grid Cyfeirnod Cyrsiau (tudalen 162)**†



Cynnig Nodweddiadol: BBB
(gan gynnwys Biolog, Cemeg neu Fathemateg)

BSc Anrhydedd

▲ Gwyddor Gofal Iechyd (Clywedeg)

▲ 3 BLYNEDD

Am y côd cwrs UCAS unigol, gweler tudalen we'r cwrs

GYRFAOEDD YN Y DYFODOL:

Mae Prifysgol Abertawe wedi'i chomisynu i hyfforddi Gwyddonwyr Gofal Iechyd ar gyfer Gweithlu GIG Cymru. Cyflog cychwynnol y GIG yw £27,055 (Band 5), gyda chyfleoedd i ddatblygu gyrfa i lefel ymgynghorydd.

GWYDDOR GOFAL IECHYD (FFISIOLEG ANADLU A CHYSGU)

CAMPWS PARC SINGLETON

Bydd y radd hon a ariennir yn llawn yn dy hyfforddi i fod yn Ffisiolegydd Anadlu, gan arwain yn uniongyrchol at yrfa foddhaus a hynod fedrus mewn lleoliad gofal iechyd.

Mae Ffisioleg Anadlu a Chysgu yn faes cyffrous sy'n gofyn am lefel uchel o gyfrifoldeb a chywirdeb a'r gallu i ddatrys problemau.

Yn ein cyfleusterau ardderchog sy'n dynwared y gweithle mewn ffordd realistig, bydd di'n dysgu i gynnal amrywiaeth eang o brofion diagnostig ac yn datblygu cynlluniau triniaeth i drin pobl â chlefydau anadll ac anhwylderau anadlu sy'n gysylltiedig â chwsg.

Byddi di'n treulio tua hanner dy gwrs ar leoliadau gwaith clinigol, a fydd yn darparu'r sgiliau ymarferol sydd eu hangen arnat i ddechrau dy yrfa mewn modd hyderus.

Byddi di'n gallu manteisio ar leoliad gyda chleifion go iawn yn ein Hacademi Iechyd a Llesiant lwyddiannus, sef clinig ar y safle sy'n darparu gwasanaethau iechyd a llesiant i'r gymuned leol gan gynnwys clinigau ar y cyd â'r GIG.

MAE MODIWLAU NODWEDIADOL YN CYNNWYS:

Blwyddyn 1

- Anatomi a Ffisioleg
- Gwyddoniaeth Gardiofasgwlaidd
- Ffisioleg Anadlu a Chysgu
- Mathemateg a Ffiseg
- Pathoffisioleg

Blwyddyn 2

- Ffisioleg Anadlu a Chysgu
- Pathoffisioleg Cyflyrau Cardiofasgwlaidd ac Anadlu
- Prosesu a Delweddau Signal Offeryniaeth
- Ymyriadau Diagnostig

Blwyddyn 3

- Diagnosteg Cwsg a Therapi
- Pathoffisioleg, Diagnosis a Rheolaeth Glinigol Asthma a Methiant Anadlu
- Prosiect Ymchwil

Darllen ein canllaw pwnc yma:

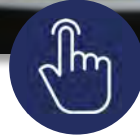

Mae achrediaidau'n cynnwys:

{National School of
Healthcare Science

THE REGISTRATION
COUNCIL FOR
RCP
CLINICAL
PHYSIOLOGISTS
Accredited Programme



DIM FFFIOEDD DYSGU:
Myfyrwyr y DU **

Gwna gais am becyn cymorth ychwanegol drwy gynllun Bwrsariaeth GIG Cymru. (**amodau yn berthnasol)



abertawe.ac.uk/benthyciadau-a-grantiau/cwrs-a-ariennir-gan-y-gig



Cyfleodd Byd-eang ar gael †



Cyfleodd Lleoliad Gwaith neu Interniaeth



Cynigion Cyd-destunol ar gael

Rhestrir y manylion llawn am y gofyniad mynediad a nodweddion y cwrs yn y **Grid Cyfeirnod Cyrsiau (tudalen 162)†**



Cynnig Nodweddialdol: **BBB**
(gan gynnwys Ffiseg neu Fathemateg)

BSc Anrhydedd

▲ Gwyddor Gofal Iechyd
(Ffisioleg Anadlu a Chysgu)

▲ 3 BLYNEDD

Am y côd cwrs UCAS unigol,
gweler tudalen we'r cwrs

GYRFAOEDD YN Y DYFODOL:

Mae Prifysgol Abertawe wedi'i chomisiynu i hyfforddi Gwyddonwyr Gofal Iechyd ar gyfer Gweithlu GIG Cymru. Cyflog cychwynnol y GIG yw £27,055 (Band 5), gyda chyfleodd i ddatblygu gyrfa i lefel ymgynghorydd.

GWYDDOR GOFAL IECHYD (FFISIOLEG GARDIAIDD)

CAMPWS PARC SINGLETON

Bydd y radd hon a ariennir yn llawn yn dy hyfforddi i fod yn Ffisiolegydd Cardiaidd, gan arwain yn uniongyrchol at yrfa foddhaus a hynod fedrus mewn lleoliad gofal iechyd.

Mae Ffisioleg Gardiaidd yn faes cyffrous sy'n datblygu'n gyflym, ac yn ddefnyddiol ar gyfer y rhai sydd â diddordeb mewn bioleg ddynol a gofal iechyd.

Yn ein cyfleusterau ardderchog, sy'n dynwared y gweithle mewn ffordd realistig, bydd di'n dysgu sut i asesu a darparu gofal arbenigol i bobl sy'n byw gyda chlefyd cardiaidd gan ddefnyddio'r offer diagnostig a thechnegau therapiwtig.

Byddi di'n treulio tua hanner dy gwrs ar leoliadau gwaith clinigol, a fydd yn darparu'r sgiliau ymarferol sydd eu hangen arnat i ddechrau dy yrfa mewn modd hyderus.

Byddi di'n gallu manteisio ar leoliad gyda chleifion go iawn yn ein Hacademi Iechyd a Llesiant Iwyddiannus, sef clinig ar y safle sy'n darparu gwasanaethau iechyd a llesiant i'r gymuned leol gan gynnwys clinigau ar y cyd â'r GIG.

MAE MODIWLAU NODWEDIADOL YN CYNNWYS:

Blwyddyn 1

- Anatomi a Ffisioleg
- Gwyddoniaeth Gardiofasgwlaidd
- Ffisioleg Anadlu a Chysgu
- Mathemateg a Ffiseg
- Pathoffisioleg
- Ymarfer Proffesiynol

Blwyddyn 2

- Dulliau Ymchwil
- Mesur Ffwythiant Gardiofasgwlaidd
- Prosesu a Delweddu Signal Offeryniaeth
- Pathoffisioleg Cyflyrau Gardiofasgwlaidd ac Anadlu

Blwyddyn 3

- Cathetr Cardiaidd
- Diagnosis a Rheoli Arhythmia
- Prosiect Ymchwil
- Ymarfer ar Sail Tystiolaeth

Darllen ein canllaw pwnc yma:

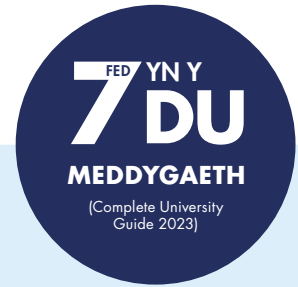

GIG
CYMRU
NHS
WALES

DIM FFOEODD DYSGU:
Myfyrwyr y DU **

Gwna gais am becyn cymorth ychwanegol drwy gyllun Bwrsariaeth GIG Cymru. (**amodau yn berthnasol)



abertawe.ac.uk/benthyciadau-a-grantiau/cwrs-a-ariennir-gan-y-gig



Cyfleodd Byd-eang ar gael †



Cyfleodd Lleoliad Gwaith neu Interniaeth



Cynigion Cyd-destunol ar gael

Rhestrir y manylion llawn am y gofyniad mynediad a nodweddion y cwrs yn y **Grid Cyfeirnod Cyrsiau (tudalen 162)†**



Cynnig Nodweddiadol: BBB
(gan gynnwys Bioleg)

BSc Anrhydedd

▲ Gwyddor Gofal Iechyd
(Ffisioleg Gardiaidd)

▲ 3 BLYNEDD

Am y côd cwrs UCAS unigol,
gweler tudalen we'r cwrs

GYRFAOEDD YN Y DYFODOL:

Mae Prifysgol Abertawe wedi'i chomisynu i hyfforddi Gwyddonwyr Gofal Iechyd ar gyfer Gweithlu GIG Cymru. Cyflog cychwynnol y GIG ar gyfer Gwyddonwyr Gofal Iechyd yw £27,055 (Band 5), gyda chyfleoedd i ddatblygu gyrfa i lefel ymgynghorydd.

Mae achrediaidau'n cynnwys:

{National School of
Healthcare Science

THE REGISTRATION
COUNCIL
RCP
CLINICAL
PHYSIOLOGISTS
Accredited Programme

GWYDDOR GOFAL IECHYD (FFISEG RADIOTHERAPI)

CAMPWS PARC SINGLETON

Bydd y radd hon a ariennir yn llawn yn dy hyfforddi i fod yn Ddosimetrydd ym maes ffiseg radiotherapi, gan arwain yn uniongyrchol at yrfa foddhaus, a hynod fedrus mewn lleoliad gofal iechyd.

Mae Ffiseg Radiotherapi yn faes meddygaeth hollbwysig sy'n gofyn am lefel uchel o gyfrifoldeb a sgil dechnegol.

Yn ein cyfleusterau ardderchog, sy'n dynwared y gweithle mewn ffordd realistig, bydd di'n dysgu i lunio cynlluniau triniaeth unigol i bobl sydd â chanser, a byddi di'n gyfrifol am galibro a defnyddio cyfarpar radiotherapi soffistigedig yn fanwl gywir.

Byddi di'n treulio tua hanner dy gwrs ar leoliadau gwaith clinigol, a fydd yn darparu'r sgiliau ymarferol sydd eu hangen arnat i ddechrau dy yrfa mewn modd hyderus.

MAE MODIWLAU NODWEDDIADOL YN CYNNWYS:

Blwyddyn 1

- Anatomi a Ffisioleg
- Ffiseg Feddygol
- Gwybodeg ac Ystadegau
- Mathemateg a Ffiseg
- Pathoffisioleg

Blwyddyn 2

- Arfer Diogelu rhag Ymbelydredd
- Cylch Bywyd Offer Meddygol
- Delweddu Meddygol
- Mesuriadau Ymbelydredd a Ffisiolegol nad ydynt yn ïoneiddio
- Prosesu a Delweddu Signal Offeryniaeth

Blwyddyn 3

- Prosiect Ymchwil
- Ffiseg Radiobiolog a Radiotherapi Clinigol
- Ymarfer Proffesiynol

Darllen ein canllaw pwnc yma:



Mae achrediaidau'n cynnwys:

{ National School of
Healthcare Science

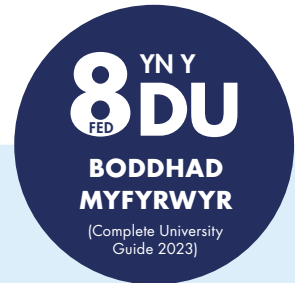

GIG
CYMRU
NHS
WALES

DIM FFFIOEDD DYSGU:
Myfyrwyr y DU **

Gwna gais am becyn cymorth ychwanegol drwy gynllun Bwsariaeth GIG Cymru. (**amodau yn berthnasol)



abertawe.ac.uk/benthyciadau-a-grantiau/cwrs-a-ariennir-gan-y-gig



Cyfleoedd Byd-eang ar gael †



Cyfleoedd Lleoliad Gwaith neu Interniaeth



Cynigion Cyd-destunol ar gael

Rhestrir y manylion llawn am y gofyniad mynediad a nodweddion y cwrs yn y **Grid Cyfeirnod Cyrsiau (tudalen 162)†**



Cynnig Nodweddiadol: **BBB**
(gan gynnwys Ffiseg neu Fathemateg)

BSc Anrhydedd

▲ Gwyddor Gofal Iechyd (Ffiseg Radiotherapi)

▲ 3 BLYNEDD

Am y côd cwrs UCAS unigol, gweler tudalen we'r cwrs

GYRFAOEDD YN Y DYFODOL:

Mae Prifysgol Abertawe wedi'i chomisynu i hyfforddi Gwyddonwyr Gofal Iechyd ar gyfer Gweithlu GIG Cymru. Cyflog cychwynnol y GIG yw £27,055 (Band 5), gyda chyfleoedd i ddatblygu gyrfa i lefel ymgynghorydd.

GWYDDOR GOFAL IECHYD (FFISEG YMBELYDREDD)

CAMPWS PARC SINGLETON

Bydd y radd hon a ariennir yn llawn yn dy hyfforddi i fod yn Dechnolegydd Ffiseg Ymbelydredd, gan arwain yn uniongyrchol at yrfa foddhaus a hynod fedrus mewn amrywiaeth o leoliadau gofal iechyd arbenigol.

Mae Ffiseg Ymbelydredd yn faes meddygaeth hollbwysig sy'n gofyn am lefel uchel o gyfrifoldeb a sgil dechnegol.

Yn ein cyfleusterau ardderchog, sy'n dynwared y gweithle mewn ffordd realistig, byddi di'n dysgu am ddefnyddiau clinigol pelydr-x, deunyddiau ymbelydrol, laserau ac ymbelydredd uwchfioled wrth dynnu delweddau o gleifion, gwneud diagnosis a thrin clefydau, a monitro ymatebion cleifion i driniaeth.

Byddi di'n treulio tua hanner dy gwrs ar leoliadau gwaith clinigol, a fydd yn darparu'r sgiliau ymarferol sydd eu hangen arnat i ddechrau dy yrfa mewn modd hyderus.

MAE MODIWLAU NODWEDIADOL YN CYNNWYS:

Blwyddyn 1

- Anatomi a Ffisioleg
- Ffiseg Feddygol
- Gwybodeg ac Ystadegau
- Mathemateg a Ffiseg
- Pathoffisioleg

Blwyddyn 2

- Arfer Diogelu rhag Ymbelydredd
- Cylch Bywyd Offer Meddygol
- Delweddu Meddygol
- Mesuriadau Ymbelydredd a Ffisiolegol nad ydynt yn ïoneiddio
- Prosesu a Delweddu Signal Offeryniaeth

Blwyddyn 3

- Prosiect Ymchwil
- Fframwaith Llywodraethu a Rheoli Risg Ymbelydredd
- Ymarfer Proffesiynol

Darllen ein canllaw pwnc yma:

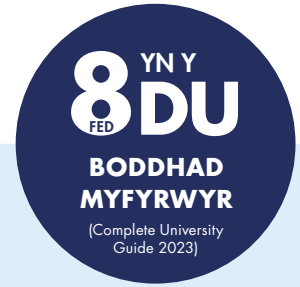

GIG
CYMRU
NHS
WALES

DIM FFFIOEDD DYSGU:
Myfyrwyr y DU **

Gwna gais am becyn cymorth ychwanegol drwy gynllun Bwrsariaeth GIG Cymru. (**amodau yn berthnasol)



abertawe.ac.uk/benthyciadau-a-grantiau/cwrs-a-ariennir-gan-y-gig



Cyfleoedd Byd-eang ar gael †



Cyfleoedd Lleoliad Gwaith neu Interniaeth



Cynigion Cyd-destunol ar gael

Rhestrir y manylion llawn am y gofyniad mynediad a nodweddion y cwrs yn y **Grid Cyfeirnod Cyrsiau (tudalen 162)**†



Cynnig Nodwediadol: BBB
(gan gynnwys Biolog)

BSc Anrhydedd

▲ Gwyddor Gofal Iechyd (Ffiseg Ymbelydredd)

▲ 3 BLYNEDD

Am y côd cwrs UCAS unigol, gweler tudalen we'r cwrs

GYRFAOEDD YN Y DYFODOL:

Mae Prifysgol Abertawe wedi'i chomisiynu i hyfforddi Gwyddonwyr Gofal Iechyd ar gyfer Gweithlu GIG Cymru. Cyflog cychwynnol GIG £27,055 (Band 5), gyda chyfleoedd ar gyfer dilyniant gyrfa i lefel ymgynghorydd.

Mae achrediaidau'n cynnwys:

{ National School of
Healthcare Science

GWYDDOR GOFAL IECHYD (MEDDYGAETH NIWCLEAR)

CAMPWS PARC SINGLETON

Bydd y radd hon a ariennir yn llawn yn dy hyfforddi i fod yn Dechnolegydd Meddygaeth Niwclear, gan arwain yn uniongyrchol at yrfa foddhaus a hynod fedrus mewn amrywiaeth o leoliadau gofal iechyd arbenigol.

Mae Meddygaeth Niwclear yn faes cyffrous sy'n datblygu'n barhaus, sy'n gofyn am lefel uchel o gyfrifoldeb a sgiliau technegol.

Yn ein cyfleusterau ardderchog, sy'n dynwared y gweithle mewn ffordd realistig, byddi di'n dysgu am ddefnyddio isotopau a gwahanol fathau o ymbelydredd i wneud diagnosis a thrin llawer o glefydau, gan gynnwys gwahanol fathau o ganser, clefyd y galon ac anhwylderau gastroberfeddol, endocrinaidd a niwrolegol.

Byddi di'n treulio tua hanner dy gwrs ar leoliadau gwaith clinigol, a fydd yn darparu'r sgiliau ymarferol sydd eu hangen arnat i ddechrau dy yrfa mewn modd hyderus.

MAE MODIWLAU NODWEDIADOL YN CYNNWYS:

Blwyddyn 1

- Anatomi a Ffisioleg
- Ffiseg Feddygol
- Gwybodeg ac Ystadegau
- Mathemateg a Ffiseg
- Pathoffisioleg

Blwyddyn 2

- Arfer Diogelu rhag Ymbelydredd
- Cylch Bywyd Offer Meddygol
- Delweddu Meddygol
- Mesuriadau Ymbelydredd a Ffisiolegol nad ydynt yn ïoneiddio
- Prosesu a Delweddu Signal Offeryniaeth

Blwyddyn 3

- Dangosiad Clinigol, Patholeg a Gofal Cleifion
- Ffiseg ac Offeryniaeth
- Prosiect Ymchwil
- Ymarfer Proffesiynol

Darllen ein canllaw pwnc yma:



Mae achrediaidau'n cynnwys:

{ National School of
Healthcare Science

8^{YN Y}
FED DU

**BODDHAD
MYFYRWYR**

(Complete University
Guide 2023)



GIG
CYMRU
NHS
WALES

**DIM FFFIOEDD DYSGU:
Myfyrwyr y DU ****

Gwna gais am becyn cymorth ychwanegol drwy gynllun Bwrsariaeth GIG Cymru. (**amodau yn berthnasol)



abertawe.ac.uk/benthyciadau-a-grantiau/cwrs-a-ariennir-gan-y-gig



Cyfleoedd Byd-eang ar gael †



Cyfleoedd Lleoliad Gwaith neu Interniaeth



Cynigion Cyd-destunol ar gael

Rhestrir y manylion llawn am y gofyniad mynediad a nodweddion y cwrs yn y **Grid Cyfeirnod Cyrsiau (tudalen 162)** †



Cynnig Nodwediadol: BBB
(gan gynnwys Ffiseg neu Fathemateg)

BSc Anrhydedd

▲ Gwyddor Gofal Iechyd
(Meddygaeth Niwclear)

▲ 3 BLYNEDD

Am y côd cwrs UCAS unigol,
gweler tudalen we'r cwrs

GYRFAOEDD YN Y DYFODOL:

Mae Prifysgol Abertawe wedi'i chomisioynu i hyfforddi Gwyddonwyr Gofal Iechyd ar gyfer Gweithlu GIG Cymru. Cyflog cychwynnol y GIG yw £27,055 (Band 5), gyda chyfleoedd i ddatblygu gyrfa i lefel ymgynghorydd.

GWYDDOR GOFAL IECHYD (NIWROFFSIOLEG)

CAMPWS PARC SINGLETON

Bydd y radd hon a ariennir yn llawn yn dy hyfforddi i fod yn Niwroffsiogydd, gan arwain yn uniongyrchol at yrfa hynod fedrus mewn lleoliad gofal iechyd.

Mae Niwroffsiologydd yn faes sy'n gofyn am lefel uchel o gyfrifoldeb a'r gallu i ddatrys problemau.

Yn ein cyfleusterau ardderchog, sy'n dynwared y gweithle mewn ffordd realistig, byddi di'n dysgu sut i gynnal ymchwiladau sy'n ymwneud â gweithrediad y system nerfol er mwyn rhoi diagnosis o anhwylderau niwrolegol a'u monitro.

Byddi di'n treulio tua hanner dy gwrs ar leoliadau gwaith clinigol, a fydd yn darparu'r sgiliau ymarferol sydd eu hangen arnat i ddechrau dy yrfa'n hyderus.

Byddi di'n gallu manteisio ar leoliad gyda chleifion go iawn yn ein Hacademi Iechyd a Llesiant Iwyddiannus, sef clinig ar y safle sy'n darparu gwasanaethau iechyd a llesiant i'r gymuned leol gan gynnwys clinigau ar y cyd â'r GIG.

MAE MODIWLAU NODWEDDIADOL YN CYNNWYS:

Blwyddyn 1

- Anatomi a Ffisioleg
- Anatomi Niwrosynhwyrdd, Ffisioleg a Phathoffsiologydd
- Gwyddoniaeth Niwrosensory
- Mathemateg a Ffiseg
- Mesur a Thriniaeth Glinigol Niwrosensory

Blwyddyn 2

- Niwroanatomi a Ffisioleg
- Niwroffsiologydd Gymhwysol ac Offeryniaeth
- Niwroffsiologydd Glinigol
- Prosesu a Delweddu Signal Offeryniaeth
- Ymatebion i Ysgogiadau

Blwyddyn 3

- EEG Annormal a Dehongli
- Niwroffsiologydd Arbenigol
- Niwropatholeg
- Prosiect Ymchwil

Darllen ein canllaw pwnc yma:



Mae achrediaidau'n cynnwys:

{ National School of
Healthcare Science

THE REGISTRATION
COUNCIL FOR
RCP
CLINICAL
PHYSIOLOGISTS
Accredited Programme



GIG
CYMRU
NHS
WALES

DIM FFFIOEDD DYSGU:
Myfyrwyr y DU **

Gwna gais am becyn cymorth ychwanegol drwy gynllun Bwrsariaeth GIG Cymru. (**amodau yn berthnasol)



abertawe.ac.uk/benthyciadau-a-grantiau/cwrs-a-ariennir-gan-y-gig



Cyfleodd Byd-eang ar gael †



Cyfleodd Lleoliad Gwaith neu Interniaeth



Cynigion Cyd-destunol ar gael

Rhestrir y manylion llawn am y gofyniad mynediad a nodweddion y cwrs yn y **Grid Cyfeirnodol Cyrsiau (tudalen 162)**†



Cynnig Nodweddiodol: BBB
(gan gynnwys Bioleg, Cemeg, Ffiseg neu Fathemateg)

BSc Anrhydedd

▲ Gwyddor Gofal Iechyd
(Niwroffsiologydd)

▲ 3 BLYNEDD

Am y côd cwrs UCAS unigol,
gweler tudalen we'r cwrs

GYRFAOEDD YN Y DYFODOL:

Mae Prifysgol Abertawe wedi'i chomisiynu i hyfforddi Gwyddonwyr Gofal Iechyd ar gyfer Gweithlu GIG Cymru. Cyflog cychwynnol y GIG yw £27,055 (Band 5), gyda chyfleoedd i ddatblygu gyrfa i lefel ymgynghorydd.

GWYDDOR GOFAL IECHYD (PEIRIANNEG ADSEFYDLU)

CAMPWS PARC SINGLETON



Bydd y radd hon a ariennir yn llawn yn dy hyfforddi i fod yn Beirianydd Adsefydlu, gan arwain yn uniongyrchol at yrfa foddhaus a hynod fedrus mewn amrywiaeth o leoliadau gofal iechyd arbenigol.

Mae Peirianeg Adsefydlu yn faes cyffrous a heriol sy'n datblygu drwy'r amser ac sy'n gwneud gwahaniaeth go iawn i ansawdd bywyd pobl.

Yn ein cyfleusterau ardderchog, sy'n dynwared y gweithle mewn ffordd realistig, byddi di'n dysgu i ddatblygu datrysiadau a dyfeisiau technolegol i gynorthwyo unigolion ag anableddau a chyflyrau tymor hir. Mae hyn yn cynnwys dylunio, adeiladu a phrofi ystod o dechnolegau cynorthwyl, gan gynnwys cadeiriau olwyn, aelodau artiffisial, cymorth robotig a seddau arbenigol.

Byddi di'n treulio tua hanner dy gwrs ar leoliadau gwaith clinigol, a fydd yn darparu'r sgiliau ymarferol sydd eu hangen arnat i ddechrau dy yrfa'n hyderus.

MAE MODIWLAU NODWEDDIADOL YN CYNNWYS:

Blwyddyn 1

- Anatomi a Ffisioleg
- Gwybodeg ac Ystadegau
- Mathemateg a Ffiseg
- Pathoffisioleg
- Sail Wyddonol Peirianeg

Blwyddyn 2

- Cylch Bywyd Offer Meddygol
- Dyfeisiau Arloesi a Meddygol
- Mecaneg Hylif Biofecaneg a Deunyddiau
- Prosesu a Delweddu Signal Offeryniaeth

Blwyddyn 3

- Gwyddoniaeth ac Egwyddorion sy'n Cefnogi Peirianeg Adsefydlu
- Peirianeg Adsefydlu yn yr Amgylchedd Clinigol
- Prosiect Ymchwil
- Ymarfer Proffesiynol

Darllen ein canllaw pwnc yma:



Mae achrediau'n cynnwys:

{ National School of
Healthcare Science



DIM FFOEDD DYSGU:
Myfyrwyr y DU **

Gwna gais am becyn cymorth ychwanegol drwy gynllun Bwrsariaeth GIG Cymru. (**amodau yn berthnasol)



abertawe.ac.uk/benthyciadau-a-grantiau/cwrs-a-ariennir-gan-y-gig



Cyfluoedd Byd-eang ar gael †



Cyfluoedd Lleoliad Gwaith neu Interniaeth



Cynigion Cyd-destunol ar gael

Rhestrir y manylion llawn am y gofyniad mynediad a nodweddion y cwrs yn y **Grid Cyfeirnod Cyrsiau (tudalen 162)**†



Cynnig Nodweddiodol: BBB

(gan gynnwys un pwnc STEM (Bioleg, Ffiseg, Cemeg, Mathemateg neu Beirianeg))

BSc Anrhydedd

▲ Gwyddor Gofal Iechyd (Peirianeg Adsefydlu)

▲ 3 BLYNEDD

Am y côd cwrs UCAS unigol, gweler tudalen we'r cwrs

GYRFAOEDD YN Y DYFODOL:

Mae Prifysgol Abertawe wedi'i chomisiynu i hyfforddi Gwyddonwyr Gofal Iechyd ar gyfer Gweithlu GIG Cymru. Cyflog cychwynnol y GIG yw oddeutu £27,055 (Band 5), gyda chyfluoedd i ddatblygu gyrfa i lefel ymgynghorydd.

GWYDDOR GOFAL IECHYD (PEIRIANNEG FEDDYGOL)

CAMPWS PARC SINGLETON

Bydd y radd hon a ariennir yn llawn yn dy hyfforddi i ddod yn Beiriannydd Meddygol, gan arwain yn uniongyrchol at yrfa foddhaus a hynod fedrus mewn lleoliad gofal iechyd.

Mae Peirianeg Feddygol yn yrfa gyffrous ac amrywiol i'r rhai sy'n frwd dros gyfuno gwyddoniaeth a pheirianeg â gofal iechyd.

Yn ein cyfleusterau ardderchog, sy'n dynwared y gweithle mewn ffordd realistig, bydd di'n defnyddio dy arbenigedd mewn peirianeg electronig neu fecanyddol a dysgu sut i weithio gydag ystod eang o offer y deur ar eu traws yn aml mewn amgylchedd ysbty.

Byddi di'n treulio tua hanner dy gwrs ar leoliadau gwaith clinigol, a fydd yn darparu'r sgiliau ymarferol sydd eu hangen arnat i ddechrau dy yrfa'n hyderus.

Byddi di'n gallu manteisio ar leoliad gyda chleifion go iawn yn ein Hacademi Iechyd a Llesiant Iwyddiannus, sef clinig ar y safle sy'n darparu gwasanaethau iechyd a llesiant i'r gymuned leol.

MAE MODIWLAU NODWEDDIADOL YN CYNNWYS:

Blwyddyn 1

- Anatomi a Ffisioleg
- Gwybodeg ac Ystadegau
- Mathemateg a Ffiseg
- Pathoffisioleg
- Sail Wyddonol Peirianeg

Blwyddyn 2

- Cylch Bywyd Offer Meddygol
- Dulliau Ymchwil
- Dyfeisiau Arloesi a Meddygol
- Mecaneg Hylif, Biofecaneg a Deunyddiau
- Prosesu a Delweddu Signal Offeryniaeth

Blwyddyn 3

- Gwyddoniaeth ac Egwyddorion sy'n cefnogi Peirianeg Feddygol
- Peirianeg Feddygol yn yr Amgylchedd Clinigol
- Prosiect Ymchwil
- Ymarfer Proffesiynol

Darllen ein canllaw pwnc yma:



Mae achrediaidau'n cynnwys:

{ National School of
Healthcare Science



GIG
CYMRU
NHS
WALES

DIM FFOIEDD DYSGU:
Myfyrwyr y DU **

Gwna gais am becyn cymorth ychwanegol drwy gynllun Bwrsariaeth GIG Cymru. (**amodau yn berthnasol)



abertawe.ac.uk/benthyciadau-a-grantiau/cwrs-a-ariennir-gan-y-gig



Cyfleodd Byd-eang ar gael †



Cyfleodd Lleoliad Gwaith neu Interniaeth



Cynigion Cyd-destunol ar gael

Rhestrir y manylion llawn am y gofyniad mynediad a nodweddion y cwrs yn y **Grid Cyfeiriodi Cysiau (tudalen 162)**†



Cynnig Nodweddiadol: BBB
(gan gynnwys Ffiseg neu Fathemateg)

BSc Anrhydedd

▲ Gwyddor Gofal Iechyd (Peirianeg Feddygol)

▲ 3 BLYNEDD

Am y côd cwrs UCAS unigol, gweler tudalen we'r cwrs

GYRFAOEDD YN Y DYFODOL:

Mae Prifysgol Abertawe wedi'i chomisiynu i hyfforddi Gwyddonwyr Gofal Iechyd ar gyfer Gweithlu GIG Cymru. Cyflog cychwynnol y GIG ar gyfer Peirianwyr Meddygol yw oddeutu £27,055 (Band 5), gyda chyfleodd i ddatblygu gyrfa i lefel ymgynghorydd.

GWYDDORAU MEDDYGOL CYMHWYSOL

CAMPWS PARC SINGLETON

Archwilia'r wyddor sy'n tanategu meddygaeth, a fydd yn rhoi dealltwriaeth fanwl i ti o sut mae'r corff dynol yn gweithio, beth sy'n digwydd pan fydd yn mynd o'i le, a sut yr ydym yn trin anhwylderau.

Mae'r cwrs hwn yn addas i ddarpar wyddonwyr, entrepreneuriaid biotechnoleg neu os wyt ti'n dymuno mynd ymlaen i astudio meddygaeth, deintyddiaeth neu filfeddygaeth.

Byddi di'n elwa ar gael mynediad i gyfleusterau ymchwil ac addysgu o'r radd flaenaf, gan gynnwys lledaenu dynol corff cyfan.

Mae ein dull o ran dysgu yn annog gwaith ymchwil a sgiliau cyfathrebu arbennig, gan ymgorffori darlithoedd, seminarau, sesiynau ymarferol yn y labordy a dysgu annibynnol.

Byddi di'n canolbwyntio ar un o dri llwybr cyflogadwyedd: Y Gwyddorau Meddygol mewn Ymchwil, Y Gwyddorau Meddygol mewn Ymarfer (yn amodol ar gymhwysedd), neu Fenter ac Arloesi.

MAE MODIWLAU NODWEDIADOL YN CYNNWYS:

Blwyddyn 1

- Anatomeg
- Bioleg Celloedd Eucaryotig
- Geneteg ac Esblygiad
- Ffisioleg Dynol
- Microbioleg
- Seicoleg Feddygol

Blwyddyn 2

- Cyfathrebu Gwyddorau Meddygol
- Imiwnoleg Dynol
- Niwroanatomeg a Niwroleg
- Y System Cardiofasgwlaidd

Blwyddyn 3

- Bioleg Atgenhedlu
- Bioleg Dynol a'r Amgylchedd
- Nanotocsicoleg
- Prosiect Ymchwil
- Treialon Clinigol

Darllen ein canllaw pwnc yma:



Llwybrau i Feddygaeth



(Times Good University
Guide 2023)

✓ **Blwyddyn Sylfaen** ar gael – am fanylion llawn, gweler tudalennau 58-63

✈ **Cyfleoedd Byd-eang** ar gael †

💬 **Ysgoloriaethau/Bwrsariaethau Cymraeg** ar gael

Rhestrir y manylion llawn am y gofyniad mynediad a nodweddion y cwrs yn y **Grid Cyfeirnod Cyrsiau (tudalen 162)†**

🔍 **Cynnig Nodwediadol: AAB-ABB** (gan gynnwys Bioleg neu Gemeg yn ogystal ag un pwnc STEM arall)

BSc Anrhydedd

- ▲ Gwyddorau Meddygol Cymhwysol
- ◆ Gwyddorau Meddygol Cymhwysol (gyda Blwyddyn Sylfaen)

▲ 3 BLYNEDD ◆ 4 BLYNEDD

Am y codau cwrs UCAS unigol, gweler tudalen we'r cwrs

GYRFAOEDD YN Y DYFODOL:

- Dyfeisiau Arloesi a Meddygol
- Datblygu Cyffuriau
- Proffesiynau Iechyd (ar ôl astudiaeth bellach) e.e. Meddyg, Cydymaith meddygol, Deintydd neu Filfeddyg
- Rheoleiddio e.e. Asiantaeth Rheoleiddio Meddyginiaethau a Chynhyrchion Gofal Iechyd
- Ymchwil a Datblygiad Clinigol
- Ymchwil Labordy

LLWYBR MEDDYGAEH I RADDEDIION:

🩺 Mae'r radd hon yn rhan o'r rhaglen Llwybr Meddygaeth i Raddediion. Cyn belled â dy fod wedi dewis y Llwybr Gwyddor Meddygaeth mewn Ymarfer, wedi perfformio'n dda a bodloni'r gofynion mynediad, cei gyfweiliad gwarantiedig ar gyfer ein cwrs MBBCB Meddygaeth i Raddediion.

HANES

CAMPWS PARC SINGLETON

Wrth astudio ar gyfer ein gradd Hanes eang ei chwmpas, gelli di archwilio bron 1,500 o flynyddoedd o hanes Prydain, Ewrop, Unol Daleithiau America a thu hwnt. Byddi di'n datblygu'r sgiliau sy'n cael eu gwerthfawrogi gan gyflogwyr ar draws amrywiaeth o sectorau, wrth ddyfnhau dy ddealltwriaeth o sut mae'r gorffennol wedi llunio'r presennol.

Byddi di'n cael sylfaen gadarn i'r ymagweddau mae haneswyr yn eu defnyddio i ddeall ac esbonio agweddau gwahanol ar y gorffennol ar draws amrywiaeth eang o gyfnodau. Wrth i dy astudiaethau fynd yn eu blaenau, byddi di'n gallu canolbwyntio'n fwy ar y canrifoedd, y diwylliannau a'r mathau o newidiadau hanesyddol sydd fwyaf diddorol i ti.

Bydd ein staff arbenigol yn dy arwain wrth archwilio themâu fel gwleidyddiaeth, newid cymdeithasol, rhyw, iechyd a meddygaeth, treftadaeth, a rhyfel a heddwch.

Rydym yn cynnig amrywiaeth eang o gyfuniad raglenni, sy'n dy alluogi i astudio Hanes gyda phwnc arall.

Gelli di astudio'r gorffennol y tu allan i'r ddarlithfa a'r llyfrgell, drwy deithiau maes a modiwlau teithiau astudio, gan ddefnyddio dy wybodaeth mewn lleoliad gwaith neu flwyddyn mewn diwydiant. Gelli di ddewis treulio semester neu flwyddyn dramor.

MAE MODIWLAU NODWEDDIADOL YN CYNNWYS:

Blwyddyn 1

- Ewrop yr Eithafon, 1789-1989 ●
- Ewrop yr Oesoedd Canol: Cyflwyniad
- Modiwl Taith Maes: Y Gorffennol yn ei Le
- Prydain a'r Byd, 1800-2000
- Y Byd Modern Cynnar, 1500-1800 ●

Blwyddyn 2

- Adfeilion ac Adnewyddu: Ewrop, 1918-1968
- America Chwyldroadol, 1760-1791
- Lleoliad Gwaith Hanes
- Prydain yn yr Oesoedd Canol Cynnar: Caethweision, Dreigiau, Breninesau a Llychlynwyr
- Teyrnas Wastad? Adran Dosbarth, Hil, Rhyw a Chymdeithasol ym Mhrydain yn yr Ugeinfed Ganrif
- Y Rhyfel Byd Cyntaf
- Ymarfer Hanes

Blwyddyn 3

- Arsylwi Prydain: Bywyd Bob Dydd yng Nghanol yr 20fed Ganrif
- Gosod Hanes: Mapio'r Gorffennol Hanesyddol yn Ddigidol
- Hanes Rhyw a Rhywedd
- Hanesion yr Ymerodraeth
- O Machiavelli i Mussolini: Llywodraeth a Chymdeithas yn Syniadau Gwleidyddol y Gorllewin
- Overlord: Rhyfel, Cymdeithasau, a Brwydr Normandi 1944
- O'r Pla i Covid-19: Heintiau mewn Hanes Byd-eang



Cynnig Nodweddiadol: BBB

Hefyd, gelli di ystyried:

Astudiaethau'r Oesoedd Canol – gweler tudalen 72

GYRFAOEDD YN Y DYFODOL:

- Addysg
- Amgueddfeydd ac Oriolau
- Archifau a Llyfrgelloedd
- Cyfryngau
- Gwleidyddiaeth a'r Gyfraith
- Y Gwasanaeth Sifil

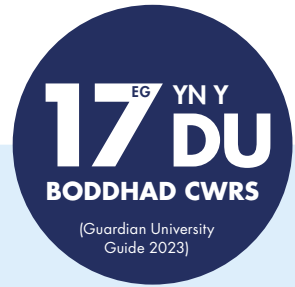

(Guardian University Guide 2023)



Blwyddyn Sylfaen ar gael – am fanylion llawn, gweler tudalennau 58-63



Cyfleoedd Byd-eang ar gael †



Cyfleoedd Lleoliad Gwaith neu Interniaeth ar gael



Ysgoloriaethau/Bwrsariaethau Cymraeg ar gael

Rhestrir y manylion llawn am y gofyniad mynediad a nodweddion y cwrs yn y **Grid Cyfeirmodi Cysrsiau (tudalen 162)**†

BA Anrhydedd

- ◆ Almaeneg a Hanes (gyda Blwyddyn Dramor)
- ▲ Astudiaethau Americanaidd a Hanes
- ◆ Astudiaethau Americanaidd a Hanes (gyda Blwyddyn mewn Diwydiant/Dramor)
- ▲ Cysylltiadau Rhyngwladol a Hanes
- ◆ Cysylltiadau Rhyngwladol a Hanes (gyda Blwyddyn Dramor)
- ◆ Ffrangeg a Hanes (gyda Blwyddyn Dramor)
- ▲ Hanes
- ◆ Hanes (gyda Blwyddyn mewn Diwydiant/Dramor)
- ◆ Hanes (gyda Blwyddyn Sylfaen)
- ▲ Hanes a'r Gymraeg (Llwybr i Fyfrwyr Iaitth Gyntaf)
- ◆ Hanes a'r Gymraeg (Llwybr i Fyfrwyr Iaitth Gyntaf) (gyda Blwyddyn mewn Diwydiant/Dramor)
- ▲ Hanes a'r Gymraeg (Llwybr i Fyfrwyr Ail Iaitth)
- ◆ Hanes a'r Gymraeg (Llwybr i Fyfrwyr Ail Iaitth) (gyda Blwyddyn mewn Diwydiant/Dramor)
- ▲ Hanes a Gwleidyddiaeth
- ◆ Hanes a Gwleidyddiaeth (gyda Blwyddyn Dramor)
- ◆ Hanes a Sbaeneg (gyda Blwyddyn Dramor)
- ▲ Hanes yr Henfyd a Hanes
- ◆ Hanes yr Henfyd a Hanes (gyda Blwyddyn Dramor)
- ▲ Llenyddiaeth Saesneg a Hanes
- ◆ Llenyddiaeth Saesneg a Hanes (gyda Blwyddyn mewn Diwydiant/Dramor)

- ▲ 3 BLYNEDD Am y codau cwrs UCAS unigol,
- ◆ 4 BLYNEDD gweler tudalen we'r cwrs



Dewisais Abertawe yn benodol o'r holl brifysgolion eraill yng Nghymru oherwydd ei lleoliad yn y ddinas a'r daith lawr i'r traeth. Rydw i'n astudio ar Gampws Singleton a gan fod y campws yn weddol fach rwyf i'n dod i adnabod wynebau pobl o gwmpas y lle sy'n rhoi ymdeimlad cartrefol a chlos.

Rwy'n astudio Hanes, sy'n bwnc eang gyda'r opsiwn i ddysgu am gyfnodau amser gwahanol. Mae astudio'r pwnc hwn yn Abertawe wedi bod yn wych gan fy mod yn gwneud rhywfaint o'r cwrs yn y Gymraeg. Trwy wneud hyn rydw i wedi cwrdd â phobl debyg i fi ac mae hefyd wedi fy nghyflwyno i gymdeithasau eraill sydd â diddordebau tebyg. Rwy'n mwynhau dysgu am y dadeni ac am gelf o'r cyfnod hwn yn arbennig. Rwy'n credu bod astudio rhan o'r cwrs trwy gyfrwng y Gymraeg wedi fy helpu i fagu hyder yn y Gymraeg. Rwy' wedi datblygu'r sgil o wneud cyflwyniadau llafar i'r dosbarth sydd yn fy mharatoi ar gyfer gyrfa yn y dyfodol lle bydd yn rhaid i mi siarad a chario fy hun yn hyderus.

Mae fy mhrofiad hyd yma wedi bod yn gadarnhaol iawn gan fy mod i wedi manteisio ar y cyfleoedd i gwrdd â phobl newydd. Trwy ymuno â chymdeithasau y tu allan i'm hastudiaethau, rwyf wedi gallu rhoi cynnig ar bethau newydd. Mae'r gymuned Gymraeg yma yn Abertawe yn wych. Rydw i wedi ymuno â'r GymGym ac rydym yn cwrdd bob pythefnos a threfnu triapiau gwych gyda myfyrwyr Cymraeg eraill.

Rhiannon Piggon

BA HANES

I ddysgu mwy am ein storïau myfyrwyr, gweler:

 abertawe.ac.uk/astudio/ein-storïau-myfyrwyr

HANES YR HENFYD

EIFFTOLEG A HANES YR HENFYD

CAMPWS PARC SINGLETON

Mae Hanes yr Henfyd yn archwilio hanes, diwylliant, cymdeithas, a thirwedd y bydoedd Groegaidd a Rhufeinig, gan edrych o'r newydd ar eu dylanwad ar yr oes fodern. Yn ogystal â hyn, mae ein rhaglen radd flaenllaw mewn Eifftoleg, ochr yn ochr â Hanes yr Henfyd, yn caniatáu i ti archwilio cysylltiadau hynafol pobl yr Aiffit a'u cymdogion yn Sudan, Libya, y Lefant a byd ehangach y Canoldir.

Bydd yr astudiaethau'n cynnwys pynciau eang gan gynnwys cymdeithas, celf, pensaernïaeth, archaeoleg, rhyfel ac ymerodraeth, rhywedd, crefydd, gwleidyddiaeth ac economeg, a bydd cyfle i ddysgu Hen Roeg neu Ladin.

Byddi di'n astudio mewn adran sy'n ddwys o ran ymchwil gydag arbenigwyr yn yr Eidal Rufeinig, tir mawr Groeg, Syria Rufeinig, yr Hen Cyprus, yr Hen Aiffit a'r Hen Ddwyrain Agos, lle y byddi di'n cael mewnwelediad i'r henfyd gydag astudiaethau ar themâu, lleoedd a chyfnodau penodol mewn hanes.

Gan ddysgu i ddehongli a chwestiynu ffynonellau hynafol amrywiol, byddi di'n datblygu sgiliau trosglwyddadwy: cyflwyno, ysgrifennu a datrys problemau, sy'n werthfawr iawn i gyflogwyr, wrth i ti ddadansoddi'r gwrthrychau a'r deunydd sy'n ymwneud â'r gorffennol.

Byddi di'n gallu rhoi ar waith yr hyn rwyf ti wedi'i ddysgu: rydym yn cynnig cwrs lleoliad gwaith sy'n canolbwyntio ar hyfforddiant astudiaethau amgueddfa; mae cyfleoedd ar gael hefyd i addysgu a gwirfoddoli sy'n ymwneud â gwaith treftadaeth

Byddi di'n elwa ar amgueddfa ar y campws sydd gyda'r gorau yn y byd, Y Ganolfan Eifftaidd, sydd â chasgliad sylweddol o henebion o Gasgliad Wellcome.

MAE MODIWLAU NODWEDDIADOL YN CYNNWYS:

Blwyddyn 1

- Cyflwyniad i Hanes, Cymdeithas a Diwylliant yr Henfyd Eifftaidd
- Hanes a Chymdeithas Groeg
- Modiwl Taith Maes: Y Gorffennol a'i Le
- Oes yr Ymerodraeth: Yr Hen Aiffit a'i Chymdogion
- Rhufain o Bentref i Ymerodraeth: Cyflwyniad i Hanes Rhufain

Blwyddyn 2

- Celf a Phensaernïaeth yr Aiffit
- Cyflwyniad i Archeoleg yr Aiffit
- Groeg Hynafol
- Rhywedd yn yr Hen Rufain
- Etifeddion Rhufain: Gwneud Christendom, Byzantium, ac Islam yn yr Oesoedd Canol Cynnar, 400-800

Blwyddyn 3

- Cwrs Ymarferol yn y Casgliad Eifftaidd (Lleoliad)
- Hanes ac Archeoleg Prydain Rufeinig
- Pompeii a Dinasoedd Vesuvius
- Y Clasuron, Hanes yr Henfyd, Eifftoleg: Traethawd estynedig
- Y Ddelwedd Ymerodrol: Ymerawdwyr ac Ymerodresau Rhufeinig mewn Hanes, Llenyddiaeth a Chelf o Augustus hyd yr Hafren.
- Y Tu Hwnt i Dir Mawr Gwlad Groeg: Asia yn y Cyfnodau Clasural a Hellenistaidd

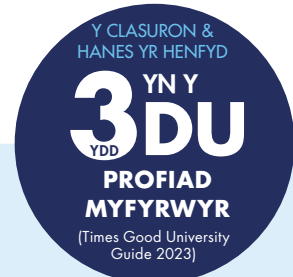

✓ Blwyddyn Sylfaen ar gael – am fanylion llawn, gweler tudalennau 58-63

✈️ Cyfleoedd Byd-eang ar gael †

📎 Cyfleoedd Lleoliad Gwaith neu Interniaeth ar gael

Rhestrir y manylion llawn am y gofyniad mynediad a nodweddion y cwrs yn y **Grid Cyfeirnod Cysiau (tudalen 162)**†

🔍 Cynnig Nodweddiadol: BBB

BA Anrhydedd

- ▲ Hanes yr Henfyd
- ◆ Hanes yr Henfyd (gyda Blwyddyn mewn Diwydiant/Dramor)
- ◆ Hanes yr Henfyd (gyda Blwyddyn Sylfaen)
- ▲ Hanes yr Henfyd a Hanes
- ◆ Hanes yr Henfyd a Hanes (gyda Blwyddyn Dramor)
- ◆ Hanes yr Henfyd a Hanes (gyda Blwyddyn Sylfaen)
- ▲ Eifftoleg a Hanes yr Henfyd
- ◆ Eifftoleg a Hanes yr Henfyd (gyda Blwyddyn Dramor)
- ◆ Eifftoleg a Hanes yr Henfyd (gyda Blwyddyn Sylfaen)

▲ 3 BLYNEDD ◆ 4 BLYNEDD

Am y codau cwrs UCAS unigol, gweler tudalen we'r cwrs

Hefyd, gelli di ystyried:

Astudiaethau Clasural – gweler tudalen 70

GYRFAOEDD YN Y DYFODOL:

- Addysgu
- Amgueddfeydd
- Busnes a Rheoli
- Llyfrgelloedd ac Archifau
- Marchnata a Chysylltiadau Cyhoeddus
- Y Gwasanaeth Sifil

HANES YR HENFYD A'R OESOEDD CANOL

CAMPWS PARC SINGLETON

Defnyddia ymagwedd hanesyddol ac archeolegol at archwilio dros 2,000 o flynyddoedd o hanes ar draws Ewrop, y byd Canoldirol a'r tu hwnt.

Trwy astudio'r Groegiaid a'r Rhufeiniaid Hynafol ochr yn ochr â gwladwriaethau a chymdeithasau'r oesoedd canol, byddi di'n datblygu dealltwriaeth fwy cyfoethog o sut mae pobloedd a digwyddiadau'r gorffennol pell yn parhau i ddylanwadu ar y byd modern.

Mae nifer fawr o fodiwlau i ddewis ohonynt, a gelli di astudio themâu gan gynnwys gwleidyddiaeth, rhyfela ac ymerodraeth, rhywedd, crefydd, ac economeg. Byddi di'n archwilio'r gorffennol hynafol a'r gorffennol canoloesol drwy wrthrychau, delweddau a lleoedd, yn ogystal â ffynonellau ysgrifenedig. Hefyd, gelli di astudio ieithoedd, gan gynnwys Groeg Hynafol a Lladin.

Gan ddefnyddio ein harbenigedd helaeth ym maes hanes yr henfyd a'r oesoedd canol, byddi'n astudio gwareiddiadau a all ymddangos fel petaent yn perthyn i'r gorffennol pell ond sy'n dal i fod yn ddylanwadol heddiw.

MAE MODIWLAU NODWEDDIADOL YN CYNNWYS:

Blwyddyn 1

- Ewrop Ganoloesol: Cyflwyniad
- Llenyddiaeth a Chymdeithas yn Ewrop Ganoloesol
- Modiwl Taiith Maes: Y Gorffennol yn ei Le
- O Dduwiau ac Arwyr – Mytholeg Groeg
- Rhufain o Bentref i Ymerodraeth: Cyflwyniad i Hanes Rhufeinig

Blwyddyn 2

- Etifeddion Rhufain: Creu'r Byd Cristnogol, Bysantiwm, ac Islam yn yr Oesoedd Canol Cynnar, 400-800
- Prydain yn yr Oesoedd Canol Cynnar: Caethweision, Dreigiau, Breninesau a Llychlynwyr
- Rhyw yn y Byd Rhufeinig
- Y Byd Engl-Normanaid 1066-1225
- Ymarfer Hanes

Blwyddyn 3

- Gosod Hanes: Mapiu'r Gorffennol Hanesyddol yn Ddigidol
- Groeg Hynafol
- Hanes ac Archaeoleg Prydain Rufeinig
- Hanesion yr Ymerodraeth
- Pompeii a Dinasoedd Vesuvius
- Teyrnasiad y Brenin Ioan, 1199-1216: Camlywodraethu a Magna Carta
- Y Tu Hwnt i Dir Mawr Gwlad Groeg: Asia yn y Cyfnodau Clasurol a Hellenistaidd

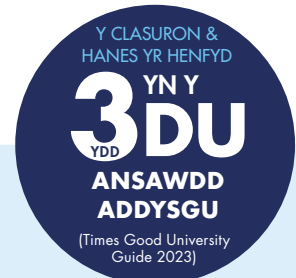

✓ **Blwyddyn Sylfaen** ar gael – am fanylion llawn, gweler tudalennau 58-63

✈️ **Cyfleoedd Byd-eang** ar gael †

💡 **Ysgoloriaethau/Bwrsariaethau Cymraeg** ar gael

Rhestrir y manylion llawn am y gofyniad mynediad a nodweddion y cwrs yn y **Grid Cyfeirnod Cyrsiau (tudalen 162)†**

🔍 **Cynnig Nodweddiodol: BBB**

BA Anrhydedd

- ▲ Hanes yr Henfyd a'r Oesoedd Canol
- ◆ Hanes yr Henfyd a'r Oesoedd Canol (gyda Blwyddyn mewn Diwydiant/Dramor)
- ◆ Hanes yr Henfyd (gyda Blwyddyn Sylfaen)
- ▲ Hanes yr Henfyd
- ◆ Hanes yr Henfyd (gyda Blwyddyn mewn Diwydiant/Dramor)
- ◆ Hanes yr Henfyd (gyda Blwyddyn Sylfaen)
- ▲ Hanes yr Henfyd a Hanes
- ◆ Hanes yr Henfyd a Hanes (gyda Blwyddyn Dramor)

▲ 3 BLYNEDD ◆ 4 BLYNEDD

Am y codau cwrs UCAS unigol, gweler tudalen we'r cwrs

Hefyd, gelli di ystyried:

Astudiaethau Clasurol – gweler tudalen 70

GYRFAOEDD YN Y DYFODOL:

- Addysgu
- Amgueddfeydd ac Orielaau
- Busnes a Rheolaeth
- Llyfrgelloedd ac Archifau
- Marchnata a Chysylltiadau Cyhoeddus
- Treftadaeth a Thwristiaeth
- Y Gwasanaeth Sifil a'r Llywodraeth

IAITH SAESNEG, IEITHYDDIAETH GYMHWYSOL A TESOL

CAMPWS PARC SINGLETON

Ar gyfer y graddau hyn byddi'n archwilio prosesau ieithyddol a'r defnydd sydd wedi'i wneud ohonynt mewn cyd-destunau a chyfnodau gwahanol.

Byddi di'n ymgymryd â materion byd go iawn megis y defnydd o iaith i ddarbwylllo a charmarwain (yn arbennig yn y cyfryngau cymdeithasol); effaith tafodiaith ac acen ar hunaniaeth; yr her o ddsygu neu addysgu ieithoedd newydd; effaith anhwylderau iaith caffael a datblygiadol.

P'un a fyddi'n dewis canolbwytio ar iaith Saesneg, ieithyddiaeth Gymhwysol neu TESOL (dysgu Saesneg i siaradwyr ieithoedd eraill), neu gyfuniad ohonynt, byddi'n ymchwilio i rai o'r heriau mwyaf sy'n ymwneud ag iaith yn y byd go iawn.

Yn dibynnu ar y cynllun y byddi di'n ei ddewis, gelli archwilio pynciau megis iaith a llythrennedd plant, synau a strwythur iaith, polisi iaith a chynllunio ieithyddol, hanes yr iaith Saesneg ac adnoddau meddalwedd ar gyfer ieithyddiaeth gymhwysol. Bydd hefyd cyfle i ti ymgymryd â phrosiect ymchwil, er mwyn datblygu gwybodaeth arbenigol yn y maes penodol.

Hefyd, cei gyfle i ennill cymhwyster uchel ei barch CELTA*, fel athro Saesneg i siaradwyr ieithoedd eraill.

MAE MODIWLAU NODWEDDIADOL YN CYNNWYS**:

Blwyddyn 1

- Dulliau Addysgu Iaith
- Gramadeg ac Ystyr
- Iaith mewn Meddwl
- Methodoleg Addysgu Iaith
- Mythbusters: credoau a gwirioneddau am iaith
- System Sain y Saesneg

Blwyddyn 2

- Dadansoddiad Disgwrs
- Dysgu iaith mewn Cyd-destun
- Y Byd
- Hanes yr Iaith Saesneg
- Iaith a Llythrennedd Plant
- Ieithyddiaeth Gymdeithasegol
- Seicoieithyddiaeth

Blwyddyn 3

- Dysgu iaith â Chymorth Cyfrifiadurol
- Iaith yn y Cyfryngau
- Ieithyddiaeth Fforensig
- Materion Cyfoes mewn Addysgu Saesneg
- Polisi a Chynllunio Iaith

GYRFAOEDD YN Y DYFODOL:

- Addysg ac Addysgu
- Cyfryngau Darlledu
- Cyhoeddi
- Deunyddiau EFL a Dylunio
- Gweinyddiaeth ac Arweinyddiaeth Prosiectau
- Marchnata
- Therapi Iaith a Lleferydd
- Y Gwasanaeth Sifil

* yn amodol ar ddilyniant academaidd a chyfweliad

** bydd y pynciau ag astudir yn dibynnu ar y llwybr gradd a ddewisir

IEITHYDDIAETH

4^{YDD} YN Y
DU

PROFIAD
MYFYRWYR

(Times Good University
Guide 2023)



Blwyddyn Sylfaen ar gael – am fanylion llawn, gweler tudalennau 58-63



Cyfleoedd Byd-eang ar gael †



Ysgoloriaethau/Bwrsariaethau Cymraeg ar gael

Rhestrir y manylion llawn am y gofyniad mynediad a nodweddion y cwrs yn y **Grid Cyfeirnod Cyrsiau (tudalen 162)†**



Cynnig Nodweddialdol: BBB

BA Anrhydedd

- ▲ Iaith Saesneg
- ◆ Iaith Saesneg (gyda Blwyddyn mewn Diwydiant/Dramor)
- ◆ Iaith Saesneg (gyda Blwyddyn Sylfaen)
- ▲ Iaith Saesneg a'r Cyfryngau
- ◆ Iaith Saesneg a'r Cyfryngau (gyda Blwyddyn mewn Diwydiant/Dramor)
- ▲ Iaith Saesneg a Llenyddiaeth Saesneg
- ◆ Iaith Saesneg a Llenyddiaeth Saesneg (Gyda Blwyddyn mewn Diwydiant/Dramor)
- ▲ Iaith Saesneg a TESOL
- ◆ Iaith Saesneg a TESOL (gyda Blwyddyn Dramor)
- ▲ TESOL a Llenyddiaeth Saesneg
- ◆ TESOL a Llenyddiaeth Saesneg (gyda Blwyddyn mewn Diwydiant/Dramor)

BSc Anrhydedd

- ▲ Ieithyddiaeth Gymhwysol ac Iaith Saesneg
- ◆ Ieithyddiaeth Gymhwysol ac Iaith Saesneg (gyda Blwyddyn mewn Diwydiant/Dramor)

▲ 3 BLYNEDD ◆ 4 BLYNEDD

Am y codau cwrs UCAS unigol, gweler tudalen we'r cwrs



Rydw i'n dod o Abertawe, ac i ddweud y gwir, doeddwn i byth eisiau gadael! Mae fy nghwrs yn weddol unigryw ac yn ddiddorol iawn i mi. Yn ogystal, Abertawe oedd yr unig brifysgol lle'r oedd hi'n bosibl astudio rhan o fy nghwrs dewisol trwy gyfrwng y Gymraeg, felly roedd hi'n ddewis perffaith!

Mae fy nghwrs yn edrych ar strwythur a gramadeg iaith, ac hefyd sut rydym ni'n dysgu a defnyddio iaith fel plant, yn ogystal â sut i ddysgu ieithoedd yn effeithiol. Rhai elfennau rydw i'n mwynhau eu hastudio yw system sain yr iaith Saesneg a sut mae problemau mewn gwahanol rhannau o'r ymennydd yn effeithio ar ein gallu i siarad. Mae astudio rhan o fy nghwrs trwy gyfrwng y Gymraeg wedi bod yn ddefnyddiol iawn er mwyn atgyfnerthu fy sgiliau a fy rhuglder yn yr iaith.

Yn fy mhrofiad i, mae'r gefnogaeth wedi cynnwys sesiwn wythnosol gyda thiwtor sy'n dy helpu gyda dy bwnc. Yn ogystal ag atgyfnerthu dy sgiliau Cymraeg, mae dy diwtor yn gallu ateb unrhyw gwestiynau sydd gyda ti nad wyt efallai wedi cael atebion iddynt gan ddarlithwyr eraill.

Angharad John

BSc IEITHYDDIAETH GYMHWYSOL AC IAITH SAESNEG

I ddysgu mwy am ein storïau myfyrwyr, gweler:



abertawe.ac.uk/astudio/ein-storïau-myfyrwyr

IECHYD A GOFAL CYMDEITHASOL

CAMPWS PARC SINGLETON

Ein cwrs gradd hyblyg mewn Iechyd a Gofal Cymdeithasol yw'r man cychwyn delfrydol ar gyfer ystod o yrfaeodd gwobrwyol. Byddi di'n ennill dealltwriaeth glir o'r strwythurau a'r polisiâu sy'n sail i Iechyd a Gofal cymdeithasol yn y DU ac yn meithrin sgiliau cyfathrebu, ymchwilio a dadansoddi rhagorol.

Trwy astudio Iechyd a Gofal Cymdeithasol, yn narpwrw'r addysgu gofal iechyd mwyaf Cymru, byddi di'n cael dy drwytho mewn amgylchedd ymchwil a dysgu dynamig sy'n cynnig llawer o gyfleoedd i ffurfio cysylltiadau â myfyrwyr o ddisgyblaethau cysylltiedig. Mae hyn yn rhan o'n dull cydweithredol mewn perthynas ag Iechyd a Gofal cymdeithasol, sydd â'r nod o wella'r integreiddio rhwng y sectorau a dy baratoi ar gyfer gyrfa yn gweithio ar draws ffiniau sefydliadol a phroffesiynol traddodiadol.

Byddi di'n ymchwilio i Iechyd a Gofal cymdeithasol mewn amrywiaeth eang o gyd-destunau cenedlaethol a rhyngwladol, gan gwmpasu themâu sy'n cynnwys polisi cymdeithasol, Iechyd y cyhoedd, seicoleg, bioleg ddynol a ffisioleg, y gyfraith a moeseg, a chyfiawnder cymdeithasol.

Ochr yn ochr â'r gwaith academaidd, byddi di'n astudio modiwlau ym maes datblygu proffesiynol ac yn cael yr opsiwn i gwblhau lleoliad gwaith fel rhan o dy radd.

MAE MODIWLAU NODWEDDIADOL YN CYNNWYS:

Blwyddyn 1

- Anatomeg Dynol, Ffisioleg a Phathoffisioleg
- Cydraddoldeb, Gwahaniaethu a Gormes mewn Cymdeithas
- Cyflwyniad i Ymchwil
- Datblygiad Academaidd a Phroffesiynol
- Yr Unigolion a'r Gymdeithas

Blwyddyn 2

- Cyfraith ac Ymarfer Iechyd
- Diogel
- Gwerthuso Tystiolaeth Ymchwil
- Ymarfer Myfyril

Blwyddyn 3

- Cwnsela a Chefnogi Pobl
- Rheolaeth ac Arweinyddiaeth
- Safbwyntiau Byd-Eang
- Seicoleg a Lles
- Y Gyfraith a Moeseg

Darllen ein canllaw pwnc yma:



Cyfleoedd Byd-eang ar gael †



Cyfleoedd Lleoliad Gwaith neu Interniaeth ar gael



Ysgoloriaethau/Bwrsariaethau Cymraeg ar gael

Rhestrir y manylion llawn am y gofyniad mynediad a nodweddion y cwrs yn y **Grid Cyfeirnod Cyrsiau (tudalen 162)**†



Cynnig Nodweddiodol: BBB-BBC

BSc Anrhydedd

▲ Iechyd a Gofal Cymdeithasol

▲ 3 BLYNEDD

Am y côd cwrs UCAS unigol, gweler tudalen we'r cwrs

GYRFAOEDD YN Y DYFODOL:

- Gwaith Cymdeithasol
- Hybu Iechyd ac Iechyd y Cyhoedd
- Rheoli Gofal Iechyd
- Proffesiynau Iechyd (ar ôl astudiaeth bellach) e.e. Nyrso
- Sefydliadau Iechyd a Gofal Cymdeithasol Preifat
- Y Gwasanaeth Sifil

IECHYD POBLOGAETHAU A GWYDDORAU MEDDYGOL

CAMPWS PARC SINGLETON

Mae Iechyd Poblogaethau yn rhoi sylw i ffactorau eang iawn sy'n gallu pennu canlyniadau iechyd unigolion, grwpiau a phoblogaethau.

Mae'r cwrs yn unigryw gan ei bod yn dwyn ynghyd bynciau amrywiol sy'n rhoi dealltwriaeth holistaidd i ti o'r ffactorau cymdeithasol, economaidd, meddygol a demograffig sy'n ffurfio iechyd poblogaethau.

Byddi di'n datblygu'r wybodaeth sydd eu hangen i bennu amrywiadau systemataidd mewn iechyd unigolion a phoblogaethau, yn ogystal â'r sgiliau a'r profiadau i allu rhoi'r wybodaeth hon ar waith wrth greu datrysiadau ymarferol i wella iechyd, lles, ac o safbwynt darparu gwasanaethau iechyd.

Byddi di'n elwa ar gael mynediad i gyfleusterau ymchwil a gwyddor data o'r radd flaenaf, gan gynnwys y Ganolfan Genedlaethol ar gyfer Ymchwil ar Iechyd a Llesiant y Boblogaeth.

Yn ystod dy astudiaethau, fe fyddi di'n canolbwyntio ar un o dri llwybr cyflogadwyedd: Ymchwil Gwyddorau Meddygol, Y Gwyddorau Meddygol mewn Ymarfer (yn amodol ar gymhwysedd), neu Fenter ac Arloesi.

MAE MODIWLAU NODWEDDIADOL YN CYNNWYS:

Blwyddyn 1

- Iechyd Digidol
- Meddygaeth Gymunedol
- Seicoleg Feddygol
- Systemau a Threfniadaeth Iechyd Poblogaethau

Blwyddyn 2

- Epidemioleg Ymarferol
- Imiwnoleg Ddynol
- Ymchwil Gwasanaethau Iechyd

Blwyddyn 3

- Bioleg Ddynol a'r Amgylchedd
- Epidemioleg Uwch
- Iechyd Byd-eang
- Llythrennedd Iechyd Meddwl

Darllen ein canllaw pwnc yma:



Llwybrau i Feddygaeth

Mae cysylltiadau'n cynnwys:



Proffil Myfyriwr
gweler y dudalen nesaf



✓ **Blwyddyn Sylfaen** ar gael – am fanylion llawn, gweler tudalennau 58-63

✈ **Cyfleoedd Byd-eang** ar gael †

💬 **Ysgoloriaethau/Bwrsariaethau Cymraeg** ar gael

Rhestrir y manylion llawn am y gofyniad mynediad a nodweddion y cwrs yn y **Grid Cyfeirnod Cysiau (tudalen 162)†**

🔍 **Cynnig Nodweddiodol: AAB-BBB** (gan gynnwys Bioleg)

BSc Anrhydedd

- ▲ Iechyd Poblogaethau a Gwyddorau Meddygol
- ◆ Iechyd Poblogaethau a Gwyddorau Meddygol (gyda Blwyddyn Sylfaen)

▲ 3 BLYNEDD ◆ 4 BLYNEDD

Am y codau cwrs UCAS unigol, gweler tudalen we'r cwrs

GYRFAOEDD YN Y DYFODOL:

- Dadansoddiad Iechyd Poblogaeth
- Eiriolaeth Cleifion
- Proffesiynau Iechyd (ar ôl astudiaeth bellach) e.e. Meddyg, Cydymaith meddygol, Deintydd
- Rheoli Gofal Iechyd (sectorau cyhoeddus a phreifat)
- Teleiechyd a Thelefeddygaeth
- Ymchwil Iechyd, Meddygol a Gwyddor Bywyd

LLWYBR MEDDYGAEITH I RADDEDIION:

Mae'r radd hon yn rhan o'r rhaglen Llwybr Meddygaeth i Raddediion. Cyn belled â dy fod wedi dewis y Llwybr Gwyddor Meddygaeth mewn Ymarfer, wedi perfformio'n dda a bodloni'r gofynion mynediad, ceir gyfweiliad gwarantiedig ar gyfer ein cwrs MBBCh Meddygaeth i Raddediion.



Maisie Edwards

BSc IECHYD POBLOGAETHAU A GWYDDORAU MEDDYGOL

I ddysgu mwy am ein storïau myfyrwyr, gweler:

 abertawe.ac.uk/astudio/ein-storïau-myfyrwyr

Roedd sawl ffactor wedi dylanwadu ar fy newis i astudio ym Mhrifysgol Abertawe gan gynnwys y traeth, Y Mwmbwls a'r Gŵyr. Yn ogystal â hyn, Ysgol Feddygaeth Prifysgol Abertawe yw un o'r goreuon yn y DU ac roedd modd i mi barhau â'm hastudiaethau trwy gyfrwng y Gymraeg. Cynigodd yr elfen 'Iechyd Poblogaethau' y cyfuniad perffaith o wyddorau meddygol yn ogystal ag iechyd cyhoeddus, epidemioleg a phatrymau cymdeithasol. Mwynheais astudio ffactorau a phenderfyniadau iechyd megis gwasanaethau gofal iechyd, ymddygiadau, ffordd o fyw a'r amgylchedd corfforol a sut gallwn ddatblygu datrysiadau cyfoes er mwyn diwallu anghenion gwahanol boblogaethau. Gelli deilwra'r asesiadau mewn ffordd sy'n dy alluogi i archwilio dy ddi-ddordebau a'r pynciau rwyf yn fwyaf angerddol drostynt. Trwy gyflawni asesiadau ac arholiadau trwy gyfrwng y Gymraeg galluogodd hyn i mi ddatblygu fy sgiliau cyfathrebu ar wahanol ffurfiau yn effeithiol ac yn ddwyieithog. Mae'r ffaith imi hefyd gael tîwtor academaidd cyfrwng Cymraeg ers y flwyddyn gyntaf wedi bod yn rhan annatod o fy mhrofiad Cymraeg. Mae lleoliad y Brifysgol yn berffaith gyda'r traeth yn llythrennol gyferbyn â'r campws. Yn ystod yr haf, mae'n berffaith – gelli dreulio oriau ar y traeth neu yn y parc a nifer o gaffis a bwytai yn agos hefyd. Rydw i wedi cael digonedd o gyfleodd i ddefnyddio fy Nghymraeg tu hwnt i'r ystafell ddosbarth yma yn Abertawe. Mae parhau i ddatblygu fy sgiliau dwyieithog hefyd wedi galluogi i mi fanteisio ar gyfleodd interniaethau yn yr Ysgol Feddygaeth sydd wedi rhoi cyfle i mi gael profiad o weithio ym maes ac amgylchedd ymchwil. Rwyf hefyd wedi bod yn aelod o'r Gymdeithas Gymraeg ac Aelwyd yr Elyrch a rhoddodd cyfle i ni gynrychioli'r Brifysgol ar lwyfan yr Eisteddfod yn ogystal â bod yn llysgennad i'r Coleg Gymraeg.

IEITHOEDD MODERN

CAMPWS PARC SINGLETON

Gan gyfuno modiwlau iaith gyda modiwlau arbenigol, bydd ein rhaglen Ieithoedd Modern yn dy helpu i ddysgu ieithoedd (hyd at dri) ochr yn ochr â materion damcaniaethol ac ymarferol allweddol dy ddewis feysydd arbenigol, ynghyd â chyfluoedd lleoliad gwaith. Gyda'i gilydd, bydd y rhaglen hon yn gwella dy gymhwysedd iaith, yn cryfhau dy ymwybyddiaeth ryngddiwylliannol, ac yn rhoi sglein ar dy sgiliau cyfathrebu cyffredinol, gan agor drysau i ystod eang o yrfaoedd.

Fel myfyriwr Ieithoedd Modern, gelli di astudio cyfuniad o Ffrangeg, Sbaeneg ac Almaeneg. Yn ogystal, gelli di ddewis modiwlau o'n llwybrau mewn Astudiaethau Diwylliannol, Addysgu ac Addysgeg, a Chyfieithu a Chyfieithu ar y Pryd.

Gelli astudio Ffrangeg a Sbaeneg ar ôl lefel A ac o lefel dechreuwr. Gelli hefyd ddewis dysgu Almaeneg o lefel dechreuwr, naill ai mewn cyfuniad â Ffrangeg neu Sbaeneg uwch, neu ar ei ben ei hun. Mae posibilrwydd i fyfyrwr sy'n dymuno ehangu eu hystod o ieithoedd astudio modiwlau rhagarweiniol mewn Catalaneg, Eidaleg a Phortiwgaleg.

Mae gan bob myfyriwr fynediad at ein Hystafell Cyfieithu ar y Pryd ar gyfer Cynadleddau, labordai iaith pwrpasol, ac archif cynhwysfawr o ffilmiau iaith dramor.

Yn ogystal, cynhelir 'caffis iaith' wythnosol y tu allan i amser dosbarth ffurfiol lle y gelli gwrrd a myfyrrwr cyfnewid sy'n siaradwyr brodorol sy'n barod i siarad â ti yn yr ieithoedd rwyf ti'n eu hastudio.

MAE MODIWLAU NODWEDIADOL YN CYNNWYS:

Blwyddyn 1

- Cyflwyniad i Ddiwylliant a Thraddodiadau Ieithyddol
- Cysyniadau Cyfieithu a Chyfieithu ar y Pryd
- Ieithoedd Modern: Cyflwyniad i Addysgu Ieithoedd
- Modiwlau Iaith i Ddechreuwr/Uwch
- Sinema mewn Cyd-destun Byd

Blwyddyn 2

- Addysgu Ieithoedd Modern Dramor i Ddysgwyr Ifanc
- Cyfieithu â Chymorth Cyfrifiadur
- Dehongli Deialog
- Modiwlau Iaith Canolradd/Uwch

Blwyddyn 3

Byddi di'n treulio dy drydedd flwyddyn dramor, yn gweithio fel cynorthwyydd iaith mewn ysgolion ar raglen Cynorthwyyr y British Council neu astudio mewn prifysgol partner. Mae rhai myfyrrwr hefyd yn gwneud lleoliadau gwaith taledig neu'n gweithio fel gwirfoddolwyr ar raglenni cymeradwyo. Cei gyfle yn America Lladin ar gyfer myfyrrwr Sbaeneg.

Blwyddyn 4

- Dehongli – Opsiwn Llywodraeth Leol
- Polisi a Chynllunio Iaith
- Rheoli Terminoleg
- Swyddfa Cyfieithu Efelychol

LLEOLIAD GWAITH INTEGREDIG DRAMOR

am dâl fel un o gynorthwyyr iaith y British Council neu astudiaeth bellach mewn prifysgolartner



Cyfleoedd Byd-eang ar gael †



Cyfleoedd Lleoliad Gwaith neu Interniaeth ar gael



Ysgoloriaethau/Bwrsariaethau Cymraeg ar gael

Rhestrir y manylion llawn am y gofyniad mynediad a nodweddion y cwrs yn y **Grid Cyfeirnod Cysiau (tudalen 162)**†



Cynnig Nodwediadol: BBB

BA Anrhydedd

- ◆ Ieithoedd Modern (gyda Blwyddyn Dramor)
- ◆ Almaeneg a Hanes (gyda Blwyddyn mewn Diwydiant/Dramor)
- ◆ Cysylltiadau Rhyngwladol gydag Almaeneg (gyda Blwyddyn Dramor)
- ◆ Cysylltiadau Rhyngwladol gyda Ffrangeg (gyda Blwyddyn Dramor)
- ◆ Cysylltiadau Rhyngwladol gyda Sbaeneg (gyda Blwyddyn Dramor)
- ◆ Ffrangeg a Hanes (gyda Blwyddyn Dramor)
- ◆ Hanes a Sbaeneg (gyda Blwyddyn Dramor)
- ◆ Ieithoedd Modern gydag Addysg (gyda Blwyddyn Dramor)
- ◆ Llenyddiaeth Saesneg ac Almaeneg (gyda Blwyddyn Dramor)
- ◆ Llenyddiaeth Saesneg a Ffrangeg (gyda Blwyddyn Dramor)
- ◆ Llenyddiaeth Saesneg a Sbaeneg (gyda Blwyddyn mewn Diwydiant/Dramor)

◆ 4 BLYNEDD

Am y codau cwrs UCAS unigol, gweler tudalen we'r cwrs

GYRFAOEDD YN Y DYFODOL:

- Addysgu
- Busnes Byd-eang
- Cyfieithu
- Gwerthiannau Rhyngwladol
- Marchnata mewn Sefydliadau Amlwladol

IEITHOEDD MODERN, CYFIEITHU A CHYFIEITHU AR Y PRYD

CAMPWS PARC SINGLETON

Mae'r galw am gyfieithu a chyfieithu ar y pryd yn cynyddu'n gyflym wrth i ragor o gwmnïau, sefydliadau a phobl fasnachu'n fyd-eang ond gan ddisgwyl defnyddio gwasanaethau yn eu hiaith eu hunain.

Bydd y rhaglen radd hon yn meithrin dy sgiliau iaith, gwella dy wybodaeth ddiwylliannol a dy sgiliau ymarferol a fydd yn dy baratoi ar gyfer gyrfa ym maes cyfieithu neu gyfieithu ar y pryd.

Bydd myfyrwyr sy'n dilyn y rhaglen radd hon yn astudio dwy iaith, y mae'n rhaid i o leiaf un ohonynt (Ffrangeg neu Sbaeneg) fod ar lefel uwch. Gelli hefyd ddewis dysgu Almaeneg o lefel dechreuwr, naill ai mewn cyfuniad â Ffrangeg neu Sbaeneg uwch, neu ar ei ben ei hun. Mae posibilrwydd i fyfyrwyr sy'n dymuno ehangu eu hystod o ieithoedd astudio modiwlau rhagarweiniol mewn Catalaneg, Eidaleg a Phortiwgaleg.

Byddi di'n astudio'r theori a'r cysyniadau sy'n sail i gyfieithu a dehongli, a byddi hefyd yn ymarfer cyfieithu drwy gymorth cyfrifiaduwr, cyfieithu deialog, yn ogystal â chyfieithu proffesiynol ar gyfer byd masnach, llywodraethu, iechyd neu'r gyfraith.

Er mwyn cefnogi dy astudiaethau, mae gennym labordai PC sydd â'r feddalwedd cyfieithu ddiweddaraf i'r diwydiant, cyfres ddehongli cynhadledd Televic newydd, yn ogystal ag adnoddau llyfrgell print ac ar-lein rhagorol.

MAE MODIWLAU NODWEDIADOL YN CYNNWYS:

Blwyddyn 1

- Cysyniadau mewn Cyfieithu a Chyfieithu ar y Pryd
- Gramadeg ac Ystyr wrth Gyfieithu a Dehongli
- System Sain y Saesneg

Blwyddyn 2

- Addysgu Ieithoedd Tramor Modern i Ddysgwyr Ifanc
- Cyfieithu â Chymorth Cyfrifiaduwr
- Cyflwyniad i Theori Cyfieithu
- Dehongli Deialog
- Hanes yr Iaith Saesneg
- Modiwlau Iaith Gyffredinol Briodol

Blwyddyn 3

Yn ystod dy drydedd flwyddyn, fe fyddi di'n fanteisio ar y cytundebau sydd gennym gyda rhai o ysgolion cyfieithu enwocaf Ewrop. Ar hyn o bryd, mae gennym bartneriaid yn Alcalá de Henares, Barcelona, Bologna (Forlì), Brwsel, Cologne, Granada, Geneda, Innsbruck, Mainz (Germersheim), Mons, Seville, Valencia, Valladolid, Vienna a Zurich.

Mae gennym diwtor penodol ar gyfer y flwyddyn dramor i dy helpu bob cam o'r ffordd wrth drefnu'r flwyddyn bwysig hon.

Blwyddyn 4

- Dehongli – Opsiwn Llywodraeth Leol
- Gweithdy Cyfieithu a Modiwlau ar gyfer Dibenion Proffesiynol
- Modiwlau Iaith Gyffredinol Briodol
- Rheoli Terminoleg
- Swyddfa Cyfieithu Efelychol

LEOLIAD GWAITH INTEGREDIG DRAMOR

i ddatblygu dy iaith a dy dechnegau cyfieithu ymhellwch



Cyfleoedd Byd-eang ar gael †



Cyfleoedd Lleoliad Gwaith neu Interniaeth ar gael



Ysgoloriaethau/Bwrsariaethau Cymraeg ar gael

Rhestrir y manylion llawn am y gofyniad mynediad a nodweddion y cwrs yn y **Grid Cyfeirnod Cyrsiau (tudalen 162)†**



Cynnig Nodweddiadol: BBB (gan gynnwys o leiaf un Safon Uwch mewn iaith dramor fodern)

BA Anrhydedd

◆ Ieithoedd Modern, Cyfieithu a Chyfieithu ar y Pryd (gyda Blwyddyn mewn Diwydiant/ Dramor)

◆ 4 BLYNEDD

Am y codau cwrs UCAS unigol, gweler tudalen we'r cwrs

GYRFAOEDD YN Y DYFODOL:

- Cyfieithu
- Cyfieithu ar y Pryd
- Gwerthiant Rhyngwladol a Recriwtio Marchnata
- Llywodraeth a Gwleidyddiaeth
- Sefydliadau Busnes a Chyfieithiol

* Gall cyrchfannau sydd ar gael amrywio a gallant gael eu cyfyngu gan ffactorau allanol.

LLENYDDIAETH SAESNEG

CAMPWS PARC SINGLETON

Bydd astudio Llenyddiaeth Saesneg yn rhoi'r sgiliau i ddarllen ac ysgrifennu yn feirniadol ac yn greadigol, gan ymgysylltu â phynciau a syniadau pwerus a chyffredin.

Cei gyfle i astudio dros fil o flynyddoedd o lenyddiaeth, o destunau Canol Saesneg i'r gwaith cyfredol sydd ar y rhestr fer ar gyfer Gwobr fawreddog Dylan Thomas rhyngwladol. Gelli astudio llynyddiaeth genedlaethol a byd-eang gan gynnwys cyfnodau canoloesol a'r Dadeni, ffuglen Gothig, llynyddiaeth y 19eg ganrif a thestunau modern, cyfoes a digidol.

Gelli di ddewis o blith ystod hynod ddiddorol o arddulliau, genres a phynciau Llenyddiaeth Saesneg ac Ysgrifennu Creadigol, o Beowulf i'r presennol, gan deilwra dy radd i gyd-fynd â dy ddi-ddordebau.

Byddi di'n dysgu gan awduron profiadol a sefydledig y mae eu gwaith wedi cael ei gyhoeddi, ei ddarllenedu a'i berfformio'n eang.

Mae gennym gysylltiadau agos gyda diwydiannau creadigol, gelli gymryd rhan mewn prosiectau gyda Chanolfan Dylan Thomas a Theatr Genedlaethol Cymru.

Gelli hefyd ymuno ag ymweliadau â theatrau, archifau ac amgueddfeydd cenedlaethol i ymgylchwyddo ag amrywiaeth o amgylcheddau proffesiynol. Cei gyfle hefyd i ymgymryd â semestr astudio dramor.

MAE MODIWLAU NODWEDIADOL YN CYNNWYS:

Blwyddyn 1

- Angenfilod, Damcaniaethau, Trawsnewidiadau
- Byd Dramâu Llwyfan
- Hanfodion Saesneg
- Ymagweddau tuag at Ryw mewn Llenyddiaeth Saesneg
- Ysgrifennu Creadigol: Genres Ffuglen

Blwyddyn 2

- Archwilio'r Siambr Waedlyd: O'r Canoloesol i'r Ôl-fodern
- Chwyldro'r Gair: Moderniaeth
- Cyfeiriadau Canoloesol
- Darnau o Undeb: Gwneud a Thorri Diwylliant nol Prydain
- Shakespeare Dadleuol

Blwyddyn 3

- Ffuglen Trosedd er 1920
- Gwallgofrwydd, Malady a Melancholia: Llenyddiaeth a Meddygaeth o Genesis i Genomau
- Llenyddiaeth America Affricanaidd 1910-1940: Dadeni Harlem
- Modiwl Gwobr Dylan Thomas Rhyngwladol Prifysgol Abertawe
- Nofel Graffig

GYRFAOEDD YN Y DYFODOL:

- Addysgu ac Addysg
- Cyfathrebu a'r Cyfryngau
- Cyhoeddi, Hysbysebu, Cysylltiadau Cyhoeddus
- Darllenedu a Newyddiaduraeth
- Rheoli Llwyfan a'r Diwydiannau Creadigol



Blwyddyn Sylfaen ar gael – am fanylion llawn, gweler tudalennau 58-63



Cyfleoedd Byd-eang ar gael †



Ysgoloriaethau/Bwrsariaethau Cymraeg ar gael

Rhestrir y manylion llawn am y gofyniad mynediad a nodweddion y cwrs yn y **Grid Cyfeirnodol Cyrsiau (tudalen 162)†**



Cynnig Nodweddiadol: **BBB**

BA Anrhydedd

- ▲◆ Iaith Saesneg a Llenyddiaeth Saesneg
- ▲◆ Llenyddiaeth Saesneg
- ◆ Llenyddiaeth Saesneg ac Almaeneg
- ▲◆ Llenyddiaeth Saesneg ac Almaeneg (gyda Blwyddyn Dramor)
- ◆ Llenyddiaeth Saesneg a Ffrangeg
- ▲◆ Llenyddiaeth Saesneg a Ffrangeg (gyda Blwyddyn mewn Dramor)
- ◆ Llenyddiaeth Saesneg a Hanes
- ▲◆ Llenyddiaeth Saesneg a Sbaeneg
- ▲◆ Llenyddiaeth Saesneg a'r Gymraeg (Llwybrau i Fyfyrrwyr Iaith Gyntaf)
- ▲◆ Llenyddiaeth Saesneg a'r Gymraeg (Llwybrau i Fyfyrrwyr Ail Iaith)
- ▲◆ Llenyddiaeth Saesneg gyda Rhywedd
- ▲◆ Llenyddiaeth Saesneg gydag Ysgrifennu Creadigol
- ▲◆ Llenyddiaeth Saesneg gydag Ysgrifennu Creadigol (gyda Blwyddyn Sylfaen)
- ▲◆ TESOL a Llenyddiaeth Saesneg
- ▲◆ Y Cyfryngau a Llenyddiaeth Saesneg

◆ Gellir ymestyn cyrsiau 3 blynedd i 4 blynedd i gynnwys Blwyddyn mewn Diwydiant/neu Flwyddyn Sylfaen

▲ 3 BLYNEDD ◆ 4 BLYNEDD

Am y codau cwrs UCAS unigol, gweler tudalen we'r cwrs

LLENYDDIAETH SAESNEG GYDAG YSGRIFENNU CREADIGOL

CAMPWS PARC SINGLETON

Mae ein cwrs gradd mewn Llenyddiaeth Saesneg gydag Ysgrifennu Creadigol yn cynnig antur ddwys mewn darllen sy'n meithrin creadigrwydd ac ymwybyddiaeth feirniadol.

O gael dy addysgu gan awduron profiadol, uchel eu parch sydd wedi cyhoeddi'n doreithiog, fe fyddi di'n cael profiad ymarferol mewn sawl math o ysgrifennu ar gyfer y cyhoedd, gan gynnwys: ffuglen, drama, sgriptio, barddoniaeth a llyfrau ffeithiol creadigol.

Byddi di'n dysgu amrywiaeth o sgiliau ymarferol ac ysgrifennu a fydd yn dy baratoi i ddilyn gyrfa fel awdur.

Fe fyddi di'n hefyd astudio hanes, traddodiadau a theori dros 1,000 o flynyddoedd o lenyddiaeth Saesneg yn cynnwys testunau Saesneg canol i'r gweithiau cyfredol. Gelli astudio llenyddiaeth genedlaethol a byd-eang gan gynnwys cyfnodau canoloesol a'r Dadeni, ffuglen Gothig, llenyddiaeth y 19eg ganrif a thestunau modern, cyfoes a digidol.

Trefnwn ymweliadau â theatrau, archifdai ac amgueddfeydd cenedlaethol er mwyn rhoi'r cyfle i ymgyfarwyddo ag asiantaethau, cyhoeddwyr, golygyddion ac ysgrifenywyr.

Cei'r cyfle i gymryd rhan mewn prosiectau gyda Chanolfan Dylan Thomas a National Theatre Wales yn ogystal â'r cyfle i dreulio semester dramor.

MAE MODIWLAU NODWEDDIADOL YN CYNNWYS:

Blwyddyn 1

- Angenfilod, Damcaniaethau, Trawsnewidiadau
- Byd Dramâu Llwyfan
- Hanfodion Saesneg
- Ysgrifennu Creadigol: Arddulliau Ffuglen
- Ysgrifennu Creadigol: Genre Ffuglen

Blwyddyn 2

- Cyflwyniad i Ysgrifennu Barddoniaeth
- Cyflwyniad i Ysgrifennu Ffuglen
- Cyflwyniad i Ysgrifennu Drama
- Hanes yr Iaith Saesneg

Blwyddyn 3

- Modiwl Gwobr Dylan Thomas Rhyngwladol Prifysgol Abertawe
- Prosiect Personol Ysgrifennu Creadigol
- Ysgrifennu Barddoniaeth Pellach
- Ysgrifennu Creadigol Ffeithiol Pellach
- Ysgrifennu Ffuglen Bellach
- Ysgrifennu ar gyfer Radio a Sgrîn



Blwyddyn Sylfaen ar gael – am fanylion llawn, gweler tudalennau 58-63



Cyfleodd Byd-eang ar gael †



Ysgoloriaethau/Bwrsariaethau Cymraeg ar gael

Rhestrir y manylion llawn am y gofyniad mynediad a nodweddion y cwrs yn y **Grid Cyfeirnod Cyrsiau (tudalen 162)†**



Cynnig Nodweddiadol: BBB

BA Anrhydedd

- ▲ Llenyddiaeth Saesneg gydag Ysgrifennu Creadigol
- ◆ Llenyddiaeth Saesneg gydag Ysgrifennu Creadigol (gyda Blwyddyn mewn Diwydiant/ Dramor)
- ◆ Llenyddiaeth Saesneg gydag Ysgrifennu Creadigol (gyda Blwyddyn Sylfaen)

▲ 3 BLYNEDD ◆ 4 BLYNEDD

Am y codau cwrs UCAS unigol, gweler tudalen we'r cwrs

GYRFAOEDD YN Y DYFODOL:

- Addysg
- Cyfryngau a Chysylltiadau Cyhoeddus
- Newyddiadurath
- Sgriptio a Diwydiannau Creadigol
- Ysgrifennu a Chyhoeddi

MARCHNATA

CAMPWS Y BAE

A eili weld dy hun yn gweithio i asiantaeth farchnata amlwladol gyda brand adnabyddus?

Bydd y radd hon yn dy helpu i sefyll allan gyda'r sgiliau creadigol dynamig sydd eu hangen i reoli marchnata mewn modd pendant ar lefel fyd-eang, genedlaethol neu leol.

Yn y flwyddyn gyntaf o'n gradd BSc mewn Marchnata, byddi di'n datblygu sylfaen graidd mewn rheoli busnes a marchnata. Yn y blynnyddoedd dilynol, byddi di'n arbenigo mewn modiwlau sy'n benodol i farchnata ac yn cael cyfle i astudio modiwlau dewisol o ddisgyblaethau busnes eraill.

Byddi di'n dysgu sut i feddwl yn feirniadol a gwneud penderfyniadau marchnata strategol ar sail gwybodaeth, gan effeithio ar y byd go iawn.

Rydym wedi datblygu'r strwythur a chynnwys y cwrs yn unol â Thystysgrif y Sefydliad Marchnata Siartredig (CIM) a, thrwy ddarlithoedd, tiwtorialau a chyfarfodydd un-i-un, byddi di'n derbyn gwybodaeth arbenigol o'r staff academaidd.

Mae Blwyddyn mewn Diwydiant yn rhoi'r cyfle perffaith i ti ennill profiad diwydiant y byd go iawn, gan dy wneud yn ymgeisydd deniadol ar gyfer swyddi ar ôl graddio.

Fel arall, gall Blwyddyn Dramor ddarparu cyfleoedd i ti ymdrochi mewn diwylliannau newydd a datblygu fel unigolyn; yn broffesiynol ac yn bersonol.

MAE MODIWLAU NODWEDDIADOL YN CYNNWYS:

Blwyddyn 1

- Cyd-destun Byd-eang y Sefydliad
- Marchnata
- Menter a Chreadigrwydd: Entrepreneuriaeth ar Waith
- Rheoli Pobl

Blwyddyn 2

- Cynllunio Marchnata Strategol
- Marchnata Digidol
- Marchnata Rhyngwladol
- Ymddygiad Defnyddwyr

Blwyddyn 3

- Datblygu Cais
- Marchnata Cyfryngau Cymdeithasol
- Marchnata Gwasanaethau
- Ymchwil Marchnata



Blwyddyn Sylfaen ar gael – am fanylion llawn, gweler tudalennau 58-63



Cyfleoedd Byd-eang ar gael †



Cyfleoedd Lleoliad Gwaith neu **Interniaeth** ar gael



Ysgoloriaethau/Bwrsariaethau Cymraeg ar gael

Rhestrir y manylion llawn am y gofyniad mynediad a nodweddion y cwrs yn y **Grid Cyfeirnod Cyrsiau (tudalen 162)**†



Cynnig Nodweddialol: ABB-BBB

BSc Anrhydedd

- ▲ Marchnata
- ◆ Marchnata (gyda Blwyddyn mewn Diwydiant/Dramor)
- ◆ Marchnata (gyda Blwyddyn Sylfaen)
- ▲ Rheoli Busnes
- ◆ Rheoli Busnes (gyda Blwyddyn mewn Diwydiant/Dramor)
- ◆ Rheoli Busnes (gyda Blwyddyn Sylfaen)

▲ 3 BLYNEDD ◆ 4 BLYNEDD

Am y codau cwrs UCAS unigol, gweler tudalen we'r cwrs

Hefyd, gelli di ystyried:

Mae hefyd opsiwn i astudio marchnata dan y llwybr **BSc Rheoli Busnes (Marchnata)**. Am fwy o wybodaeth, gweler tudalen 151.

GYRFAOEDD YN Y DYFODOL:

- Prynwr Cyfryngau
- Rheolwr Brand
- Rheolwr Marchnata
- Swyddog Gweithredol Cyfrif Cysylltiadau Cyhoeddus
- Ymgynghorydd Rheoli

Mae achrediaidau'n cynnwys:



Accredited Degree

Datblygwyd strwythur y cwrs yn unol â Thystysgrif CIM mewn Marchnata Proffesiynol a Diploma mewn Marchnata Proffesiynol

MATHEMATEG

CAMPWS Y BAE

Mae Mathemateg yn un o'r disgyblaethau mwyaf diamser a rhyngwladol gan ffurfio'r seiliau'r adeiladwyd y byd cyfoes arnynt.

Mae gwyddoniaeth a busnes cyfoes yn seiliedig ar fathemateg, ac mae ein graddau yn adlewyrchu cysylltiad â diwydiant.

Wrth i ti fynd yn dy flaen drwy'r cwrs, bydd y galluoedd mathemategol y byddi di'n eu datblygu yn cyfuno â sgiliau trosglwyddadwy sy'n hanfodol i sicrhau cyflogaeth yn y diwydiant ehangach.

Mae ein cwrs gradd mathemateg yn cwmpasu sail eang o fathemateg glasurol a modern. Rydym yn cynnig amrywiaeth o fodiwlau sy'n ymdrin â mathemateg bur a chymhwysol ac mae pob myfyrwr anrhydedd yn cwblhau traethawd hir mewn maes o'i ddewis yn y flwyddyn olaf.

Ym mhob un o'n cynlluniau byddi'n dysgu sut i ddefnyddio rhesymu, llunio dadleuon cadarn a datblygu sgiliau cyfathrebu.

Cei dy addysgu yn ein Hadeilad Ffowndri Gyfrifiadurol a gostiodd £32.5 miliwn i'w adeiladu ac sy'n darparu'r cyfleusterau addysgu diweddaraf sydd o'r safon uchaf. Mae'r rhain yn cynnwys Ystafell Ddarllen benodedig ar gyfer Mathemateg, yng nghanol yr adran, lle gall y myfyrwyr astudio.

MAE MODIWLAU NODWEDIADOL YN CYNNWYS:

Blwyddyn 1

- Cyflwyniad i Fodelu ac Efelychu
- Geometreg: Mathemateg, Rhesymeg a Chyfathrebu
- Sylfeini Algebra

Mae achrediaidau'n cynnwys:



Blwyddyn 2

- Credadwyedd, Atebolrwydd ac Adfail
- Dadansoddiad Aml-newidiol
- Gofodau Metrig a Theori Mesur
- Theori Gêm ac Optimeiddio

Blwyddyn 3/MMath

- Algebra Uwch
- Biofathemateg
- Calcwlws Amrywiadau
- Cyfres Amser a Modelau Risg
- Dysgu Peiriant
- Mathemateg Ariannol
- Sicrwydd a Blwydd-dal
- Systemau Dynamig



Cynnig Nodweddiadol:
BSc: ABB-BBB (gan gynnwys Mathemateg)
MMath: AAB-ABB (gan gynnwys Mathemateg)

Hefyd, gelli di ystyried:

Cyfrifeg a Chyllid – gweler tudalen 82
Gwyddor Actiwaraid – gweler tudalen 104

GYRFAOEDD YN Y DYFODOL:

- Actiwari
- Cyfrifydd
- Dadansoddwr Ystadegol
- Gwyddonydd Data
- Peiriannydd Meddalwedd
- Ymgynghorydd Rheoli

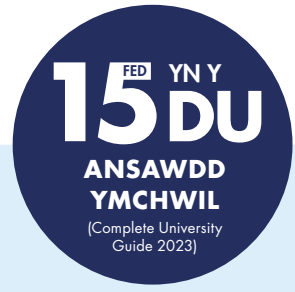

Blwyddyn Sylfaen ar gael – am fanylion llawn, gweler tudalennau 58-63



Cyfleoedd Byd-eang ar gael †



Cyfleoedd Lleoliad Gwaith neu **Interniaeth** ar gael



Ysgoloriaethau/Bwrsariaethau Cymraeg ar gael

Rhestrir y manylion llawn am y gofyniad mynediad a nodweddion y cwrs yn y **Grid Cyfeirnod Cysiau (tudalen 162)†**

BSc Anrhydedd

- ▲ Mathemateg
- ◆ Mathemateg (gyda Blwyddyn mewn Diwydiant/Dramor)
- ◆ Mathemateg (gyda Blwyddyn Sylfaen)
- ▲ Mathemateg a Chyfrifiadurol
- ◆ Mathemateg a Chyfrifiadurol (gyda Blwyddyn Sylfaen)
- ◆ Mathemateg a Chyfrifiadurol (gyda Blwyddyn mewn Diwydiant/Dramor)
- ▲ Mathemateg a Gwyddor Chwaraeon ac Ymarfer Corff
- ◆ Mathemateg a Gwyddor Chwaraeon ac Ymarfer Corff (gyda Blwyddyn mewn Diwydiant/Dramor)
- ▲ Mathemateg ar gyfer Cyllid
- ◆ Mathemateg ar gyfer Cyllid (gyda Blwyddyn mewn Diwydiant/Dramor)
- ◆ Mathemateg Bur (gyda Blwyddyn mewn Diwydiant/Dramor)
- ▲ Mathemateg Cymhwysol
- ◆ Mathemateg Cymhwysol (gyda Blwyddyn mewn Diwydiant/Dramor)

MMath Anrhydedd

- ◆ MMath Mathemateg
- ★ MMath Mathemateg (gyda Blwyddyn Dramor)

▲ 3 BLYNEDD ◆ 4 BLYNEDD ★ 5 MLYNEDD

Am y codau cwrs UCAS unigol, gweler tudalen we'r cwrs

MEDDYGAETH I RADEDEDIGION

CAMPWS PARC SINGLETON

Cwrs gradd carlam, arloesol pedair blynedd sy'n agored i radddedigion mewn unrhyw ddisgyblaeth yw ein rhaglen Meddygaeth i Radddedigion (MBBCh).

Gyda phwyslais mawr ar sgiliau clinigol a chyfathrebu, mae ein cwricwlwm meddygol integredig wedi'i strwythuro i adlewyrchu'r ffordd y mae cleifion yn cysylltu â meddygon a sut mae meddygon yn ymgysylltu â'u symptomau.

Byddi di'n astudio gwyddorau biofeddygol sylfaenol yng nghydestun meddygaeth glinigol, iechyd y cyhoedd, patholeg, therapiwtig, moeseg, materion seicogymdeithasol wrth reoli cleifion.

Drwy gyfuniad o ddysgu yn y brifysgol a sesiynau ymarferol, byddi di'n mwynhau lefel uchel o gysylltiad clinigol drwy Gyfleoedd Dysgu yn y Lleoliad hunan-ddewisol (LOCS), ymluniadau arbenigol, swyddi cynorthwyol a dysgu yn y gymuned.

Gelli di deilwra dy astudiaethau i ffocysu ar feddygaeth wledig yng nghydestun y gymuned, gyda lleoliadau clinigol mewn gofal sylfaenol yng Nghanolbarth a Gorllewin Cymru.

Gwneud cais am Feddygaeth

Mae'n rhaid i ti eistedd GAMSAT cyn gwneud cais. Cynigir cyfweiliadau i ymgeiswyr sy'n bodloni sgôr toriad cyffredinol yn y GAMSAT.

Mae ein proses o gyfweild am le ar y cwrs yn un strwythuredig, gan ystyried y rhinweddau hyn sydd eu hangen i fod yn feddyg, fel a bennir

yn 'Good Medical Practice', a'r gallu i gyflawni'r canlyniadau yn 'Outcomes for Graduates'. I grynhoi, rydym yn chwilio am:

- Brwdfrydedd at Feddygaeth
- Mewnwelediad ac Uniondeb
- Sgiliau Cyfathrebu
- Sgiliau Datrys Problemau
- Y gallu i ymdopi â Phwysau

Sylwer fod ceisiadau ar gyfer Meddygaeth i Radddedigion yn cau am 18:00 ar 16 Hydref 2023

Meddygon i Gymru

Mae gan yr Ysgol Feddygaeth becyn eang a pharhaus o fesurau ar gyfer mynd i'r afael â'r heriau arwyddocaol sy'n wynebu'r gweithlu meddygon yng Nghymru, gan gynnwys recriwtio a chadw meddygon. Mae'r mesurau hyn wedi'u cynllunio i gynyddu'r nifer o ymgeiswyr sy'n byw yng Nghymru sy'n cyfweild am feddygaeth a'r nifer o feddygon cymwys sy'n ymarfer yng Nghymru.

Darganfyddu fwy at:

abertawe.ac.uk/meddygaeth/meddygon-i-gymru

Llwybrau i Feddygaeth

Mae achrediaidau'n cynnwys:

General Medical Council

Dylai ymgeiswyr fod yn ymwybodol o'r ffaith fod angen i bob myfyriwr meddygol lwyddo yn yr Asesiad Trwyddedu Meddygol MLA gyda'r Cyngor Meddygol Cyffredinol (GMC) er mwyn ennill cofrestriad i ymarfer o 2024 ymlaen, yn ogystal â phasio arholiadau terfynol y brifysgol a dangos eu haddasrwydd i ymarfer.

5

UCHAF YN Y DU YSGOL FEDDYGAETH

(Complete University
Guide 2023)



Cyfleoedd Byd-eang ar gael †



Cyfleoedd Lleoliad Gwaith
neu Interniaeth



Ysgoloriaethau/Bwrsariaethau
Cymraeg ar gael

Rhestrir y manylion llawn am y gofyniad mynediad a nodweddion y cwrs yn y **Grid Cyfeirnod Cyrsiau (tudalen 162)†**



Cynnig Nodweddiodol: **2:1**
(gradd baglor mewn unrhyw bwnc)

◆ MBBCh Meddygaeth

◆ 4 BLYNEDD

Am y côd cwrs UCAS unigol,
gweler tudalen we'r cwrs

GYRFAOEDD YN Y DYFODOL:



GIG
CYMRU
NHS
WALES

Mae lleoliadau clinigol
wedi'u hymgorffori fel
rhan o'r rhaglen hon



LLWYBR MEDDYGAETH I RADEDEDIGION:

Fel rhan o'n hymrwymiad i ehangu mynediad i feddygaeth, gallwn dy warantu y cei gyfweild ar gyfer ein cwrs MBBCh Meddygaeth i Radddedigion trwy ddilyn un o'n graddau llwybrau i feddygaeth. Am fwy o wybodaeth: abertawe.ac.uk/feddygaeth.llwybrau-i-feddygaeth

Proffil Myfyriwr
gweler y dudalen nesaf





Shannon Rowlands

MEDDYGAETH I RADDEDIGION

I ddysgu mwy am ein storïau myfyrwyr, gweler:

 abertawe.ac.uk/astudio/ein-storïau-myfyrwyr

Dewisais astudio yn Abertawe gan ei fod yn bwysig i fi gael fy addysg yng Nghymru a dyma'r unig brifysgol i gynnig cwrs i raddedigion. Wrth ymweld ag Abertawe, roeddwn yn teimlo fel fy mod yn cael fy nghroesawu, yn rhan o deulu. Mae'r ffaiith bod Abertawe yn 3ydd uchaf yn y Deyrnas Unedig ar gyfer cwrs meddygol yn fonws mawr iawn hefyd!

Mae bod ar leoliad yn gyffrous ac yn fy atgoffa pam fy mod eisiau astudio'r cwrs a bod yn feddyg. Mae gwranddo ar straeon cleifion yn ffrant ac yn helpu gyda'r dysgu i wneud cyswllt rhwng y cyflwr meddygol a sut mae hyn yn effeithio ar bobl mewn bywyd go iawn.

Roedd hi'n bwysig i fi i gymryd mantais o'r cyfle i astudio rhan o'r cwrs yn y Gymraeg a bues i'n ffodus i dderbyn ysgoloriaeth Academi Hywel Teifi ac Ysgoloriaeth Cymhelliant y Coleg Cymraeg Cenedlaethol. Dwi'n teimlo gymaint fwy cyfforddus yn mynegi fy hun yn y Gymraeg felly does dim syndod bod nifer o gleifion tra mewn sefyllfa anghyfarwydd o fod mewn poen neu yn yr ysbyty hefyd yn teimlo mwy cyfforddus yn siarad eu hiaith gyntaf.

Mae bod yn llysgennad i'r Coleg Cymraeg wedi rhoi'r cyfle i fi gwrdd â myfyrwyr newydd ac i fynd o amgylch ysgolion Cymru i sôn am fy mhrofiadau, mae hefyd yn edrych yn grêt ar fy CV!

NEWYDDIADURAETH, Y CYFRYNGAU A CHYFATHREBU

CAMPWS PARC SINGLETON

Yn ogystal â bod yn ddefnyddwyr gwytodaeth dorfol, mae graddedigion heddiw hefyd yn ei churadu ac yn ei chreu a'r dyddiau hyn, mae angen i ddarpar newyddiadurwyr ddatblygu eu brand personol eu hunain mewn marchnad or-lawn.

Nod y rhaglen felly yw rhoi set sgiliau driphlyg i fyfyrwyr, sy'n cynnwys sgiliau dadansoddi, ymarferol a chyflogadwyedd, a fydd yn eu paratoi i fentro i'r farchnad swyddi graddedig â hyder.

Fel bodau dynol, rydym yn treulio mwy o amser yn ymwneud â'r cyfryngau nag unrhyw weithgaredd arall. Dim ond cysgu sy'n cymryd mwy o'n hamser. Yn yr oes ddigidol, caiff y newyddion a'r cyfryngau traddodiadol eu hategu gan amrywiaeth enfawr o blatfformau ar-lein.

Felly, ceir mwy o ddewis nag erioed o'r blaen ac nid yw'r ansawdd erioed wedi bod mor amrywiol. Yn oes 'newyddion ffug' er enghraifft, mae'r gallu i wahaniaethu rhwng ffeithiau gwrthrychol a rhethreg amheus yn bwysicach nag erioed.

Mae'r rhaglen yn cael ei harfarnu'n rheolaidd gan banel o gynrychiolwyr y diwydiant i sicrhau ei bod yn parhau ar flaen y gad wrth ddiwallu anghenion cyflogwyr a'r diwydiant. Bydd y cwrs yn cynnig cyfle i gymryd rhan mewn gweithdai a seminarau dan arweiniad siaradwyr gwadd.

MAE MODIWLAU NODWEDDIADOL YN CYNNWYS:

Blwyddyn 1

- Cyflwyniad i Astudiaethau ffilm 🎬
- Cyflwyniad i Gyfathrebu'r Cyfryngau
- Cyflwyniad i Hanes y Cyfryngau
- Cyflwyno a Datgodio'r Newyddion
- Cysylltiadau Cyhoeddus: Cyfathrebu Strategol 🗣️

Blwyddyn 2

- Damcaniaethu'r Cyfryngau
- Diwyllianau'r Cyfryngau Cymdeithasol
- Hanes Animeiddio Sgrîn
- Ymchwilio i Destun, Proses a Chynulleidfaoedd
- Ymgyrchu Cysylltiadau Cyhoeddus Digidol a Phropaganda

Blwyddyn 3

- Adrodd yr 21ain Ganrif
- Ffilm a Theledu Cyfoes
- Gwneud Newyddiaduraeth Ddigidol
- Paratoi ar gyfer y Traethawd Hir



Cyfleoedd Byd-eang ar gael †



Ysgoloriaethau/Bwrsariaethau Cymraeg ar gael

Rhestrir y manylion llawn am y gofyniad mynediad a nodweddion y cwrs yn y Grid Cyfeirnod Cyrsiau (tudalen 162)†



Cynnig Nodweddiadol: BBB

BA Anrhydedd

- ▲ Newyddiaduraeth, Y Cyfryngau a Chyfathrebu
- ◆ Newyddiaduraeth, Y Cyfryngau a Chyfathrebu (gyda Blwyddyn mewn Diwydiant/Dramor)

▲ 3 BLYNEDD ◆ 4 BLYNEDD

Am y codau cwrs UCAS unigol, gweler tudalen we'r cwrs

GYRFAOEDD YN Y DYFODOL:

- Busnes
- Cyhoeddi
- Cysylltiadau Cyhoeddus a'r Cyfryngau
- Marchnata Digidol
- Newyddiaduraeth
- Teledu a Radio
- Y Cyfryngau

NYRSIO (ANABLEDDAU DYSGU)

CAMPWS PARC SINGLETON

Bydd y radd hon a ariennir yn llawn yn dy hyfforddi i fod Nyrs ar gyfer pobl ag Anghenion Dysgu, gan arwain yn uniongyrchol at yrfa foddhaus a hynod fedrus mewn amrywiaeth o leoliadau.

Mae Nyrsio Anabledd Dysgu yn broffesiwn amrywiol a hanfodol.

Yn ein cyfleoeddau ardderchog, sy'n dynwared y gweithle mewn ffordd realistig, byddi di'n datblygu dy feddylfryd beirniadol i dy alluogi i nodi anghenion amrywiol a chymhleth pobl ag anableddau dysgu, gan gynnwys heriau iechyd meddwl, corfforol, gwybyddol neu ymddygiadol, i wneud diagnosis nyrsio cywir a chynllunio a gwerthuso'r gofal angenrheidiol i fwyhau cyfranogiad cymdeithasol defnyddwyr gwasanaeth.

Byddi di'n treulio tua hanner dy gwrs ar leoliadau clinigol yn y GIG a'r sector annibynnol, gan gynnwys canolfannau gofal iechyd cymunedol a lleoliadau arbenigol ar gyfer pobl ag anableddau dysgu, a fydd yn dy alluogi i fireinio'r sgiliau ymarferol sydd eu hangen arnat i ddechrau dy yrfa mewn modd hyderus.

Gwneud Cais am Nyrsio

Wrth gyflwyno cais am y cwrs hwn, dylet ti ddangos dy fod ti'n deall rôl y nyrsys anabledd dysgu ac yn deall pwysigrwydd gwerthoedd GIG Cymru. Dylai dy gais esbonio pam rwyf ti'n meddwl y byddi di'n gwneud nyrs dda a dangos dy ymrwymiad i'r proffesiwn.

MAE MODIWLAU NODWEDDIADOL YN CYNNWYS:

Blwyddyn 1

- Cyd-destunau Gofal Iechyd Anableddau Dysgu
- Cyflwyniad i Nyrsio a Gofal Iechyd Anableddau Dysgu
- Deall Iechyd a Salwch Anableddau Dysgu

Blwyddyn 2

- Gofal Iechyd Anableddau Dysgu Aciwt
- Gofalu am Bobl sydd â Chyflwr Hirdymor ac Anghenion Gofal Lliniarol
- Sicrhau Gofal Anableddau Dysgu o Safon

Blwyddyn 3

- Gofalu am Unigolyn ag Anghenion Cymhleth
- Hyrwyddo Ymarfer Nyrsio ar gyfer Anabledd Dysgu
- Paratoi at Ymarfer Proffesiynol

Darllen ein canllaw pwnc yma:



Mae achrediau'n cynnwys:

NMC Nursing & Midwifery Council



GIG
CYMRU
NHS
WALES

DIM FFFIOEDD DYSGU:
Myfyrwr y DU **

Gwna gais am becyn cymorth ychwanegol drwy gynllun Bwrsariaeth GIG Cymru. (**amodau yn berthnasol)



abertawe.ac.uk/benthyciadau-a-grantiau/cwrs-a-ariennir-gan-y-gig



Cyfleoedd Byd-eang ar gael †



Cyfleoedd Lleoliad Gwaith neu Interniaeth



Ysgoloriaethau/Bwrsariaethau Cymraeg ar gael



Cynigion Cyd-destunol ar gael

Rhestrir y manylion llawn am y gofyniad mynediad a nodweddion y cwrs yn y **Grid Cyfeirnod Cysiau (tudalen 162)**†



Cynnig Nodweddialdol: **BBB**
(Mae cyrsiau iechyd neu sy'n gysylltiedig â gwyddoniaeth yn ddymunol)

BSc Anrhydedd

▲ Nyrsio (Anabledd au Dysgu)

▲ 3 BLYNEDD Amser-Llawn

Am y côd cwrs **UCAS unigol**, gweler tudalen we'r cwrs

GYRFAOEDD YN Y DYFODOL:

Mae Prifysgol Abertawe wedi'i chomisiynu i hyfforddi Nyrsys Anabledd Dysgu ar gyfer Gweithlu GIG Cymru. Cyflog cychwynnol yw £27,055 (Band 5), gyda chyfleoedd i ddatblygu gyrfa.

NYRSIO (IECHYD MEDDWL)

CAMPWS PARC SINGLETON

Bydd y radd hon a ariennir yn llawn yn dy hyfforddi i fod Nyrs Iechyd Meddwl, gan arwain yn uniongyrchol at yrfa foddhaus a hynod fedrus mewn amrywiaeth o leoliadau clinigol a chymunedol.

Mae Nyrsio Iechyd Meddwl yn broffesiwn amrywiol a hanfodol.

Yn ein cyfleusterau ardderchog, sy'n dynwared y gweithle mewn ffordd realistig, byddi di'n dysgu'r wybodaeth ddamcaniaethol ac ymarferol sydd ei hangen arnat i ddarparu gofal nyrsio tosturiol o safon uchel i wella iechyd meddwl a lles. Byddi di'n dysgu i wella'r gofal a thriniaeth o bobl sy'n defnyddio gwasanaethau iechyd meddwl, yn ogystal â'u gofalwyr a'u teuluoedd.

Byddi di'n treulio tua hanner dy gwrs ar leoliadau clinigol yn y GIG a'r sector annibynnol, gan gynnwys canolfannau gofal iechyd cymunedol, ysbytai a lleoliadau arbenigol ar gyfer nyrsio ffrensig, plant a'r glasoed, cyffuriau ac alcohol a phobl hŷn, a fydd yn dy alluogi i fireinio'r sgiliau ymarferol sydd eu hangen arnat i ddechrau dy yrfa mewn modd hyderus.

Gwneud Cais am Nyrsio

Wrth gyflwyno cais am y cwrs hwn, dylet ti ddangos dy fod ti'n deall rôl y nyrsys iechyd meddwl ac yn deall pwysigrwydd gwerthoedd GIG Cymru. Dylai dy gais esbonio pam rwy'ti'n meddwl y byddi di'n gwneud nyrs dda a dangos dy ymrwymiad i'r proffesiwn.

Mae achrediaidau'n cynnwys:

NMC Nursing & Midwifery Council

MAE MODIWLAU NODWEDDIADOL YN CYNNWYS:

Blwyddyn 1

- Cyd-destunau Gofal Iechyd Meddwl
- Cyflwyniad i Ofal Iechyd a Nyrsio Iechyd Meddwl
- Deall Iechyd a Salwch Iechyd Meddwl

Blwyddyn 2

- Gofal Iechyd Meddwl Aciwt
- Gofalu am Bobl sydd â Chyflwr Hirdymor ac Anghenion Gofal Lliniarol
- Sicrhau Gofal Iechyd Meddwl o Safon

Blwyddyn 3

- Hyrwyddo Ymarfer Nyrsio Iechyd Meddwl
- Paratoi at Ymarfer Proffesiynol
- Ymarfer Nyrsio Iechyd Meddwl Uwch

Darllen ein canllaw pwnc yma:



*Gall ymgeiswyr yn ardal Bwrdd Iechyd Prifysgol Hywel Dda ymgymryd â'r cwrs hwn drwy Ddysgu Gwasgareddig. Gan gymryd ymagwedd dysgu cyfunol, byddi di'n ymgymryd â chyfleoedd i ddysgu wrth ymarfer mewn amrywiaeth o amgylcheddau, wedi dy gefnogi gan oruchwylywyr ymarfer, yn ogystal ag addysgu wyneb-yn-wyneb ar draws yr ardal leol, wedi'u cefnogi gan ein platform dysgu ar y cwmwl drwyddi draw.



GIG
CYMRU
NHS
WALES

DIM FFOEODD DYSGU:
Myfyrwyr y DU **

Gwna gais am becn cymorth ychwanegol drwy gynllun Bwrsariaeth GIG Cymru. (**amodau yn berthnasol)



abertawe.ac.uk/benthyciadau-a-grantiau/cwrs-a-ariennir-gan-y-gig



Cyfleoedd Byd-eang ar gael †



Cyfleoedd Lleoliad Gwaith neu Interniaeth



Ysgoloriaethau/Bwrsariaethau Cymraeg ar gael



Cynigion Cyd-destunol ar gael

Rhestrir y manylion llawn am y gofyniad mynediad a nodweddion y cwrs yn y **Grid Cyfeirnodu Cysiau (tudalen 162)†**



Cynnig Nodweddriadol: BBB
(Mae cyswrtiau iechyd neu sy'n gysylliedig â gwyddoniaeth yn ddymunol.)

BSc Anrhydedd

- ▲◆ Nyrsio (Iechyd Meddwl)
- ▲ Nyrsio (Iechyd Meddwl) (Dysgu Gwasgareddig)*

- ▲ 3 BLYNEDD Amser-Llawn
- ◆ 4 BLYNEDD Rhan-Amser

Am y codau cwrs UCAS unigol, gweler tudalen we'r cwrs

GYRFAOEDD YN Y DYFODOL:

Mae Prifysgol Abertawe wedi'i chomisiynu i hyfforddi Nyrsys Iechyd Meddwl ar gyfer Gweithlu GIG Cymru. Cyflog cychwynnol yw £27,055, gyda chyfleoedd i ddatblygu gyrfa ac arbenigo.

NYRSIO (OEDOLION)

CAMPWS PARC SINGLETON

Bydd y radd hon a ariennir yn llawn yn dy hyfforddi i fod Nyrs ar gyfer Oedolion, gan arwain yn uniongyrchol at yrfa foddhaus a hynod fedrus mewn amrywiaeth o leoliadau clinigol a chymunedol.

Mae Nyrsio Oedolyn yn broffesiwn amrywiol a hanfodol.

Yn ein cyfleusterau ardderchog, sy'n dynwared y gweithle mewn ffordd realistig, byddi di'n dysgu am anghenion cyfannol pobl o oedolaeth gynnar i henaint ac yn datblygu'r sgiliau proffesiynol i asesu, cynllunio, darparu a gwerthuso gofal nyrsio yn seiliedig ar dystiolaeth sy'n hyrwyddo iechyd a lles oedolion sydd â chyflyrau aciwt a chronig.

Byddi di'n treulio tua hanner dy gwrs ar leoliadau clinigol yn y GIG a'r sector annibynnol, mewn ysbytai a lleoliadau cymunedol, a fydd yn dy alluogi i fireinio'r sgiliau ymarferol sydd eu hangen arnat i ddechrau dy yrfa mewn modd hyderus.

Gwneud Cais am Nyrsio

Wrth gyflwyno cais am y cwrs hwn, dylet ti ddangos dy fod ti'n deall rôl dy nyrsys oedolion ac yn deall pwysigrwydd gwerthoedd GIG Cymru. Dylai dy gais esbonio pam rwy'ti'n meddwl y byddi di'n gwneud nyrs dda a dangos dy ymrwymiad i'r proffesiwn.

Mae achrediaidau'n cynnwys:

NMC Nursing & Midwifery Council

^ Yn amodol ar gymeradwyaeth

MAE MODIWLAU NODWEDDIADOL YN CYNNWYS:

Blwyddyn 1

- Cyd-destunau Gofal Oedolion
- Cyflwyniad i Ofal Iechyd a Nyrsio Oedolion
- Deall Iechyd a Salwch

Blwyddyn 2

- Gofal Acíwt i Oedolion
- Gofalu am Oedolion sydd â Chyflwr Hirdymor ac Anghenion Gofal Lliniarol
- Sicrhau Gofal o Safon

Blwyddyn 3

- Gofalu am Oedolyn sydd ag Anghenion Cymhleth
- Paratoi at Ymarfer Proffesiynol
- Ymarfer Nyrsio Oedolyn Uwch

Darllen ein canllaw pwnc yma:



*Gall ymgeiswyr yn ardal Bwrdd Iechyd Prifysgol Hywel Dda ymgymryd â'r cwrs hwn drwy Ddysgu Gwasgaredig. Gan gymryd ymagwedd dysgu cyfunol, byddi di'n ymgymryd â chyflleoedd i ddysgu wrth ymarfer mewn amrywiaeth o amgylcheddau, wedi dy gefnogi gan oruchwylwyr ymarfer, yn agystal ag addysgu wyneb-yn-wyneb ar draws yr ardal leol, wedi'u cefnogi gan ein platform dysgu ar y cwmwl drwyddi draw.



GIG
CYMRU
NHS
WALES

DIM FFOEDD DYSGU:
Myfyrwyr y DU **

Gwna gais am becyn cymorth ychwanegol drwy gynllun Bwrsariaeth GIG Cymru. (**amodau yn berthnasol)



abertawe.ac.uk/benthyciadau-a-grantiau/cwrs-a-ariennir-gan-y-gig



Cyfleoedd Byd-eang ar gael †



Cyfleoedd Lleoliad Gwaith neu Interniaeth



Ysgoloriaethau/Bwrsariaethau Cymraeg ar gael



Cynigion Cyd-destunol ar gael

Rhestrir y manylion llawn am y gofyniad ymnediad a nodweddion y cwrs yn y **Grid Cyfeirnod Cysriau (tudalen 162)**†



Cynnig Nodweddiadol: BBB
(Mae cysriau iechyd neu sy'n gysylliedig â gwyddoniaeth yn ddymunol)

BSc Anrhydedd

- ▲◆ Nyrsio (Oedolion) (Campws Parc Singleton, Abertawe)
- ▲◆ Nyrsio (Oedolion) (Campws Dewi Sant, Caerfyrddin)
- ▲◆ Nyrsio (Oedolion) (Dysgu Gwasgaredig)*

▲ 3 BLYNEDD Amser-Llawn

◆ 4 BLYNEDD Rhan-Amser

Am y codau cwrs UCAS unigol, gweler tudalen we'r cwrs

GYRFAOEDD YN Y DYFODOL:

Mae Prifysgol Abertawe wedi'i chomisiynu i hyfforddi Nyrsys Oedolion ar gyfer Gweithlu GIG Cymru. Cyflog cychwynnol y GIG yw £27,055 (Band 5), gyda chyfleoedd i ddatblygu gyrfa



Mikey Denman

NYRSIO (OEDOLION) GRADDEDIG

Ar y rhestr fer ar gyfer Gwobr Student Nursing Times am Fyfyriwr Nyrsio'r Flwyddyn (Oedolion) 2021

I ddysgu mwy am ein storïau myfyrwyr, gweler:

 abertawe.ac.uk/astudio/ein-storïau-myfyrwyr

Roedd hi'n teimlo fel braint cael cynifer o gyfleoedd, profiadau a chymorth drwy gydol fy nghyfnod fel myfyriwr nyrsio yn Abertawe. Mae'r Brifysgol, sefydliadau cysylltiedig, y staff, fy nghyd-fyfyrwyr a chleifion o'n GIG ni wedi fy siapio i fod yn nyrs damweiniau ac achosion brys yr ydwi i heddiw.

Fel siaradwr Cymraeg, mae Prifysgol Abertawe a'r Coleg Cymraeg wedi cynnig cyfleoedd anhygoel i mi, fel bod yn rhan o'r rhaglen ddogfen 'Nyrsys' ar S4C. Roedd yn brofiad bythgofiadwy. Rwyf hefyd wedi derbyn cyfleoedd i gynrychioli'r Coleg Cymraeg a Phrifysgol Abertawe trwy rannu fy mhrofiadau fel myfyriwr nyrsio gyda darpar fyfyrwyr mewn ysgolion. Cefais fy newis i fod yn gynrychiolydd ar dîm Academi Myfyrwyr Arweiniol y Brifysgol. Ers hynny, rwyf wedi cael gwahoddiad i siarad mewn cynhadledd ynghylch pwysigrwydd yr iaith Gymraeg ym maes arweinyddiaeth.

Ar ôl canlyniadau gwych a chefnogaeth heb ei hail ar y modiwl cyntaf, gwnes i astudio trwy gyfrwng y Gymraeg, rwyf wedi penderfynu ysgrifennu fy holl draethodau yn y Gymraeg. Mae'r gefnogaeth Gymraeg yn rhagorol gan gynnwys fy nhiwtor personol Cymraeg a'r darlithwyr eraill sy'n rhoi naws gartrefol i Brifysgol Abertawe.

Gwnes i dderbyn Ysgoloriaeth Cymhelliant y Coleg Cymraeg Cenedlaethol. Mae'r ysgoloriaeth yn golygu fy mod wedi gallu parhau â fy astudiaethau trwy gyfrwng y Gymraeg sydd wedi gwneud fy mhrofiad gymaint yn well. O safbwynt ariannol, mae derbyn £500 y flwyddyn ar ben Bwsariaeth GIG Cymru dros gyfnod fy ngradd wedi fy helpu'n sylweddol i leihau'r baich hwnnw.

NYRSIO (PLANT)

CAMPWS PARC SINGLETON

Bydd y radd hon a ariennir yn llawn yn dy hyfforddi i fod Nyrs ar gyfer Plant, gan arwain yn uniongyrchol at yrfa foddhaus a hynod fedrus mewn amrywiaeth o leoliadau clinigol a chymunedol.

Mae Nyrsio plant yn broffesiwn amrywiol a hanfodol.

Yn ein cyfleusterau ardderchog, sy'n dynwared y gweithle mewn ffordd realistig, byddi di'n dysgu am anghenion iechyd a llesiant holistaidd plant, pobl ifanc a'u teuluoedd ac yn datblygu'r sgiliau proffesiynol i ddarparu gofal nyrsio o safon uchel sy'n seiliedig ar dystiolaeth a mesurau diogelu iechyd.

Byddi di'n treulio tua hanner dy gwrs ar leoliadau clinigol yn y GIG a'r sector annibynnol, mewn ysbytai a lleoliadau cymunedol, a fydd yn dy alluogi i fireinio'r sgiliau ymarferol sydd eu hangen arnat i ddechrau dy yrfa mewn modd hyderus.

Gwneud Cais am Nyrsio

Wrth gyflwyno cais am y cwrs hwn, dylet ti ddangos dy fod ti'n deall rôl y nyrsys plant ac yn deall pwysigrwydd gwerthoedd GIG Cymru. Dylai dy gais esbonio pam rwyf ti'n meddwl y byddi di'n gwneud nyrs dda a dangos dy ymrwymiad i'r proffesiwn.

MAE MODIWLAU NODWEDDIADOL YN CYNNWYS:

Blwyddyn 1

- Cyd-destunau Gofal Plant
- Cyflwyniad i Nyrsio a Gofal Iechyd i Blant
- Deall Iechyd a Salwch Plant

Blwyddyn 2

- Gofal Aciwt i Blant
- Gofalu am Blant sydd â Chyflwr Hirdymor ac Anghenion Gofal Lliniarol
- Sicrhau Gofal o Safon i Blant

Blwyddyn 3

- Gofalu am Blentyn ag Anghenion Cymhleth
- Paratoi at Ymarfer Proffesiynol
- Ymarfer Nyrsio Uwch Plant

Darllen ein canllaw pwnc yma:



Mae achrediaidau'n cynnwys:

NMC Nursing & Midwifery Council



DIM FFOEDD DYSGU:
Myfyrwyr y DU **

Gwna gais am becyn cymorth ychwanegol drwy gynllun Bwrsariaeth GIG Cymru. (**amodau yn berthnasol)



abertawe.ac.uk/benthyciadau-a-grantiau/cwrs-a-ariennir-gan-y-gig



Cyfleoedd Byd-eang ar gael †



Cyfleoedd Lleoliad Gwaith neu Interniaeth



Ysgoloriaethau/Bwrsariaethau Cymraeg ar gael



Cynigion Cyd-destunol ar gael

Rhestrir y manylion llawn am y gofyniad mynediad a nodweddion y cwrs yn y **Grid Cyfeirnod Cysiau (tudalen 162)†**



Cynnig Nodweddiadol: BBB
(Mae cysiau iechyd neu sy'n gysylltiedig â gwyddoniaeth yn ddymunol.)

BSc Anrhydedd

▲ ◆ Nyrsio (Plant)

▲ 3 BLYNEDD Amser-Llawn

◆ 4 BLYNEDD Rhan-Amser

Am y codau cwrs UCAS unigol, gweler tudalen we'r cwrs

GYRFAOEDD YN Y DYFODOL:

Mae Prifysgol Abertawe wedi'i chomisiynu i hyfforddi Nyrsys Plant ar gyfer Gweithlu GIG Cymru. Cyflog cychwynnol y GIG yw £27,055 (Band 5), gyda chyfleoedd i ddatblygu gyrfa.

OSTEOPATHEG

CAMPWS PARC SINGLETON

Bydd gradd mewn Osteopathi yn rhoi'r wybodaeth, a'r sgiliau sydd eu hangen arnat i ddod yn osteopath cofrestredig gyda'r Cyngor Osteopathig Cyffredinol.

Mae osteopathiaid yn gymwysedig i roi diagnosis o ystod eang o broblemau iechyd a'u trin drwy therapi â llaw a therapi corfforol, ymarferion wedi'u teilwra, adsefydlu, a chynghor.

Yn ein cyfleusterau ardderchog, sy'n dynwared y gweithle mewn ffordd realistig, byddi di'n meithrin dealltwriaeth drylwyr o anatomeg, ffisioleg a phatholeg ynghyd â thechnegau archwilio clinigol rhagorol, drwy gyfuno gwaith academiaidd manwl â sgiliau clinigol ymarferol helaeth.

Ymhlith ein cyfleusterau o'r radd flaenaf mae clinig osteopatheg cwbl weithredol yn yr Academi Iechyd a Llesiant Arbryn, a fydd yn darparu amgylchedd diogel i ddatblygu dy sgiliau a dy hyder wrth i ti roi dy wybodaeth ddamcaniaethol ar waith.

Byddi di hefyd yn elwa o'r cyfle i weithio mewn lleoliad integredig y GIG yn dy flwyddyn olaf.

Gwneud Cais am Osteopatheg

Wrth gyflwyno cais am y cwrs hwn, dylai dy gais esbonio pam rwyd ti'n meddwl y byddi di'n gwneud osteopath da a dangos dy ymrwymiad i'r proffesiwn.

MAE MODIWLAU NODWEDDIADOL YN CYNNWYS:

Blwyddyn 1

- Anatomi a Ffisioleg
- Datblygiad Personol a Phroffesiynol
- Sgiliau Osteopatheg

Blwyddyn 2

- Biomecaneg Glinigol a Delweddu
- Pathoffisioleg a Therapiwteg
- Sgiliau Osteopatheg

Blwyddyn 3

- Cymhwyso Ymarfer ar Sail Tystiolaeth
- Datblygu Sgiliau Rheoli Busnes
- Sgiliau Osteopatheg

Blwyddyn 4

- Portffolio Datblygiad Personol a Phroffesiynol
- Traethawd Hir
- Ymarfer Osteopatheg Ymreolaethol

Darllen ein canllaw pwnc yma:



Mae achrediaidau'n cynnwys:



General
Osteopathic
Council



Cyfleoedd Byd-eang ar gael †



Cyfleoedd Lleoliad Gwaith neu Interniaeth

Rhestrir y manylion llawn am y gofyniad mynediad a nodweddion y cwrs yn y **Grid Cyfeirnod Cyrsiau (tudalen 162)**†



Cynnig Nodweddiadol: **BBB**
(gan gynnwys Addysg Gorfforol neu Wyddor Fiolegol)

M.Ost Anrhydedd

◆ Osteopatheg

◆ 4 BLYNEDD

Am y côd cwrs UCAS unigol, gweler tudalen we'r cwrs

GYRFAOEDD YN Y DYFODOL:

Mae'r rhan fwyaf o osteopathiaid cofrestredig yn gweithio yn y sector preifat. Gall osteopath cymwysedig ddisgwyl cyflog cychwynnol o £25,000.

PEIRIANNEG (BEng) GYFFREDINOL

CAMPWS Y BAE

Mae ein gradd Peirianeg Gyffredinol yn cynnig addysg eang mewn dulliau peirianeg hanfodol gyda chyfle i arbenigo, gan gynnig llawer iawn o hyblygrwydd wrth ddewis llwybr gyrfa cyffrous mewn ystod o sectorau peirianeg traddodiadol a'r rhai sy'n dod i'r amlwg. Gan gydnabod bod sgiliau technegol yn un elfen yn unig o gymhwysedd peiriannydd newydd, bydd y radd hon yn helpu graddedigion i lywio arloesi technegol a newid sefydliadol.

Nod y cwrs yw annog graddedigion i ddatblygu'n beirianwyr moesegol sy'n deall eu heffaith ar y byd a'i effaith arnyn nhw.

Byddi di'n dysgu mecatroneg, dylunio digidol, dylunio mecanyddol a systemau rheoli, gan dy alluogi i ddylunio ac adeiladu systemau awtomataidd cymhleth.

Byddi di'n archwilio dylunio creadigol; tra'n cael profiad ymarferol ym maes dylunio peirianeg, dysgu am reoli mewn byd digidol a gweithio ar y cyd â phartneriaid diwydiant a myfyrwyr o Texas A&M ar ddylunio peirianeg byd-eang.

Bydd gen ti'r chyfle i archwilio pwnc o dy ddewis yn fanylach gyda'r opsiwn i arbenigo mewn Gweithgynhyrchu, Rheoli Peirianeg, Peirianeg Awyrfod neu Sifil.

MAE MODIWLAU NODWEDDIADOL YN CYNNWYS:

Blwyddyn 1

- Cryfder Deunyddiau
- Cyflwyniad i Electromagnetig
- Dadansoddiad Cylchdaith
- Dylunio Peirianeg Integredig Cynaliadwy
- Mecaneg Peirianeg

Blwyddyn 2

- Dylunio ar gyfer Peirianeg Feddygol
- Menter a Chreadigrwydd
- Peirianeg gyda Chymorth Cyfrifiadur

Blwyddyn 3

- Dylunio a Rheoli Peirianeg Integredig Cynaliadwy
- Dylunio Peirianeg Fyd-eang
- Gwyddor Data ar gyfer Peirianwyr
- Rheoli Arloesedd



Blwyddyn Sylfaen ar gael – am fanylion llawn, gweler tudalennau 58-63



Cyfleoedd Byd-eang ar gael †



Cyfleoedd Lleoliad Gwaith neu **Interniaeth** ar gael



Ysgoloriaethau/Bwrsariaethau Cymraeg ar gael

Rhestrir y manylion llawn am y gofyniad mynediad a nodweddion y cwrs yn y **Grid Cyfeirnod Cysiau (tudalen 162)†**



Cynnig Nodweddialdol:

BEng: ABB-BBB (gan gynnwys Mathemateg)

MEng: AAB (gan gynnwys Mathemateg)

BEng Anrhydedd

- ▲ Peirianeg
- ◆ Peirianeg (gyda Blwyddyn mewn Diwydiant/Dramor)
- ◆ Peirianeg (gyda Blwyddyn Sylfaen)

Opsionau Blwyddyn Sylfaen:

- ▲ Peirianeg
- ◆ Peirianeg gan ohirio dewis arbenigedd

▲ 3 BLYNEDD ◆ 4 BLYNEDD

Am y codau cwrs UCAS unigol, gweler tudalen we'r cwrs

GYRFAOEDD YN Y DYFODOL:

- Peiriannydd Digidol
- Peiriannydd Gweithgynhyrchu
- Peiriannydd Integredig
- Peiriannydd Mecatroneg
- Rheoli Peirianeg
- Rheolwr Prosiect

PEIRIANNEG: AWYROFOD

CAMPWS Y BAE

Mae ein gradd mewn Peirianeg Awyrofod yn rhoi hyfforddiant arbenigol i ti ar theori a gweithrediaid cerbydau awyrennol, o awyrennau a yrrir gan jetiau a phropelerau i gleiderau a hofrenyddion.

Byddi di'n dysgu am y daith beirianeg lawn, o'r cysyniad ar y tir i'w rheoli yn yr awyr. P'un a yw dy brif ddiddordeb yn ymwneud â dylunio, dadansoddi, profi neu hedfan, mae gan Brifysgol Abertawe rywbeth at ddant pawb.

Mae'r radd wedi'i achredu'n broffesiynol a chwrs aml-ddisgyblaethol hwn yn treiddio i atmosffer ein planed a'r cosmos y tu hwnt gan ddefnyddio enghreifftiau go iawn, yn ogystal â'r technolegau sydd eu hangen i'w harchwilio.

Wrth i ti fynd yn dy flaen drwy'r cwrs, bydd y galluoedd dadansoddi y byddi di'n eu datblygu yn cyfuno â phrofiad ymarferol o ddefnyddio cyfarpar o'r radd flaenaf, gan feithrin sgiliau sy'n hanfodol i sicrhau cyflogaeth mewn diwydiant awyrofod ehangach.

Yn dy flwyddyn gyntaf, byddi di'n cael gwers hedfan, a thrwy gydol dy gwrs byddi di'n gweithio â chyfleusterau fel Efelychwr Hedfan Peirianeg Merlin MPX521, Injan JetCat P120 a'n labordy twnnel gwynt pwrpasol newydd sy'n cynnwys cyfarpar aerodynameg arbrofol o'r radd flaenaf.

Ar gyfer dy ail flwyddyn o astudio, fe fyddi di'n gallu arbenigo mewn ffrwd peirianeg awyrofod benodol: Gofod, Deunyddiau/Gyriant neu Strwythurol/Cyfrifiadol.

MAE MODIWLAU NODWEDDIADOL YN CYNNWYS:

Blwyddyn 1

- Cyflwyniad i Beirianeg Awyrofod
- Dosbarthiadau Dylunio a Labordy
- Dylunio Peiriannydd
- Mecaneg Hylifau
- Thermodynameg

Blwyddyn 2

- Aerodynameg
- Mecaneg Strwythurol ar gyfer Peirianwyr Awyrofod
- Peirianeg gyda Chymorth Cyfrifiadol
- Rheoli Awyrofod
- Systemau Awyrofod

Blwyddyn 3

- Deunyddiau Perfformiad Uchel a Dethol
- Dynameg Nwyon
- Gyriant
- Gyriant Gofod a Systemau Pŵer
- Systemau Lloerenni



Blwyddyn Sylfaen ar gael – am fanylion llawn, gweler tudalennau 58-63



Cyfleoedd Byd-eang ar gael †



Cyfleoedd Lleoliad Gwaith neu Interniaeth ar gael



Ysgoloriaethau/Bwrsariaethau Cymraeg ar gael

Rhestrir y manylion llawn am y gofyniad mynediad a nodweddion y cwrs yn y **Grid Cyfeirnod Cysiau (tudalen 162)†**



Cynnig Nodweddiadol:
BEng: ABB-BBB (gan gynnwys Mathemateg)
MEng: AAB (gan gynnwys Mathemateg)

BEng Anrhydedd

- ▲ Peirianeg Awyrofod
- ◆ Peirianeg Awyrofod (gyda Blwyddyn mewn Diwydiant/Dramor)
- ◆ Peirianeg Awyrofod (gyda Blwyddyn Sylfaen)

MEng Anrhydedd

- ◆ Peirianeg Awyrofod
- ★ Peirianeg Awyrofod (gyda Blwyddyn mewn Diwydiant/Dramor)

▲ 3 BLYNEDD ◆ 4 BLYNEDD ★ 5 MLYNEDD

Am y codau cwrs UCAS unigol, gweler tudalen we'r cwrs

GYRFAOEDD YN Y DYFODOL:

- Gwyddonydd Rocedi
- Peiriannydd Amddiffyn
- Peiriannydd Dylunio Awyrennau
- Peiriannydd Dylunio Lloerenni
- Peiriannydd Profion Hedfan
- Peiriannydd Systemau Awyrennau

Mae achrediaidau'n cynnwys:



PEIRIANNEG: BIOFEDDYGOL

CAMPWS Y BAE

Mae Peirianeg Biofeddygol yn cymhwyso egwyddorion peirianeg at y corff dynol, er mwyn gweithio tuag at fath soffistigedig a phersonol o ofal iechyd yn y dyfodol.

Mae'n cyfuno peirianeg â'r offerynnau a ddefnyddir mewn meddygaeth fodern, gyda'r nod o greu technolegau newydd pwysig a fydd yn cael effaith ar fywydau pob un ohonom ac yn ymestyn ein hoes.

Mae'r radd hon yn dy baratoi ar gyfer gyrfa sy'n llawn boddhad mewn amrywiaeth o sectorau. Byddi di'n meithrin sgiliau craidd peirianeg gan ddysgu am anatomi, ffisioleg a chyfathrebu â chlinigwyr.

Mae tair prif thema i'n graddau mewn Peirianeg Biofeddygol:

Biomecaneg a deunyddiau – datblygu a dadansoddi deunyddiau er mwyn iddynt fod yn gryf ac yn fiogydnaws;

Offeryniaeth – meintioli technegau diagnostig a therapiwtig uwch;

Biobrosesau – manylu ar brosesau ffisegol, cemegol a biolegol pwysig yn y corff dynol.

MAE MODIWLAU NODWEDDIADOL YN CYNNWYS:

Blwyddyn 1

- Cyflwyniad i Beirianeg Ddeunyddiau
- Dulliau Rhifiadol ar gyfer Peirianwyr Biofeddygol
- Ffisioleg Ddynol
- Gwyddor Peirianeg Gemegol
- System Niwrogyhyrsgerbydol Dynol

Mae achrediadau'n cynnwys:



Blwyddyn 2

- Bioleg Celloedd a Mecaneg Celloedd i Beirianwyr
- Dulliau Ystadegol mewn Peirianeg
- Dylunio ar gyfer Peirianeg Feddygol
- Llif Hylifol
- Modelu Proses

Blwyddyn 3

- Dylunio Cynnyrch gyda Chymorth Cyfrifiadur
- Peirianeg Meinweoedd
- Prosiect Dylunio Grŵp Peirianeg Feddygol
- Rheoli Peirianeg
- Technolegau Mewnblaniadau a Phrosthethig

Darllen ein canllaw pwnc yma:



**RHAGOLYGN
GRADDEDIGION**

(Times Good University
Guide 2023)

✓ **Blwyddyn Sylfaen** ar gael – am fanylion llawn, gweler tudalennau 58-63

✈️ **Cyfleoedd Byd-eang** ar gael †

📁 **Cyfleoedd Lleoliad Gwaith** neu **Interniaeth** ar gael

💬 **Ysgoloriaethau/Bwrsariaethau Cymraeg** ar gael

Rhestrir y manylion llawn am y gofyniad mynediad a nodweddion y cwrs yn y **Grid Cyfeirnod Cyrsiau (tudalen 162)†**

🔍 **Cynnig Nodweddialol:**
BEng: ABB-BBB (gan gynnwys Mathemateg)
MEng: AAB (gan gynnwys Mathemateg)

BEng Anrhydedd

- ▲ Peirianeg Biofeddygol
- ◆ Peirianeg Biofeddygol (gyda Blwyddyn mewn Diwydiant/Dramor)
- ◆ Peirianeg Biofeddygol (gyda Blwyddyn Sylfaen)

MEng Anrhydedd

- ◆ Peirianeg Biofeddygol
- ★ Peirianeg Biofeddygol (gyda Blwyddyn mewn Diwydiant/Dramor)

▲ 3 BLYNEDD ◆ 4 BLYNEDD ★ 5 MLYNEDD

Am y codau cwrs UCAS ynig, gweler tudalen we'r cwrs

GYRFAOEDD YN Y DYFODOL:

- Gwyddonydd Ymchwil Feddygol
- Peiriannydd Adsefydlu
- Peiriannydd Bioddeunyddiau
- Peiriannydd Biofeddygol
- Peiriannydd Dylunio Prosthethigau
- Peiriannydd/Gwyddonydd Clinigol

PEIRIANNEG: ELECTRONIG A THRYDANOL

CAMPWS Y BAE

O'r We Fyd-eang a rhwydweithiau ffôn symudol 5G, i ddyfeisiau symudol, cerbydau trydanol, a ffynonellau ynni adnewyddadwy, mae Peirianeg Electronig a Thrydanol yn llywio'r byd o'n cwmpas.

Mae galw mawr am raddedigion Peirianeg Electronig a Thrydanol medrus ac mae cyfleoedd iddynt weithio ym mhob cwr o'r byd.

Bydd y radd hon yn dy hyfforddi ar gyfer gyrfa mewn swyddi ym maes electronig a thrydanol mewn amrywiaeth o sectorau.

Wrth i ti fynd yn dy flaen drwy'r cwrs, bydd y galluoedd dadansoddol y byddi di'n eu datblygu yn cyfuno â phrofiad ymarferol o ddefnyddio cyfarpar arbenigol soffistigedig, gan feithrin sgiliau sy'n hanfodol i sicrhau cyflogaeth yn y diwydiant ehangach.

Byddi di'n dod yn gyfarwydd â nifer o labordai, o'n labordy electronig ein hunain a'r cyfleuster gwneuthuro byrddau cylched brintiedig, i labordy Electroneg Pŵer a Systemau Pŵer Wolfson, a'r labordy Dinas Glyfar ac Antena yn ogystal â chyfleusterau dihalog a realir o'r radd flaenaf ar gyfer lled-ddargludyddion yn CISM.

MAE MODIWLAU NODWEDDIADOL YN CYNNWYS:

Blwyddyn 1

- Dadansoddiad Cylchdaith
- Dylunio Digidol
- Micro-reolyddion
- Offeryniaeth a Rheoli
- Peirianeg Bŵer

Blwyddyn 2

- Cylchedau Electronig
- Peirianeg Meddalwedd
- Systemau Rheoli
- Technoleg Lled-ddargludyddion
- Ymarfer Dylunio Grŵp

Blwyddyn 3

- Cyfathrebu
- Dylunio IC
- Electroneg Pŵer
- Rheoli Peirianeg
- Systemau Pŵer



✓ Blwyddyn Sylfaen ar gael – am fanylion llawn, gweler tudalennau 58-63

✈️ Cyfleoedd Byd-eang ar gael †

📁 Cyfleoedd Lleoliad Gwaith neu Interniaeth ar gael

💬 Ysgoloriaethau/Bwrsariaethau Cymraeg ar gael

Rhestrir y manylion llawn am y gofyniad mynediad a nodweddion y cwrs yn y **Grid Cyfeirnod Cysiau (tudalen 162)†**

🔍 Cynnig Nodweddiadol:
BEng: ABB-BBB (gan gynnwys Mathemateg)
MEng: AAB (gan gynnwys Mathemateg)

BEng Anrhydedd

- ▲ Peirianeg Electronig a Thrydanol
- ◆ Peirianeg Electronig a Thrydanol (gyda Blwyddyn mewn Diwydiant/Dramor)
- ◆ Peirianeg Electronig a Thrydanol (gyda Blwyddyn Sylfaen)

MEng Anrhydedd

- ◆ Peirianeg Electronig a Thrydanol
- ★ Peirianeg Electronig a Thrydanol (gyda Blwyddyn mewn Diwydiant/Dramor)

▲ 3 BLYNEDD ◆ 4 BLYNEDD ★ 5 MLYNEDD

Am y codau cwrs UCAS unigol, gweler tudalen we'r cwrs

GYRFAOEDD YN Y DYFODOL:

- Dadansoddwr Systemau
- Dyluniad System Electronig
- Gweithgynhyrchu ac Amddiffyn
- Peiriannydd Modurol
- Peiriannydd Rheoli ac Offeryniaeth
- Roboteg ac Awtomeiddio

Mae achrediau'n cynnwys:



PEIRIANNEG: FECANYDDOL

CAMPWS Y BAE

Mae peirianwyr mecanyddol yn trawsnewid syniadau arloesol yn ddyfeisiadau sy'n torri tir newydd. Mae'r ddisgyblaeth yn helpu i ddyfeisio, dylunio a chynhyrchu llawer o'r peiriannau a ddefnyddiwn yn feunyddiol.

Mae'r radd hon yn dy baratoi ar gyfer gyrfa sy'n llawn boddhad mewn amrywiaeth o sectorau peirianeg.

Fel myfyriwr yn astudio ar gyfer ein gradd mewn Peirianeg Fecanyddol, byddi'n meithrin y sgiliau sydd eu hangen arnat i ddilyn gyrfa fuddiol mewn amrywiaeth o sectorau, gan gynnwys ynni modurol/gweithgynhyrchu cyfleustodau, peirianeg feddygol ac awyrfodol.

Byddi di'n datblygu galluoedd dadansoddi a datrys problemau, ar yr un pryd â chael profiad ymarferol o gyfarpar uwch. Byddi di'n dysgu defnyddio'r sgiliau hyn i fynd i'r afael â heriau dylunio yn y byd go iawn. Byddi di'n meithrin sgiliau sy'n hanfodol i sicrhau cyflogaeth yn y diwydiant hwn sy'n newid yn gyflym.

Byddi di'n gweithio'n agos â'n cyfleusterau o'r radd flaenaf drwy gydol dy amser yn Abertawe. Ymhlith y rhain mae labordy hylifau, ystafell profi peiriannau, argraffwr 3D, penset realiti rhithwir, robotiaid diwydiannol, System Seiber-Ffisegol – "Ffatri'r Dyfodol".

MAE MODIWLAU NODWEDDIADOL YN CYNNWYS:

Blwyddyn 1

- Dosbarthiadau Dylunio a Labordy
- Dylunio Peirianyddol
- Integreiddio Data mewn Systemau Mecanyddol
- Mecaneg Hylifol
- Thermodynameg

Blwyddyn 2

- Dylunio Elfennau Peiriannau
- Dadansoddiad Straen
- Peirianeg gyda Chymorth Cyfrifiadur
- Systemau Dynameg
- Technoleg Gweithgynhyrchu

Blwyddyn 3

- Cinemateg a Rhaglennu ar gyfer Robotiaid
- Diwydiant 4.0
- Dylunio Peirianeg Fecanyddol
- Gweithgynhyrchu Optimeiddiad
- Rheoli Peirianeg

93%

O RADDEDIGION YN GWEITHIO, YN ASTUDIO A/NEU'N YMGYMRŶD Â GWEITHGAREDDAU ERAILL MEGIS TEITHIO 15 MIS AR ÔL GADAEL PRIFYSGOL ABERTAW (HESA 2022)



Blwyddyn Sylfaen ar gael – am fanylion llawn, gweler tudalennau 58-63



Cyfleoedd Byd-eang ar gael †



Cyfleoedd Lleoliad Gwaith neu Interniaeth ar gael



Ysgoloriaethau/Bwrsariaethau Cymraeg ar gael

Rhestrir y manylion llawn am y gofyniad mynediad a nodweddion y cwrs yn y **Grid Cyfeirnod Cysiau (tudalen 162)†**



Cynnig Nodweddiadol:
BEng: ABB-BBB (gan gynnwys Mathemateg)
MEng: AAB (gan gynnwys Mathemateg)

BEng Anrhydedd

- ▲ Peirianneg Fecanyddol
- ◆ Peirianneg Fecanyddol (gyda Blwyddyn mewn Diwydiant/Dramor)
- ◆ Peirianneg Fecanyddol (gyda Blwyddyn Sylfaen)

MEng Anrhydedd

- ◆ Peirianneg Fecanyddol
- ★ Peirianneg Fecanyddol (gyda Blwyddyn mewn Diwydiant/Dramor)

▲ 3 BLYNEDD ◆ 4 BLYNEDD ★ 5 MLYNEDD

Am y codau cwrs UCAS unigol, gweler tudalen we'r cwrs

GYRFAOEDD YN Y DYFODOL:

- Peiriannydd Cynnal a Chadw
- Peiriannydd Mecanyddol
- Peiriannydd Modurol
- Peiriannydd Mwyngloddio
- Technegydd Gweithydd

Mae achrediaidau'n cynnwys:



support
inspire
achieve

Institution of
**MECHANICAL
ENGINEERS**

PEIRIANNEG: GEMEGOL

CAMPWS Y BAE

Mae ein gradd mewn Peirianneg Gemegol yn darparu hyfforddiant arbenigol mewn peirianneg proses fodern, gan ddatblygu sgiliau dadansoddi a datrys problemau sy'n hanfodol i gymhwyso peirianneg i ddiwydiant.

Mae peirianwyr cemegol yn cydweithio'n agos â phrosesau sy'n troi deunyddiau crai yn gynhyrchion gwerthfawr i'w defnyddio gan bobl. Mae eu medrau yn sicrhau bod adnoddau naturiol yn cael eu defnyddio'n gynaliadwy, a bod gwaredu cynhyrchion yn cael ei gynnal mewn modd diogel ac yn gyfrifol.

Mae'r cwrs gradd a achredir yn broffesiynol yn darparu gwybodaeth a sgiliau ar draws y sbectrwm llawn o bynciau peirianneg gemegol, sy'n caniatáu i ti gadw dy opsiynau gyrfa ar agor.

Wrth i ti symud ymlaen, bydd dy alluoedd dadansodol cynyddol yn cyfuno â phrofiad ymarferol, gan sefydlu sgiliau sy'n hanfodol i sicrhau cyflogaeth yn y diwydiant peirianneg gemegol ehangach.

Mae ein cyfleusterau peirianneg gemegol soffistigedig yn cynnwys ein Labordy Cemegol Peilot sy'n cynnwys 15 o lwyfannau ar raddfa peilot sy'n cwmpasu ystod eang o weithrediadau uned.

Ymhlith y cyfleusterau eraill o'r radd flaenaf y byddi di'n gweithio â nhw o bosibl mae microsgopeg grym atomig, llwyfannau eplesu, cyseiniant plasmon arwyneb a phroffion adlyniad croeswasgu hydrodynamig.

Mae achrediau'n cynnwys:

IChemE

MAE MODIWLAU NODWEDIADOL YN CYNNWYS:

Blwyddyn 1

- Egwyddorion Prosesau Cemegol
- Labordy Peirianneg Gemegol
- Mecaneg Hylifol
- Sgiliau Peirianneg Gemegol
- Ymwybyddiaeth Amgylcheddol i Beirianwyr

Blwyddyn 2

- Dylunio Adweithyddion
- Gweithrediadau Proses a Chyfarpar Peilot
- Llif Hylifol
- Peirianneg Fiocemegol
- Prosesau Gwahanu

Blwyddyn 3

- Diogelwch ac Atal Colledion
- Prosiect Dylunio Peirianneg Gemegol
- Systemau Gronynnol
- Technolegau Ynni a Charbon Isel

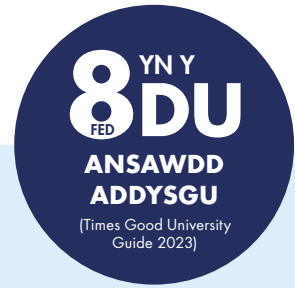

Blwyddyn Sylfaen ar gael – am fanylion llawn, gweler tudalennau 58-63



Cyfleoedd Byd-eang ar gael †



Cyfleoedd Lleoliad Gwaith neu Interniaeth ar gael



Ysgoloriaethau/Bwrsariaethau Cymraeg ar gael

Rhestrir y manylion llawn am y gofyniad mynediad a nodweddion y cwrs yn y **Grid Cyfeirnod Cysiau (tudalen 162)**†



Cynnig Nodweddiadol:
BEng: ABB-BBB (gan gynnwys Mathemateg)
MEng: AAB (gan gynnwys Mathemateg)

BEng Anrhydedd

- ▲ Peirianneg Gemegol
- ◆ Peirianneg Gemegol (gyda Blwyddyn mewn Diwydiant/Dramor)
- ◆ Peirianneg Gemegol (gyda Blwyddyn Sylfaen)

MEng Anrhydedd

- ◆ Peirianneg Gemegol
- ★ Peirianneg Gemegol (gyda Blwyddyn mewn Diwydiant/Dramor)

▲ 3 BLYNEDD ◆ 4 BLYNEDD ★ 5 MLYNEDD

Am y codau cwrs UCAS unigol, gweler tudalen we'r cwrs

GYRFAOEDD YN Y DYFODOL:

- Gwyddonydd Datblygu Cynhyrchion/Prosesau
- Peiriannydd Cemegol
- Peiriannydd Cymwysiadau
- Peiriannydd Petrolewm
- Peiriannydd Ynni
- Rheolwr Peiriannau Technegol

PEIRIANNEG: GWYDDOR DEUNYDDIAU A PHEIRIANNEG

CAMPWS Y BAE

Mae gwyddor deunyddiau yn archwilio sut y gellir strwythur deunydd ar y raddfa ficro, neu hyd yn oed atomig ddylanwadu ar briodweddau terfynol cynnyrch neu gydran a sut mae deunyddiau'n ymateb i ddylanwadau allanol fel llwytho mecanyddol neu'r amgylchedd.

Mae gwyddonwyr deunyddiau'n gweithio ar y genhedlaeth nesaf o ynni solar, batris gwell a cherbydau awyr heb allyriadau. Bydd angen peirianwyr deunyddiau i ddatrys llawer o'r heriau mawr rydym ni'n eu hwynebu fel rhywogaeth.

Byddi di'n cael cyfle i gwrdd â chynrychiolwyr o fwy na 40 o gwmnïau, gan gynnwys Rolls Royce, Tata Steel, BASF, NSG Airbus, Timet a GE, sy'n ein cefnogi trwy ddarlithoedd gwadd a lleoliadau a ariennir. Mae'r partneriaid hyn yn darparu lleoliadau, cyllid ymchwil, mynediad at gyfleusterau a chyngor ac arweiniad i'n myfyrwyr.

Wrth i ti symud ymlaen, bydd dy alluoedd dadansoddol datblygol yn cyfuno â phrofiad ymarferol o offer uwch, gan sefydlu sgiliau sy'n hanfodol i sicrhau cyflogaeth yn y diwydiant ehangach.

Ymhlith ein cyfleusterau o'r radd flaenaf mae cyfarpar blaenllaw ar gyfer pennu nodweddion priodweddau mecanyddol deunyddiau metelaidd, ceramig, polymerig a chyfansawdd.

Mae gennym hefyd amrywiaeth helaeth o labordai sy'n cynnwys microsgopau sganio electronau sydd â galluoedd micro-ddadansoddiad a diffreithiant ôl-wasgariad electronau llawn.

Mae achrediaidau'n cynnwys:



Bydd ymweliadau â Tata Steel, Timet, Ensinger ac Airbus yn rhoi'r cyfle i ti gael profiad o'r byd diwydiant.

MAE MODIWLAU NODWEDDIADOL YN CYNNWYS:

Blwyddyn 1

- Adnoddau Deunyddiau
- Cemeg Offerynnol a Dadansoddi
- Cyflwyniad i Beirianeg Deunyddiau
- Priodweddau Mecanyddol Deunyddiau
- Technoleg Gweithgynhyrchu

Blwyddyn 2

- Anffurfiad Mecanyddol mewn Deunyddiau Adeileddol
- Deunyddiau Cyfrifiadurol
- Deunyddiau Gweithredol a Chlyfar
- Esblygiad a Rheolaeth Micro-strwythurau mewn Deunyddiau Metelaidd
- Polymerau: Strwythurau a Phrosesu

Blwyddyn 3

- Ceramig
- Deunyddiau a Dyfeisiau Optegol Uwch
- Gyriant
- Meteleg Ffisegol o Ddwr
- Micro-strwythurau a Nodweddu
- Rheoli Peirianeg
- Torasgrwn a Blinder

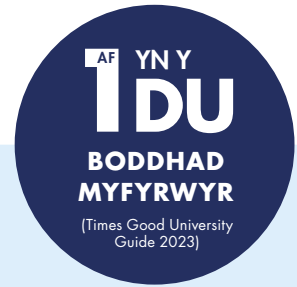

Blwyddyn Sylfaen ar gael – am fanylion llawn, gweler tudalennau 58-63



Cyfleoedd Byd-eang ar gael †



Cyfleoedd Lleoliad Gwaith neu Interniaeth ar gael



Ysgoloriaethau/Bwrsariaethau Cymraeg ar gael

Rhestrir y manylion llawn am y gofyniad mynediad a nodweddion y cwrs yn y **Grid Cyfeirnod Cysiau (tudalen 162)†**



Cynnig Nodweddiadol:
BEng: ABB-BBB
MEng: AAB

BEng Anrhydedd

- ▲ Gwyddor Deunyddiau a Pheirianeg
- ◆ Gwyddor Deunyddiau a Pheirianeg (gyda Blwyddyn mewn Diwydiant/Dramor)
- ◆ Gwyddor Deunyddiau a Pheirianeg (gyda Blwyddyn Sylfaen)

MEng Anrhydedd

- ◆ Gwyddor Deunyddiau a Pheirianeg
- ★ Gwyddor Deunyddiau a Pheirianeg (gyda Blwyddyn mewn Diwydiant/Dramor)

▲ 3 BLYNEDD ◆ 4 BLYNEDD ★ 5 MLYNEDD

Am y codau cwrs UCAS unigol, gweler tudalen we'r cwrs

GYRFAOEDD YN Y DYFODOL:

- Peiriannydd Efelychu/Modelu
- Peiriannydd Gweithgynhyrchu
- Peiriannydd Modur
- Peiriannydd Ymchwil a Dylunio
- Peiriannydd Ynni Adnewyddadwy

PEIRIANNEG: SIFIL

CAMPWS Y BAE

Mae Peirianwyr Sifil yn helpu i adeiladu dyfodol gwell a mwy cynaliadwy ar gyfer y cenedlaethau i ddod trwy ddod â thechnegau datrys problemau yn greadigol a rhagoriaeth dechnegol ynghyd a gweithio gyda nifer o broffesiynau eraill i fynd â'r maen i'r wal.

Bydd dy radd mewn Peirianeg Sifil yn rhoi i ti ystod amrywiol o sgiliau technegol, creadigol a datrys problemau y bydd eu hangen arnat i fod yn rhan o'n dyfodol Peirianeg Sifil.

Fel myfyriwr ar ein gradd Peirianeg Sifil, byddi di'n ennill y sgiliau y bydd eu hangen arnat i weithio mewn amrywiaeth eang o yrfaeodd Peirianeg Sifil a'r tu hwnt.

Byddi di'n dysgu sgiliau dadansodol a dylunio peirianeg sylfaenol wedi'u hatgyfnerthu gan weithgareddau arbrofi yn ein labordai Peirianeg Sifil neilltuol.

Wrth i ti symud ymlaen, byddi di'n datblygu sgiliau peirianeg sifil uwch, gan ei gwneud hi'n bosib i ti roi cynnig ar brosiectau dylunio cymhleth a gynhelir mewn cydweithrediad â llawer o ymgynghoriaethau Peirianeg Sifil blaenllaw.

Yn dy drydedd flwyddyn, byddi di'n datblygu sgiliau ymchwil unigol drwy ymgymryd â phrosiect ymchwil sylweddol. Gallai hyn gynnwys gwaith arbrofol, efelychu cyfrifiadurol neu hyd yn oed bod yn gysylltiedig â diwydiant.

Mae cynnwys ein cwrs yn seiliedig ar ein cefndir cryf mewn ymchwil a chydweithio â diwydiant, ac wedi'i arwain gan ein Bwrdd Cynghori Diwydiannol o arbenigwyr o

gwmnïoedd sy'n cynnwys Arup, Atkins, Mott Macdonald, Kier, BAM Nuttall, WSP a mwy.

MAE MODIWLAU NODWEDDIADOL YN CYNNWYS:

Blwyddyn 1

- Arfer Dylunio a Dadansoddi Cysyniadol
- Arolygu a Dylunio Prifffyrdd Rhagarweiniol
- Dylunio Cysyniadol
- Mecaneg Peirianeg
- Meddwl yn feirniadol a datrys problemau ar sail mathemateg ar gyfer Peirianwyr

Blwyddyn 2

- Dulliau Ystadegol mewn Peirianeg
- Dylunio ac Ymarfer Peirianeg Sifil 1
- Mecaneg Hylifol
- Mecaneg Strwythurol
- Rheoli Peirianeg Sifil

Blwyddyn 3

- Dull Elfen Feidraidd ar gyfer Peirianwyr Sifil
- Dylunio Uwch-adeileddau
- Geomecaneg
- Prosesau Arfordirol a Pheirianeg
- Prosiect Ymchwil

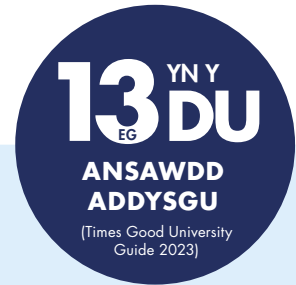

Blwyddyn Sylfaen ar gael – am fanylion llawn, gweler tudalennau 58-63



Cyfleoedd Byd-eang ar gael †



Cyfleoedd Lleoliad Gwaith neu Interniaeth ar gael



Ysgoloriaethau/Bwrsariaethau Cymraeg ar gael

Rhestrir y manylion llawn am y gofyniad mynediad a nodweddion y cwrs yn y **Grid Cyfeirnod Cysiau (tudalen 162)†**



Cynnig Nodweddiantol:
BEng: ABB-BBB (gan gynnwys Mathemateg)
MEng: AAB (gan gynnwys Mathemateg)

BEng Anrhydedd

- ▲ Peirianeg Sifil
- ◆ Peirianeg Sifil (gyda Blwyddyn mewn Diwydiant/Dramor)
- ◆ Peirianeg Sifil (gyda Blwyddyn Sylfaen)

MEng Anrhydedd

- ◆ Peirianeg Sifil
- ★ Peirianeg Sifil (gyda Blwyddyn mewn Diwydiant/Dramor)

▲ 3 BLYNEDD ◆ 4 BLYNEDD ★ 5 MLYNEDD

Am y codau cwrs UCAS unigol, gweler tudalen we'r cwrs

GYRFAOEDD YN Y DYFODOL:

- Peiriannydd Geodechnegol
- Peiriannydd Safle
- Peiriannydd Sifil Ymgynghorol
- Peiriannydd Strwythurol

Mae achrediadau'n cynnwys:



POLISI CYMDEITHASOL

CAMPWS PARC SINGLETON

Yr hyn sydd ei angen ar fodau dynol a'r ffordd y mae cymdeithasau'n diwallu'r anghenion hynny sydd wrth wraidd polisi cymdeithasol. Bydd ein cwrs gradd rhagorol a gydnabyddir yn genedlaethol yn ymchwilio i'r ffordd y mae cymdeithas yn hyrwyddo llesiant ei haelodau, gan ystyried themâu a gwerthoedd fel cyfiawnder cymdeithasol, cydraddoldeb, tegwch, dinasyddiaeth, ochr yn ochr ag elfennau penodol sy'n ganolog i bolisiau fel iechyd, addysg, tai, anabledd, trosedd, tlodi a'r teulu.

Fel myfyriwr Polisi Cymdeithasol, byddi di'n cael dy drwytho mewn amgylchedd ymchwil a dysgu dynamig gan gynnwys cymysgedd amrywiol o bynciau, syniadau a safbwyntiau academaidd.

Bydd cyfleoedd i feithrin cysylltiadau â myfyrwyr o ddisgyblaethau cysylltiedig trwy gydol y cwrs, a byddi di'n meithrin sgiliau ymchwil a dadansoddi ardderchog ac yn dysgu sut i gyfleu dy syniadau'n effeithiol mewn amrywiaeth o fformatau.

Mae'r modiwlau dewisol yn dy alluogi i deilwra dy astudiaethau yn unol â dy ddiddordebau penodol, dy nodau gyrfa ac ochr yn ochr â dy waith academaidd, cei gyfle i gwblhau lleoliad gwaith fel rhan o dy radd. Mae lleoliadau gwaith diweddar wedi cynnwys sefydliadau gwirfoddol, darparwyr tai cymdeithasol ac elusennau.

MAE MODIWLAU NODWEDIADOL YN CYNNWYS:

Blwyddyn 1

- Athroniaeth Polisi Cymdeithasol: Cyflwyniad i Gysyniadau, Syniadau ac Athroniaethau
- Economeg mewn Cymdeithas
- Hanes Polisi Cymdeithasol
- Sgiliau Astudio yn y Gwyddorau Cymdeithasol
- Unigolion a'r Gymdeithas

Blwyddyn 2

- Addysg, Polisi a Chymdeithas
- Defnyddio Tystiolaeth ar gyfer Ymchwil, Polisi Ymarfer
- Polisi Anabledd
- Polisi Iechyd
- Polisi Tai, Cartrefi a Digartrefedd
- Tlodi a Chyfiawnder Cymdeithasol

Blwyddyn 3

- Egwyddorion Polisi Cymdeithasol
- Eiriolaeth, Hawliau a Chynrychiolaeth
- Mudiadau Cymdeithasol, Polisi Cymdeithasol a Newid Cymdeithasol
- Polisi Cymdeithasol mewn Byd sy'n Heneiddio
- Traethawd Hir
- Y Teulu a Phlant: Moeseg a Pholisi



Blwyddyn Sylfaen ar gael – am fanylion llawn, gweler tudalennau 58-62



Cyfleoedd Byd-eang ar gael †



Cyfleoedd Lleoliad Gwaith neu **Interniaeth** ar gael



Ysgoloriaethau/Bwrsariaethau Cymraeg ar gael

Rhestrir y manylion llawn am y gofyniad mynediad a nodweddion y cwrs yn y **Grid Cyfeirnodol Cysiau (tudalen 162)**†



Cynnig Nodweddiadol: BBB

BSc Anrhydedd

- ▲ Polisi Cymdeithasol
- ◆ Polisi Cymdeithasol (gyda Blwyddyn Sylfaen)
- ▲ Cymdeithaseg a Pholisi Cymdeithasol
- ◆ Cymdeithaseg a Pholisi Cymdeithasol (gyda Blwyddyn Sylfaen)
- ▲ Gwleidyddiaeth a Pholisi Cymdeithasol
- ▲ Troseddeg a Pholisi Cymdeithasol
- ◆ Troseddeg a Pholisi Cymdeithasol (gyda Blwyddyn mewn Diwydiant/ Dramor)

▲ 3 BLYNEDD ◆ 4 BLYNEDD

Am y codau cwrs UCAS unigol, gweler tudalen we'r cwrs

GYRFAOEDD YN Y DYFODOL:

- Addysg a Hyfforddiant Proffesiynol e.e. Y Gyfraith, Gwaith Cymdeithasol neu Addysgu
- Cyflogaeth yn y Sector Preifat e.e. Adwerthu, Marchnata a Rheoli Staff
- Cyrff Gwirfoddol/Trydydd Sector
- Gwasanaethau Cyhoeddus
- Y GIG
- Y Gwasanaeth Sifil

RHEOLI BUSNES

CAMPWS Y BAE & CAMPWS PARC SINGLETON

Wyt ti'n gweld dy hun yn cyflawni rôl allweddol mewn cwmni llwyddiannus? Bydd y radd hon yn dy helpu i sefyll allan drwy feddu ar y sgiliau arloesol sydd eu hangen i reoli busnes byd-eang, genedlaethol neu leol.

Mae'n enwog am greu rheolwyr busnes hynod fedrus sy'n meddwl yn fasnachol, gyda chysylltiadau cryf i arbenigwyr diwydiannol, byddwn yn darparu amgylchedd cyfoethog o ddysgu, ac yn darparu cyfleoedd gyrfa.

Mae'r radd yn hyblyg gyda detholiad eang o fodiwlau dewisol yn dy alluogi i lywio'r cwrs gradd tuag at dy nodau gyrfa penodol.

Mae'r ystod o fodiwlau dewisol sydd ar gael yn ymdrin â gwahanol feysydd, gan gynnwys menter ac arloesi, dadansoddeg busnes a chyllid ar gyfer busnes.

Gallwn dy helpu i ddechrau dy fusnes dy hun, gyda'n hamrywiaeth o wasanaethau cymorth sy'n cynnwys gwasanaeth mentora busnes ochr yn ochr â phartneriaid corfforaethol sydd â chyfoeth o brofiad mewn diwydiant.

Bydd gen ti gyfle i dreulio Blwyddyn mewn Diwydiant i ennill profiad diwydiant y byd go iawn, a datblygu dy set sgiliau cyflogadwyedd.

Gelli di hefyd dewis ymdrochi mewn diwylliannau newydd gyda'n Blwyddyn Dramor.

MAE MODIWLAU NODWEDDIADOL YN CYNNWYS:

Blwyddyn 1

- Cyfrifeg ar gyfer Rheolwyr
- Marchnata
- Rheoli Gweithrediadau
- Rheoli Pobl
- Rheoli yn yr Oes Digidol

Blwyddyn 2

- Cyllid Corfforaethol
- Dadansoddi Strategol
- Economeg ar gyfer Busnes
- Llywodraethu a Moeseg Corfforaethol
- Marchnata Digidol

Blwyddyn 3

- Cloddio Data
- Gweithredu Strategol
- Prosiect Blwyddyn Olaf
- Rheoli Arloesol
- Rheoli Prosiect



✓ Blwyddyn Sylfaen ar gael – am fanylion llawn, gweler tudalennau 58-63

✈️ Cyfleoedd Byd-eang ar gael †

📁 Cyfleoedd Lleoliad Gwaith neu Interniaeth ar gael

💬 Ysgoloriaethau/Bwrsariaethau Cymraeg ar gael

Rhestrir y manylion llawn am y gofyniad mynediad a nodweddion y cwrs yn y **Grid Cyfeirnod Cysiau (tudalen 162)†**

🔍 Cynnig Nodweddiadol: ABB-BBB

BSc Anrhydedd

▲ ◆ Rheoli Busnes

Llwybrau gradd BSc Rheoli Busnes

▲ ◆ Cyllid

▲ ◆ Dadansoddeg Busnes

▲ ◆ Marchnata

▲ ◆ Menter ac Arloesi

▲ ◆ Rheoli Adnoddau Dynol

▲ ◆ Twristiaeth

◆ Gellir ymestyn ein holl gyrsiau 3 blynedd i 4 blynedd i'w cynnwys: (Blwyddyn Sylfaen) neu (Blwyddyn mewn Diwydiant/Dramor)

▲ 3 BLYNEDD ◆ 4 BLYNEDD

Am y codau cwrs UCAS unigol, gweler tudalen we'r cwrs

GYRFAOEDD YN Y DYFODOL:

- Dadansoddwr neu Ymchwilydd
- Entrepreneur
- Partner Busnes Adnoddau Dynol
- Rheolwr Datblygu Busnes
- Ymgynghorydd Ariannol
- Ymgynghorydd Rheoli

Mae achrediaidau'n cynnwys:

(yn amodol ar ddeuwis modiwl)



CIM
Accredited Degree



Chartered
Management
Institute

Proffil Myfyriwr
gweler y dudalen nesaf ➔

Roedd cyfleusterau megis Campws y Bae, yn ogystal â'r cyfle i dderbyn addysg gan Brifysgol sydd wedi derbyn nifer o wobrau, megis graddau boddhad, safon ymchwil a rhagolygon graddedigion, yn gatalydd mawr yn fy mhenderfyniad i ddeuw Prifysgol Abertawe.

Penderfynais astudio elfen o fy nghwrs drwy gyfrwng y Gymraeg drwy ymgymryd â sesiynau ychwanegol gyda darlithydd Cymraeg oherwydd roedd y syniad o newid o addysg gwbl Gymraeg drwy gydol fy amser yn yr ysgol, i gwrs gradd cyfrwng Saesneg yn y Brifysgol, yn un brawychus i mi. Bellach, rwyf yn gallu datblygu dealltwriaeth o'r pynciau mewn modd naturiol trwy fy iaith gyntaf. Hefyd, manteisiais ar y cyfle i ddefnyddio fy hawliau er mwyn cael tîwtor personol sy'n siarad Cymraeg.

Rwy'n aelod o'r Gymdeithas Gymraeg, lle rwyf yn gallu cymdeithasu yn fy mamiaith, gwneud ffrindiau newydd o ardaloedd eraill o Gymru, yn ogystal â derbyn cyfleoedd i fynychu lluo o weithgareddau sydd yn cael eu trefnu gan bwyllgor y GymGym, fel crôl tafarnau ond yn bennaf oll y cyfle i fynychu gweithgareddau Rhyng-golegol. Mae'n gyfle gwych i fyfyrwyr Cymraeg o bob prifysgol yng Nghymru ddod at ei gilydd am benwythnos i gymdeithasu a dod i 'nabod pobl newydd, tra hefyd cwrrdd â hen ffrindiau sydd bellach yn fyfyrwyr yn Aberystwyth, Bangor neu Gaerdydd.



Daniel Hall-Jones

BSc RHEOLI BUSNES

I ddysgu mwy am ein storïau myfyrwyr, gweler:

 abertawe.ac.uk/astudio/ein-storïau-myfyrwyr

Mae'r cwrs yn cael ei ddilysu gan Gymdeithas Seicolegol Prydain (BPS) a fydd yn rhoi hyfforddiant gwyddonol arbenigol i ti yn y berthynas rhwng y meddwl, yr ymennydd ac ymddygiad.

Byddi di'n astudio prosesau seicolegol a niwro-wyddonol sy'n tanategu gweithgareddau fel meddwl, rhesymu, cof ac iaith, dysgu am effeithiau anaf i'r ymennydd, ac yn archwilio ffyrdd o wella cynnydd ymddygiad sy'n gysylltiedig ag iechyd.

Mae ein hymagwedd tuag at addysgu, sy'n cynnwys darlithoedd, tiwtorialau personol, seminarau academaidd, gweithdai, a dosbarthiadau ymchwil ymarferol, yn annog medrau cyfathrebu llafar ansawdd uchel a gwaith fîm effeithiol.

Yn stod dy radd, byddi di'n datblygu sgiliau ymchwil, ysgrifennu, a dadansoddi beirniadol rhagorol, yn ogystal â gallu uchel o ran rhifedd a TGCh.

Mae ein strwythur gradd hyblyg gydag ystod eang o fodiwlau dewisol yn y flwyddyn olaf yn rhoi cwmplas i ti i deilwra dy astudiaethau i dy ddidordebau unigol, nodau gyrfu, neu uchelgeisiau ar gyfer astudiaeth bellach.

Mae achrediau'n cynnwys:



The British Psychological Society
Accredited Undergraduate Psychology

MAE MODIWLAU NODWEDDIADOL YN CYNNWYS:

Blwyddyn 1

- Gwybyddiaeth
- Seicoleg Fiolegol
- Seicoleg Gymdeithasol a Datblygiadol
- Seicoleg Unigol ac Anarferol

Blwyddyn 2

- Datblygiad ar Draws Oes
- Dulliau Ymchwil ac Arbrofol
- O Unigolion i'r Gymdeithas
- Yr Ymennydd ac Ymddygiad

Blwyddyn 3

- Cysgu a Breuddwydio
- Canfyddiad Wyneb a Niwrowyddoniaeth Wybyddol Gymdeithasol
- Deall a Rheoli Ymddygiad Troseddol
- Maeth ac Ymddygiad
- Seicoleg Chwaraeon ac Ymarfer Corff

Darllen ein canllaw pwnc yma:



Blwyddyn Sylfaen ar gael – am fanylion llawn, gweler tudalennau 58-63



Cyfleoedd Byd-eang ar gael †



Ysgoloriaethau/Bwrsariaethau Cymraeg ar gael

Rhestrir y manylion llawn am y gofyniad mynediad a nodweddion y cwrs yn y **Grid Cyfeirnod Cyrsiau (tudalen 162)†**



Cynnig Nodweddïadol: AAB-ABB

BSc Anrhydedd

- ▲ Seicoleg
- ◆ Seicoleg (gyda Blwyddyn Sylfaen)
- ▲ Seicoleg ac Addysg
- ▲ Seicoleg a Chymdeithaseg
- ◆ Seicoleg a Chymdeithaseg (gyda Blwyddyn Sylfaen)
- ▲ Seicoleg a Throseddol

▲ 3 BLYNEDD ◆ 4 BLYNEDD

Am y codau cwrs UCAS unigol, gweler tudalen we'r cwrs

GYRFAOEDD YN Y DYFODOL:

Mae llawer o'n graddedigion wedi mynd ymlaen i astudio ymhellach mewn meysydd seicoleg arbenigol. Y cyflog cychwynnol nodweddïadol ar gyfer seicolegydd clinigol dan hyfforddiant y GIG yw £32,305. Yn nodweddïadol, gall Seicolegwyr ennill hyd at £87,754.

Mae cyfleoedd gyrfaoedd eraill yn cynnwys:

- Gwasanaethau Cyhoeddus
- Rheoli
- Ymchwil
- Y Gwasanaeth Sifil

Nod Sŵoleg yw meithrin dealltwriaeth academaidd o esblygiad anifeiliaid, ffisioleg a dulliau effeithiol o wella lles anifeiliaid a chadwraeth. Mae hyn yn cynnwys popeth o anatomi anifeiliaid i ecoleg.

Mae gan sŵolegwyr ran bwysig i'w chwarae ym maes cadwraeth ond maen nhw hefyd yn debygol o ddylanwadu ar ddatblygiadau mewn sectorau eraill, fel amaethyddiaeth, bioleg y môr, meddygaeth, iechyd cyhoeddus a milfeddygaeth.

Bydd gen ti gyfleoedd heb ei ail i astudio ymddygiad anifeiliaid, ecoleg a chadwraeth mewn ystod eang o amgylchedd naturiol gan gynnwys dŵr ffres a gwlypdiroedd ddaearol Penrhyn Gŵyr.

Gelli feithrin dealltwriaeth fanwl ac unigryw o themâu sŵolegol pwysig a byddi hefyd yn dilyn cwrs maes preswyl a naill ai modiwl sgiliau proffesiynol ym maes ecoleg neu gwrs maes rhyngwladol.

Ymhlith ein cyfleusterau addysgu ac ymchwil sydd ar flaen y gad mae'r Ganolfan Ymchwil Ddyfrol Gynaliadwy, amgueddfa sŵolegol, cwch arolygu dosbarth catamarán 18 metr pwrpasol a chanolfan ddelweddu unigryw sy'n dangos gwybodaeth amlddimensiynol o ddata dilyn trywydd anifeiliaid.

MAE MODIWLAU NODWEDDIADOL YN CYNNWYS:

Blwyddyn 1

- Amrywiaeth ac Ymddygiad Anifeiliaid
- Bioleg Celloedd a Microbaidd
- Bywyd yn y Cefnforoedd
- Sgiliau Craidd ar gyfer y Gwyddorau Biolegol

Blwyddyn 2

- Cyflwyniad i Ecoleg Maes
- Entomoleg
- Esblygiad Tetrapod
- Ffisioleg Anifeiliaid
- Infertebratau Morol
- Pysgodeg
- Ymddygiad Anifeiliaid mewn Cadwraeth a Lles

Blwyddyn 3

- Bioamrywiaeth
- Bioleg Polar
- Epidemioleg Afiechydon Milheintiol
- Esblygiad Synhwyrdd
- Rheoli Bioamrywiaeth Plâu Infertebratau

Mae achrediau'n cynnwys:



Blwyddyn Sylfaen ar gael – am fanylion llawn, gweler tudalennau 58-63



Cyfleoedd Byd-eang ar gael †



Cyfleoedd Lleoliad Gwaith neu Interniaeth ar gael



Ysgoloriaethau/Bwrsariaethau Cymraeg ar gael

Rhestrir y manylion llawn am y gofyniad mynediad a nodweddion y cwrs yn y **Grid Cyfeirnod Cysiau (tudalen 162)†**



Cynnig Nodweddiadol: ABB-BBB (gan gynnwys Bioleg neu Fioleg Ddynol)

BSc Anrhydedd

- ▲ Sŵoleg
- ◆ Sŵoleg (gyda Blwyddyn mewn Diwydiant/Dramor)
- ◆ Bioleg (gyda Blwyddyn Sylfaen) yn arwain at BSc Sŵoleg

▲ 3 BLYNEDD ◆ 4 BLYNEDD

Am y codau cwrs UCAS unigol, gweler tudalen we'r cwrs

Hefyd, gelli di ystyried:

Bioleg – gweler tudalen 77
Bioleg y Môr – gweler tudalen 78

GYRFAOEDD YN Y DYFODOL:

- Arbenigwr ar Iechyd Cyhoeddus ac Iechyd Anifeiliaid
- Biotechnolegydd
- Cadwraethau Bywyd Gwyllt
- Gofal Milfeddygol
- Sefydliadau Cadwraeth Natur Statudol Lleol, Cenedlaethol a Rhyngwladol
- Ymgynghoriaeth Amgylcheddol

THERAPI GALWEDIGAETHOL

CAMPWS PARC SINGLETON

Bydd y radd hon a ariennir yn llawn yn dy hyfforddi i fod yn Therapydd Galwedigaethol, gan arwain yn uniongyrchol at yrfa foddhaus a hynod fedrus mewn amrywiaeth o leoliadau clinigol a chymunedol.

Mae Therapi Galwedigaethol yn broffesiwn amrywiol a gwobrwyol sy'n gwneud gwahaniaeth go iawn i ansawdd bywyd pobl.

Yn ein cyfleusterau ardderchog sy'n dynwared y gweithle mewn ffordd realistig, bydd di'n datblygu'r sgiliau i helpu pobl i oresgyn anawsterau a achosir gan salwch, anabledd, damweiniau neu heneiddio, o hunanofal sylfaenol gartref i weithgareddau sy'n gysylltiedig â gwaith, hobiau a mwy, drwy ddefnyddio cymhorthion ac addasiadau, addasu tasgau neu ddatblygu sgiliau newydd.

Byddi di'n treulio cyfran fawr o dy gwrs ar leoliadau mewn amrywiaeth o leoliadau clinigol a chymunedol, yn aml yn gweithio fel rhan o dîm amlddisgyblaethol ar draws y sectorau iechyd a gofal cymdeithasol, a fydd yn caniatáu i ti fireinio'r sgiliau ymarferol sydd eu hangen annat i ddechrau dy yrfa mewn modd hyderus.

Gwneud Cais am Therapi Galwedigaethol

Wrth gyflwyno cais am y cwrs hwn, dylet ddangos dy fod ti'n deall rôl y therapydd galwedigaethol ac yn deall pwysigrwydd gwerthoedd GIG Cymru. Dylai dy gais esbonio pam dy fod yn meddwl y byddi di'n

therapydd galwedigaethol da a dangos dy ymrwymiad i'r proffesiwn.

MAE MODIWLAU NODWEDDIADOL YN CYNNWYS:

Blwyddyn 1

- Digido mewn Iechyd a Gofal Cymdeithasol
- Lleoliad Gwaith 8 Wythnos
- Theori, Technegau a Sgiliau Galwedigaethol
- Ymarfer Proffesiynol

Blwyddyn 2

- Arfer Seiliedig ar Dystiolaeth
- Gweithio gyda Chymunedau
- Lleoliad Gwaith 10 Wythnos
- Theori, Technegau a Sgiliau Galwedigaethol Cymhleth

Blwyddyn 3

- Arweinyddiaeth
- Lleoliad Gwaith Amser Llawn 12 Wythnos
- Meysydd Arbenigol Therapi Galwedigaethol
- Prosiect Ymchwil Grŵp

Darllen ein canllaw pwnc yma:



Mae achrediaidau'n cynnwys:



DIM FFOEDD DYSGU: Myfyrwyr y DU **

Gwna gais am becyn cymorth ychwanegol drwy gynllun Bwrsariaeth GIG Cymru. (**amodau yn berthnasol)



abertawe.ac.uk/benthyciadau-a-grantiau/cwrs-a-ariennir-gan-y-gig



Cyfleodd Lleoliad Gwaith neu Interniaeth



Ysgoloriaethau/Bwrsariaethau Cymraeg ar gael



Cynigion Cyd-destunol ar gael

Rhestrir y manylion llawn am y gofyniad mynediad a nodweddion y cwrs yn y **Grid Cyfeirnod Cyrsiau (tudalen 162)**†



Cynnig Nodweddiodol: BCC (Mae cyrsiau iechyd neu sy'n gysylltiedig â gwyddoniaeth yn ddymunol)

BSc Anrhydedd

▲ ◆ Therapi Galwedigaethol

▲ 3 BLYNEDD

◆ 4 BLYNEDD

Am y codau cwrs UCAS unigol, gweler tudalen we'r cwrs

GYRFAOEDD YN Y DYFODOL:

Mae Prifysgol Abertawe wedi'i chomisiynu i hyfforddi Therapyddion Galwedigaethol ar gyfer Gweithlu GIG Cymru. Cyflog cychwynnol yw 27,055 (Band 5), gyda chyfleoedd i ddatblygu gyrfa ac arbenigo.

TROSEDEG

CAMPWS PARC SINGLETON

Mae Troseddeg yn un o'r pynciau mwyaf amrywiol, ysgogol a heriol a gynigir ym Mhrifysgol Abertawe. Mae'n tynnu ar ddisgyblaethau megis seicoleg, cymdeithaseg, polisi cymdeithasol, y gyfraith, a hyd yn oed bioleg, i ymchwilio i broblemau cymdeithasol enbyd: Beth sy'n achosi troseddu? Beth dylem ei wneud amdani? Beth yw'r ffordd orau o gefnogi dioddefwyr?

Fel myfyriwr troseddeg ym Mhrifysgol Abertawe, byddi di'n perthyn i gymuned ffyniannus, a'u buddion bugeiliol ac academaidd yw'r blaenoriaethau uchaf.

Caiff y rhaglen ei haddysgu mewn amgylchedd cartrefol a chefnogol, â phwyslais amlwg ar wybodaeth a sgiliau sy'n angenrheidiol er mwyn llwyddo yn y gweithle. Rydym yn cynnig modiwlau sy'n canolbwyntio ar yrfaoedd a gwneud defnydd da o'n rhwydweithiau i drefnu lleoliadau gwaith gydag ystod o sefydliadau cyfiawnder troseddol.

I ennill sgiliau newydd, gall myfyriwr Troseddeg hefyd wneud cais am interniaeth ymchwil gydag aelod o staff neu asiantaeth bartner allweddol, a gwneud ymchwil ar bwnc o dy ddewis. Mae cyfranogwyr diweddar wedi rhannu eu gwaith â llunwyr polisi, gan wneud gwahaniaeth go iawn i'r ffyrdd y mae asiantaethau'n gweithio.

MAE MODIWLAU NODWEDDIADOL YN CYNNWYS:

Blwyddyn 1

- Cyflwyniad i'r System Cyfiawnder Troseddol
- Sylfeini mewn Ymchwil Gwyddor Gymdeithasol
- Troseddeg, Trosedd a Chymdeithas

Blwyddyn 2

- Arweinyddiaeth a Rheoli mewn Cyfiawnder Cymdeithasol
- Cyfryngau, Troseddau a Chyfiawnder Troseddol
- Damcaniaeth Droseddol: Cynnwys a Chymhwyso
- Dulliau Ymchwil mewn Troseddeg
- Penydeg a Chosbau

Blwyddyn 3

- Deall a Gwrthweithio Terfysgaeth ac Eithafiaeth Dreisgar
- Heriau Beirniadol mewn Cyfiawnder i Blant
- Niwed Cymdeithasol ac Amgylcheddol
- Rhyw, Trosedd a Chyfiawnder Troseddol
- Troseddoli Rhyw

BSc MEWN TROSEDEG A CHYMDEITHASEG

Mae'r radd hon yn cyfuno Troseddeg, sef y maes astudio sy'n canolbwyntio ar droseddoli, erledigaeth ac ymatebion cymdeithasol i drosedd ac anhrefn, â Chymdeithaseg, sef astudio bywyd dynol a geir mewn grwpiau, sefydliadau a chymdeithasau.

Byddi di'n cael gwybodaeth fanwl am faterion hollbwysig sy'n ymwneud â'r gymdeithas a throseddu, fel defnyddio sylweddau, tai a thlodi. Bydd y modiwlau ar gael yn adlewyrchu diddordebau ymchwil staff ar draws ystod o faterion ac ymagweddau troseddegol a chymdeithasegol, er enghraifft: rhywedd, addysg, problemau cymdeithasol, y cyfryngau cymdeithasol, diwylliant a threulio, iechyd, mudo a chysylltiadau ethnig.

Drwy gydol dy astudiaethau, byddi di'n meithrin amrywiaeth o sgiliau trosglwyddadwy sy'n berthnasol i gyflogaeth yn y dyfodol, yn y proffesiynau sy'n gysylltiedig â gwyddor gymdeithasol ac mewn amrywiaeth ehangach o feysydd.

YN Y
4^{YDD} DU

**BODDHAD
CWRS**

(Guardian University
Guide 2023)



Cyfleoedd Byd-eang ar gael †



Cyfleoedd Lleoliad Gwaith
neu Interniaeth ar gael

Rhestrir y manylion llawn am y gofyniad
mynediad a nodweddion y cwrs yn y
Grid Cyfeirnod Cysiau (tudalen 162)†



Cynnig Nodweddiodol: ABB-BBB

BSc Anrhydedd

- ▲ Troseddeg a Chyfiawnder Troseddol
- ◆ Troseddeg a Chyfiawnder Troseddol (gyda Blwyddyn mewn Diwydiant/Dramor)
- ▲ Troseddeg a Chymdeithaseg
- ◆ Troseddeg a Chymdeithaseg (gyda Blwyddyn mewn Diwydiant/Dramor)
- ▲ Troseddeg a Pholisi Cymdeithasol
- ◆ Troseddeg a Pholisi Cymdeithasol (gyda Blwyddyn mewn Diwydiant/Dramor)
- ▲ Troseddeg a Seicoleg

▲ 3 BLYNEDD ◆ 4 BLYNEDD

Am y codau cwrs UCAS unigol,
gweler tudalen we'r cwrs

GYRFAOEDD YN Y DYFODOL:

- Cyfiawnder Troseddol
- Gwasanaeth Prawf
- Heddlu
- Llywodraeth
- Y Trydydd Sector
- Ymchwil Cymdeithasol



TWRISTIAETH

CAMPWS Y BAE

Hoffet ti gael rôl mewn diwydiant cyffrous ac amrywiol sy'n cynnig cyfleoedd gwych am yrfaeodd ledled y byd? Wyt ti'n chwilio am radd a fydd yn rhoi mantais i ti dros y gystadleuaeth ac yn dy helpu i feithrin y sgiliau sy'n hollbwysig mewn amrywiaeth o amgylcheddau, gan gynnwys rheoli sefydliad twristiaeth?

Fel un o ddiwydiannau mwyaf y byd, ac ymhlith y rhai sy'n tyfu gyflymaf, mae twristiaeth yn cael effaith sylweddol ar amrywiaeth o ffactorau economaidd, gwleidyddol, technolegol, cymdeithasol, diwylliannol ac amgylcheddol.

Bydd dy gwrs yn ymchwilio i'r materion hyn ac yn dy helpu i ddatblygu'r wybodaeth a'r sgiliau trosglwyddadwy hanfodol i wneud argraff yn y diwydiant hwn, yn lleol ac yn byd-eang.

Byddi di'n ymdrin ag achosion bywyd go iawn sy'n effeithio ar gyrchfannau go iawn. Byddi hefyd yn cael profiad o gyrchfannau lleol a thramor drwy amrywiaeth o deithiau maes*, wedi'u cynllunio i dy helpu i ddeall cymhlethdodau a gofynion rheoli cyrchfan neu fenter twristiaeth.

Mae ein graddau hefyd yn rhoi'r cyfle i ti ymgymryd â Blwyddyn mewn Diwydiant neu Flwyddyn Dramor, a all dy helpu i ennill profiad diwydiant y byd go iawn ac ymdrochi mewn diwylliannau newydd, gan ddatblygu dy hyder a gwella dy sgiliau cyflogadwyedd.

MAE MODIWLAU NODWEDDIADOL YN CYNNWYS:

Blwyddyn 1

- Busnes Twristiaeth
- Marchnata
- Rheoli Gweithrediadau
- Twristiaeth a Chymdeithas

Blwyddyn 2

- Dylunio a Rheoli Profiadau Ymwelwyr
- Entrepreneuriaeth ar gyfer Profiadau Twristiaeth
- Sefydliadau Twristiaeth
- Twristiaeth ar Waith

Blwyddyn 3

- Cynllunio Twristiaeth
- Marchnata Twristiaeth
- Prosiect Blwyddyn Olaf
- Twristiaeth Gynaliadwy

Mae achrediaidau'n cynnwys:



Yn amodol ar ddewis modiwlau ar y Llwybr Rheoli Busnes (Twristiaeth)

BUSNES,
MARCHNATA & RHEOLI

12
FEB

YN Y DU
TWRISTIAETH

(Complete University
Guide 2023)



Blwyddyn Sylfaen ar gael – am fanylion llawn, gweler tudalennau 58-63



Cyfleoedd Byd-eang ar gael †



Ysgoloriaethau/Bwrsariaethau Cymraeg ar gael



Cyfleoedd Lleoliad Gwaith neu Interniaeth ar gael

Rhestrir y manylion llawn am y gofyniad mynediad a nodweddion y cwrs yn y Grid Cyfeirnodol Cyrsiau (tudalen 162)†



Cynnig Nodweddiadol: ABB-BBB

BSc Anrhydedd

- ▲ Rheoli Busnes (Twristiaeth)
- ◆ Rheoli Busnes (Twristiaeth) (gyda Blwyddyn Sylfaen)
- ◆ Rheoli Busnes (Twristiaeth) (gyda Blwyddyn mewn Diwydiant/Dramor)
- ▲ Rheoli Twristiaeth Ryngwladol
- ◆ Rheoli Twristiaeth Ryngwladol (gyda Blwyddyn mewn Diwydiant/Dramor)

▲ 3 BLYNEDD ◆ 4 BLYNEDD

Hefyd, gelli di ystyried: Mae hefyd opsiwn i astudio twristiaeth dan y llwybr **BSc Rheoli Busnes (Twristiaeth)**. Am fwy o wybodaeth, gweler tudalen 151.

Am y codau cwrs UCAS unigol, gweler tudalen we'r cwrs

GYRFAOEDD YN Y DYFODOL:

- Cynllunydd Digwyddiadau
- Marchnatwr Cyrchfan
- Rheolwr Profiadau Ymwelwyr
- Rheolwr Twristiaeth

*Gall teithiau maes, gan gynnwys teithiau maes rhyngwladol, newid.

Caiff pob myfyrwr ei hysbysu am newidiadau o ran maes llafur y rhaglen.

Y DYNIAETHAU (RHAN-AMSER)

CAMPWS PARC SINGLETON / LLEOLIADAU CYMUNEDOL

Mae'r rhaglen ran-amser ddeinamig a hyblyg hon yn meithrin gwybodaeth ac yn datblygu dealltwriaeth eang am bynciau'r dyniaethau.

Mae'r cwrs yn cael ei addysgu'n rhan-amser yn ystod y dydd, gyda'r nos ac ar benwythnosau ar y campws ac mewn lleoliadau cyflenwi ar draws Abertawe a Chastell-nedd Port Talbot. Bydd y radd yn dy baratoi ar gyfer rolau heriol a gwobrwyol mewn amrywiaeth eang o sectorau yn ogystal ag astudiaethau ôl-raddedig.

Byddi di'n astudio cyfuniad o fodiwlau gorfodol a dewisol sy'n cael eu haddysgu gan academyddion arbenigol yn eu maes drwy raglen strwythuredig o ddarlithoedd, gwersi tiwtorial a seminarau, y gall myfyrwyr gael mynediad iddynt gan ddefnyddio amrediad eang o ddulliau.

Byddi di'n astudio modiwlau dyniaethau eang sy'n cynnig profiadau dysgu arloesol yn ogystal â gallu dewis modiwlau mewn meysydd penodol fel: Llenyddiaeth Saesneg, Hanes neu Gymdeithaseg. Byddi di'n meithrin amrediad helaeth o sgiliau trosglwyddadwy y byddi di'n gallu eu defnyddio mewn cyflogaeth ac astudiaeth ôl-raddedig yn y dyfodol. Fe fyddi di'n cael dy gefnogi gan staff arbenigol gyda datblygiad ysgrifennu academaidd, sgiliau meddwl beirniadol, a modiwlau sy'n canolbwyntio ar ymchwil.

Leoliadau astudio Nodweddiadol:

- Prifysgol Abertawe, Campws Parc Singleton, Abertawe
- Canolfan Phoenix, Townhill, Abertawe

MAE MODIWLAU NODWEDDIADOL YN CYNNWYS:

Blwyddyn 1 a 2

- Cymhwysio Sgiliau Academaidd
- Gwleidyddiaeth a'r Bobl
- Hanfodion Saesneg
- Ysgrifennu Academaidd a Datblygu Sgiliau

Blwyddyn 3 i 6

- Ewrop rhwng Rhyfeloedd Byd: Gwneud Heddwch a Chydweithrediad Rhyngwladol, 1919-1939
- Meddwl yn Feirniadol, Creadigol a Myfyrriol
- Problemau Cymdeithasol: Cyfryngau, Mythau a Phanig Moesol
- Seicoleg Cwsg
- Y Gorffennol yn y Presennol: Heriau a dadleuon treftadaeth
- Ysgrifennu Barddoniaeth

“Roedd y radd ran-amser yn ffordd fforddiadwy o ennill cymhwyster lefel uwch. Roedd y tiwtoriaid i gyd yn wych, yn gefnogol iawn ac yn llawn anogaeth. Drwy gydol fy amser yn astudio, mae fy hyder wedi tyfu'n aruthrol, a dwi'n teimlo nawr fy mod i gystal â phobl eraill.”

Julie James, Gradd Dosbarth Cyntaf
BA mewn Y Dyniaethau Rhan-Amser



Cyfleoedd Byd-eang ar gael †

SUT I WNEUD CAIS:

Mae myfyrwyr yn cyflwyno cais yn uniongyrchol at y Brifysgol trwy gwblhau ein ffurflen ar-lein a datganiad personol. Am ragor o wybodaeth ar sut i wneud cais, gweler ein tudalen gwrs trwy sganio'r còd QR uchod.

Rhestrir y manylion llawn am y gofyniad mynediad a nodweddiad y cwrs yn y **Grid Cyfeirnod Cyrsiau (tudalen 162)**†



Cynnig Nodweddiadol:

Nid oes angen cymwysterau ffurfiol arnat gan ein bod yn ystyried pob cais yn ôl eu rhinwedd. Bydd angen i ti fynychu cyfweiliad a chyflwyno datganiad personol o ryw 500 o eiriau.

BA Anrhydedd

* Y Dyniaethau

* 6 BLYNEDD

GYRFAOEDD YN Y DYFODOL:

- Cynorthwydd Polisi mewn Sefydliadau Anllywodraethol e.e. Unicef, Red Cross
- Gweithiwr Cymunedol
- Llywodraeth Genedlaethol neu Ranbarthol
- Sefydliadau Rhanbarthol

Gall myfyrwyr cymwys wneud cais am fenthyciad ffioedd dysgu a grantiau cwrs i helpu gyda chostau sy'n gallu talu 100% o'r ffioedd dysgu*.

Am ragor o wybodaeth gweler:
cyllidmyfyrwrcymru.co.uk

* Sylwer, gall y manylion am gyllid newid

Y GYFRAITH

CAMPWS PARC SINGLETON

O bwerau Seneddol i redeg busnesau i hawliau plant a phobl ifanc, mae'r gyfraith yn hysbysu ac yn dylanwadu ar bob agwedd o'r gymdeithas. Mae astudio'r gyfraith yn anodd ac yn fuddiol. Mae ein rhaglenni'r gyfraith i israddedigion yn rhoi cyfleoedd i ti ddatblygu cyfres o sgiliau ymarferol a deallusol, a fydd yn dy gymhwyso ar gyfer amrywiaeth eang o yrfaeod.

Fel myfyrwr y gyfraith yn Abertawe, byddi'n astudio mewn amgylchedd cefnogol sy'n canolbwyntio ar fyfyrwyr. Byddi di'n ennill sylfaen gadarn mewn rhesymeg a dadansoddiad cyfreithiol, yn ogystal ag yng nghyfreithiau sylweddol Cymru a Lloegr. Byddi di'n cael cyfle i gymhwyso cysyniadau cyfreithiol a datblygu sgiliau gan gynnwys cyfathrebu, datrys problemau, ymchwil a meddwl yn feirniadol. Fe fyddi di'n cael cyfle i astudio ystod o feysydd pwnc gan roi cyfle i ti lunio dy radd o amgylch dy ddiddordebau personol.

Mae ein rhaglenni gradd yn cynnig ystod o gyfleoedd dysgu arbrofol gan gynnwys ein Clinig y Gyfraith a'r Prosiect Camweinyddiad Cyfiawnder. Byddi di hefyd yn cael cyfle i gymryd rhan mewn dadleuon, cyfweld a thrafod.

Rydym yn cynnig nifer gynyddol o leoliadau gwaith ac astudio lleol, cenedlaethol a rhyngwladol, a'r cymorth i dy helpu i gyflawni dy uchelgeisiau.

Nid yw gradd yn y gyfraith yn gymhwyster proffesiynol. Rhaid i fyfyrwyr sydd am gymhwyso fel cyfreithiwr lwyddo yn yr Arholiadau Cymhwyso Cyfreithwyr (SQE 1&2) a chwblhau'r profiad gwaith cymhwyso angenrheidiol.

Lluniwyd ein graddau yn y Gyfraith i roi sgiliau a gwybodaeth i fyfyrwyr sy'n berthnasol i'r SQE1, rydym yn

argymhell bod myfyrwyr yn ymgymryd ag astudiaethau ôl-raddedig penodol cyn sefyll yn naill ran o'r SQE neu'r llall.

I fyfyrwyr sydd â diddordeb mewn gyrfa fel bargyfreithiwr, mae ein rhaglenni'r Gyfraith yn cydymffurfio â datganiad meincnod y QAA ar gyfer y Gyfraith ac yn rhoi trosolwg o sylfeini gwybodaeth gyfreithiol fel sydd eu hangen gan Fwrdd Safonau'r Bar.

Byddi di'n astudio:

- Cyfraith Contract
- Cyfraith Droseddol
- Cyfraith Eiddo
- Cyfraith Gyhoeddus
- Cyfraith Tort
- Cyfraith yr Undeb Ewropeaidd
- Ecwiti ac Ymddiriedolaethau
- Systemau a Sgiliau Cyfreithiol

Gelli di hefyd ddewis wrth ystod eang o feysydd astudio dewisol, gan gynnwys:

- Cyfraith Amgylcheddol
- Cyfraith Chwaraeon
- Cyfraith Feddygol
- Cyfraith Hawliau Dynol
- Cyfraith Masnach y Byd
- Cyfraith y Cyfryngau
- Cyfraith Ryngwladol
- Eiriolaeth
- Seiberdrosedd
- Tystiolaeth Droseddol



Cyfleoedd Byd-eang ar gael †



Cyfleoedd Lleoliad Gwaith neu Interniaeth ar gael



Ysgoloriaethau/Bwrsariaethau Cymraeg ar gael

Rhestrir y manylion llawn am y gofyniad mynediad a nodweddion y cwrs yn y **Grid Cyfeirnod Cyrsiau (tudalen 162)†**



Cynnig Nodweddïadol: AAB-BBB

LLB Anrhydedd

- ▲ Y Gyfraith
- ◆ Y Gyfraith (gyda Blwyddyn Dramor)
- + Y Gyfraith (Uwch Statws)
- ▲ Cyfraith Busnes
- ◆ Cyfraith Busnes (gyda Blwyddyn Dramor)
- ▲ Y Gyfraith gyda Throsedddeg
- ◆ Y Gyfraith gyda Throsedddeg (gyda Blwyddyn Dramor)

+ 2 BLYNEDD ▲ 3 BLYNEDD ◆ 4 BLYNEDD

Am y codau cwrs UCAS unigol, gweler tudalen we'r cwrs



Mae Ysgol y Gyfraith Hillary Rodham Clinton yn preswyllo mewn dau adeilad ar Gampws Parc Singleton Abertawe lle rydym wedi buddsoddi'n sylweddol yn ein cyfleusterau myfyrwyr.

GYFAEOEDD YN Y DYFODOL:

- Bargyfreithiwr
- Cyfreithiwr
- Gorfodi'r Gyfraith
- Llywodraeth Leol
- Plismona
- Y Gwasanaeth Sifil

YMARFER YR ADRAN LAWDRINIAETHAU

CAMPWS PARC SINGLETON

Bydd y radd hon a ariennir yn llawn yn dy hyfforddi i fod yn Ymarferydd Adran Lawdriniaethau, gan arwain yn uniongyrchol at yrfa foddhaus a hynod fedrus mewn lleoliad clinigol clinigol.

Mae Ymarfer yr Adran Lawdriniaeth yn broffesiwn amrywiol a hanfodol gan gwmpasu gofal cleifion, gwaith fîm a sylw i fanylion.

Yn ein cyfleusterau ardderchog sy'n dynwared y gweithle mewn ffordd realistig, bydd di'n dysgu i ddarparu gofal a chymorth medrus a chyfannol i gleifion ar bob cam o'r llawdriniaeth, o anaesthetig, trwy gydol y llawdriniaeth ei hun a'r cyfnod gwella. Hefyd byddi di'n dysgu i reoli pobl ac adnoddau yn yr amgylchedd llawfeddygol.

Byddi di'n treulio cyfran helaeth o dy gwrs ar leoliadau gwaith clinigol, a fydd yn dy alluogi di i fagu'r sgiliau ymarferol y bydd eu hangen arnat ti i ddechrau dy yrfa mewn modd hyderus.

Gwneud Cais am Ymarfer yn yr Adran Lawdriniaeth

Wrth gyflwyno cais am y cwrs hwn, dylet ddangos dy fod ti'n deall rôl ymarferydd yr adran lawdriniaethau ac yn deall pwysigrwydd gwerthoedd GIG Cymru. Dylai dy gais esbonio pam dy fod yn meddwl y byddi di'n ymarferydd yr adran lawdriniaethau da a dangos dy ymrwymiad i'r proffesiwn.

MAE MODIWLAU NODWEDDIADOL YN CYNNWYS:

Blwyddyn 1

- Anestheteg, Llawdriniaeth a Gofal ar ôl Anestheteg

- Cynllunio a Diwallu Anghenion Cleifion Unigol
- Cyfathrebu a Gwaith Tîm Effeithiol i Wella Diogelwch Cleifion
- Ymddygiad Theatr

Blwyddyn 2

- Arweinyddiaeth a Goruchwyllo
- Gofal Amdriniaethol
- Gwneud Penderfyniadau Clinigol mewn Perthynas â Gofal Cleifion Cyfannol
- Tystiolaeth a'i Chymhwyso i Ofal Cleifion

Blwyddyn 3

- Deall Gofal Amdriniaethol a'i Gyfyngiadau
- Gofal Acíwt y Tu Hwnt i'r Theatr Llawdriniaethau
- Gwneud Penderfyniadau a Datblygiad Proffesiynol
- Technegau Dadansoddi ac Ymholiadau mewn Gofal Amdriniaethol

Darllen ein canllaw pwnc yma:



Mae achrediaidau'n cynnwys:

hpcp health & care
professions
council



GIG
CYMRU
NHS
WALES

DIM FFOEDD DYSGU:
Myfyrwyr y DU **

Gwna gais am becyn cymorth ychwanegol drwy gynllun Bwrsariaeth GIG Cymru. (**amodau yn berthnasol)



abertawe.ac.uk/benthyciadau-a-grantiau/cwrs-a-ariennir-gan-y-gig



Cyfleodd Lleoliad Gwaith
neu Interniaeth



Cynigion Cyd-destunol ar gael

Rhestrir y manylion llawn am y gofyniad mynediad a nodweddion y cwrs yn y **Grid Cyfeirnod Cyrsiau (tudalen 162)**†



Cynnig Nodweddiodol: BCC
(Mae cyrsiau iechyd neu sy'n gysylltiedig â gwyddoniaeth yn ddymunol)

BSc Anrhydedd Sengl

▲ Ymarfer yr Adran Lawdriniaethau

▲ 3 BLYNEDD

Am y côd cwrs UCAS unigol,
gweler tudalen we'r cwrs

GYRFAOEDD YN Y DYFODOL:

Mae Prifysgol Abertawe wedi'i chomisynu i hyfforddi Ymarferwyr Adran Lawdriniaethau ar gyfer Gweithlu GIG Cymru. Gelli ddisgwyl i ennill cyflog cychwynnol o £27,055 (Band 5), gyda chyfleodd i ddatblygu gyrfa.

Cyrsiau newydd

YN DOD YN FUAN





BSc RHEOLI BUSNES (IEITHOEDD MODERN)

BSc TECHNOLEG DDIGIDOL

DARGANFYDDA FWY



abertawe.ac.uk/israddedig/cyrsiau/cyrsiauis-raddedigyndodynfuan

	Cynnig nodweddiadol Safon Uwch (neu gyfwerth)	Y Fagloriaeth Ryngwladol	Cynnig nodweddiadol arall	TGAU neu Gyfwerth	 Cyfleoedd Byd-eang († – mae'r amodau'n berthnasol – gweler tudalen 175)	 Blwyddyn Sylfaen	 Datgariadaeth ac Ysgriforiaethau cyf-wing Cymraeg	 Cyfleoedd Lleoliad Gwalth neu Internetaeth	 Cynigion Cyd-destunol
Addysg	BBB Gall gofynion mynediad a phynciau gofynnol fod yn wahanol. Am fanylion llawn, gweler tudalen we'r cwrs	32	BTEC: DDM-DMM Diploma Estynedig CACHE 120 pwynt	O leiaf 5 TGAU A* – C gan gynnwys Cymraeg/Saesneg a Mathemateg	Cynllun 4 blynedd: Opsiwn i dreulio Blwyddyn Dramor Rhaglenni Haf Cer i: abertawe.ac.uk/mynd-yn-fyd-eang/cyfleoedd-byd-eang	Oes – gweler tudalennau 58-63	Rhywfaint o ddatgariadaeth Gweler tudalen 30	Oes – gweler tudalen we'r cwrs	
Addysg TAR	Mae hwn yn gymhwyster ôl-raddedig, mae'n ofynnol i ymgeiswyr gyflawni: Gradd arhwydedd o leiaf 2:2 mewn pwnc cwricwlwm perthnasol, neu bwnc cysylltiedig			Cymraeg/Saesneg a Mathemateg gradd C o leiaf			O leiaf 80 credyd Gweler tudalen 30	Oes – gweler tudalen we'r cwrs	
Arweinyddiaeth ar gyfer Heriau Byd-eang	ABB	32	BTEC: DDM neu uwch		Cynllun 4 blynedd: Opsiwn i dreulio Blwyddyn Dramor Rhaglenni Haf Cer i: abertawe.ac.uk/mynd-yn-fyd-eang/cyfleoedd-byd-eang		tudalen we'r cwrs	Oes – gweler tudalen we'r cwrs	
Astudiaethau Americanaidd	BBB	32	BTEC: DDM-DMM	Cymraeg/Saesneg gradd C o leiaf	Cynllun 4 blynedd: Opsiwn i dreulio Blwyddyn Dramor Cynllun 3 blynedd: Opsiwn i astudio Semester Dramor Rhaglenni Haf Cer i: abertawe.ac.uk/mynd-yn-fyd-eang/cyfleoedd-byd-eang	Oes – gweler tudalennau 58-63			
Astudiaethau Clasur	BBB	32	BTEC: DDM-DMM	Cymraeg/Saesneg gradd C o leiaf	Cynllun 4 blynedd: Opsiwn i dreulio Blwyddyn Dramor Cynllun 3 blynedd: Opsiwn i astudio Semester Dramor Rhaglenni Haf Cer i: abertawe.ac.uk/mynd-yn-fyd-eang/cyfleoedd-byd-eang	Oes – gweler tudalennau 58-63	O leiaf 80 credyd Gweler tudalen 30	Oes – gweler tudalen we'r cwrs	
Astudiaethau Plentynod Cynnar gyda Statws Ymarferedd Blynnydoedd Cynnar	BBB Bydd angen Gwirriad Datgelu a Gwahardd (DBS)	32-33	BTEC: DDM-DMM Diploma Estynedig CACHE 120 pwynt	Cymraeg/Saesneg a Mathemateg gradd C o leiaf	Cynllun 4 Blynedd: Opsiwn i dreulio Blwyddyn Dramor Rhaglenni Haf Cer i: abertawe.ac.uk/mynd-yn-fyd-eang/cyfleoedd-byd-eang	Oes – gweler tudalennau 58-63	Rhywfaint o ddatgariadaeth Gweler tudalen 30	Oes – gweler tudalen we'r cwrs	
Astudiaethau'r Oesoedd Canol	BBB	32	BTEC: DDM-DMM	Cymraeg/Saesneg gradd C o leiaf	Cynllun 4 blynedd: Opsiwn i dreulio Blwyddyn Dramor Cynllun 3 blynedd: Opsiwn i dreulio Semester Dramor Rhaglenni Haf Cer i: abertawe.ac.uk/mynd-yn-fyd-eang/cyfleoedd-byd-eang	Oes – gweler tudalennau 58-63			

	Cynnig nodweddiadol Safon Uwch (neu gyfwerth)	Y Fagloriaeth Ryngwladol	Cynnig nodweddiadol arall	TGAU neu Gyfwerth	Cyfluoedd Byd-eang († – mae'r amodau'n berthnasol – gweler tudalen 175)	Blwyddyn Sylfeun	Derpariaeth ac Ysgolion/aeuau gyfrwng Cymraeg	Cyfluoedd Lleoliad Gwalth neu Internetaeth	Ymgynghoriad
Athroniaeth	BBB	32	BTEC: DDM-DMM	Cymraeg/ Saesneg gradd C o leiaf	Cynllun 4 blynedd: Opsiwn i dreulio Blwyddyn Dramor Rhaglenni Haf Cer i: abertawe.ac.uk/mynd-yn-fyd-eang/cyfluoedd-byd-eang				
Athroniaeth, Gwleidyddiaeth ac Economeg (AGE)	BBB	32-33	BTEC: DDM-DMM	Cymraeg/ Saesneg gradd C o leiaf	Cynllun 4 blynedd: Opsiwn i dreulio Blwyddyn Dramor Cynllun 3 blynedd: Opsiwn i dreulio Semester Dramor Rhaglenni Haf Cer i: abertawe.ac.uk/mynd-yn-fyd-eang/cyfluoedd-byd-eang	Oes – gweler tudalennau 58-63		Oes – gweler tudalen we'r cwrs	
Biocemeg	BSc: AAB-BBB gan gynnwys Cemeg ac un pwnc STEM arall, Bioleg fel arfer ‡ MSci: AAB gan gynnwys Cemeg ac un pwnc STEM arall, Bioleg fel arfer ‡	BSc: 32-34 gan gynnwys gradd 6 ar Lefel Uwch mewn Cemeg ac un pwnc STEM arall, Bioleg fel arfer ‡ MSci: 34 gan gynnwys gradd 6 ar Lefel Uwch mewn Cemeg ac un pwnc STEM arall, Bioleg fel arfer ‡	BSc: BTEC DD yn ogystal â gradd B ar Safon Uwch mewn Cemeg	Cymraeg/ Saesneg a Mathemateg gradd C o leiaf	Mae amrywiaeth o raglenni haf byd-eang ar gael – abertawe.ac.uk/mynd-yn-fyd-eang/cyfluoedd-byd-eang	Oes – gweler tudalennau 58-63	O leiaf 40 credyd Gweler tudalen 30		
Biocemeg Feddygol	BSc: AAB-BBB gan gynnwys Cemeg ac un pwnc STEM arall, Bioleg fel arfer ‡ MSci: AAB gan gynnwys Cemeg ac un pwnc STEM arall, Bioleg fel arfer ‡	BSc: 32-34 gan gynnwys gradd 6 ar Lefel Uwch mewn Cemeg ac un pwnc STEM arall, Bioleg fel arfer ‡ MSci: 34 gan gynnwys gradd 6 ar Lefel Uwch mewn Cemeg ac un pwnc STEM arall, Bioleg fel arfer ‡	BSc: BTEC DD yn ogystal â gradd B ar Safon Uwch mewn Cemeg	Cymraeg/ Saesneg a Mathemateg gradd C o leiaf	Mae amrywiaeth o raglenni haf byd-eang ar gael – abertawe.ac.uk/mynd-yn-fyd-eang/cyfluoedd-byd-eang	Oes – gweler tudalennau 58-63	O leiaf 40 credyd Gweler tudalen 30		
Biolog a'r Gwyddorau Biologol	ABB-BBB gan gynnwys Biolog neu Fioleg Ddlynol	Llwyddo gyda 32 yn gyffredinol gan gynnwys gradd 5 ar Lefel Uwch mewn Biolog	BTEC: DDD Cymwysterau BTEC a dderbynnir: Gwyddoniaeth Gymhwysol Cynaliadwyedd Amgylcheddol Rheoli Cefn Gwlad	Cymraeg/ Saesneg a Mathemateg gradd C o leiaf	Cynllun 4 blynedd: Opsiwn i dreulio Blwyddyn Dramor Mae cyrsiau maes mewn lleoedd fel Mynyddoedd Himalaya, India (Sikkim) a Borneo ar gael Rhaglenni Haf Cer i: abertawe.ac.uk/mynd-yn-fyd-eang/cyfluoedd-byd-eang	Oes – gweler tudalennau 58-63	Rhywfaint o ddorpariaeth Gweler tudalen 30	Oes – Gweler tudalen we'r cwrs	

‡ Mae pynciau STEM sy'n cael eu derbyn yn gynnwys Cemeg, Ffiseg, Mathemateg a Seicoleg

	Cynnig nodweddiadol Safon Uwch (neu gyfwrth)	Y Fagloriaeth Ryngwladol	Cynnig nodweddiadol arall	TGAU neu Gyfwrth	Cyfleodd Byd-eang († – mae'r amodau'n berthnasol – gweler tudalen 175)	Blwyddyn Sylfaen	Datparhaeth ac Ysgriforiaethau cyfrwng Cymraeg	Cyfleodd Lleoliad Gwath neu Internetaeth	Yngion Cyt-ddestunol
Biolog y Môr	ABB-BBB gan gynnwys Biolog neu Fioleg Ddynol	Llwyddo gyda 32 yn gyffredinol gan gynnwys gradd 5 ar Lefel Uwch mewn Biolog	BTEC: DDD Cymwysterau BTEC a dderbynnir: Gwyddoniaeth Gymhwysol Cynaliadwyedd Amgylcheddol Rheoli Cefn Gwlad	Cymraeg/Saesneg a Mathemateg gradd C o leiaf	Cynllun 4 blynedd: Opsiwn i dreulio Blwyddyn Dramor Mae cyrsiau maes mewn lleoedd fel Puerto Rico neu Ffalaysia ar gael Rhaglenni Haf Cer i: abertawe.ac.uk/mynd-yn-fyd-eang/cyfleodd-byd-eang	Oes – gweler tudlennau 58-63	Rhywfaint o ddarpariaeth Gweler tudalen 30	Oes – Gweler tudalen we'r cwrs	Oes – gweler tudalen we'r cwrs
Bydwreigiaeth	BBB Bydd angen Gwiriad Datgelu a Gwahardd (DBS) a Gwiriad Iechyd Galwedigaethol	32	Cynnig Nodweddiadol ar gyfer Mynediad i Addysg Uwch: 30 Rhagoriaeth, 15 Teilyngdod BTEC: DDD Mae'n bosibl y gellir derbyn cyfuniad o gymwysterau BTEC â Rhagoriaeth a chymwysterau Safon Uwch â gradd B Am fanylion llawn, gweler tudalen we'r cwrs	O leiaf 5 TGAU A* – C gan gynnwys Cymraeg/Saesneg, Mathemateg a Gwyddoniaeth Ddwbl (neu bwnc gwyddoniaeth traddodiadol fel Biolog, Cemeg neu Ffiseg)	Mae amrywiaeth o raglenni haf byd-eang ar gael – abertawe.ac.uk/mynd-yn-fyd-eang/cyfleodd-byd-eang	O leiaf 40 credyd Gweler tudalen 30	Oes – gweler tudalen we'r cwrs	Oes – gweler tudalen we'r cwrs	
Cemeg	BSc: ABB-BBB gan gynnwys Cemeg. Os nad wyt yn astudio Mathemateg Safon Uwch, bydd angen TGAU Mathemateg Gradd B MChem: AAB-ABB gan gynnwys Cemeg. Os nad wyt yn astudio Mathemateg Safon Uwch, bydd angen TGAU Mathemateg Gradd B	BSc: Llwyddo gyda 32 yn gyffredinol gan gynnwys gradd 5 ar Lefel Uwch mewn Cemeg a Mathemateg MChem: 34 gan gynnwys gradd 6 ar Lefel Uwch mewn Cemeg a Mathemateg	Cymraeg/Saesneg a Mathemateg gradd C o leiaf	Cymraeg/Saesneg a Mathemateg gradd C o leiaf	Cynllun 4 blynedd: Opsiwn i dreulio Blwyddyn Dramor Rhaglenni Haf Cer i: abertawe.ac.uk/mynd-yn-fyd-eang/cyfleodd-byd-eang	Oes – gweler tudlennau 58-63	Rhywfaint o ddarpariaeth Gweler tudalen 30	Oes – gweler tudalen we'r cwrs	Oes – gweler tudalen we'r cwrs
Cyfieithu a Chyfieithu ar y Pryd Saesneg – Tsieinëeg	BBB	32-33	Mae'r rhaglen hon ar gael i siaradwyr brodorol neu agos i frodorol Tsieinëeg Mandarin yn unig. Cynnig nodweddiadol yw BBB ar Safon Uwch neu HKDSE lefelau 443 (gan gynnwys isafwm o 3 mewn Saesneg a Tsieinëeg).		Mae amrywiaeth o raglenni haf byd-eang ar gael – abertawe.ac.uk/mynd-yn-fyd-eang/cyfleodd-byd-eang			Oes – gweler tudalen we'r cwrs	Oes – gweler tudalen we'r cwrs
Cyfrifeg a Chyllid	ABB-BBB Nid oes angen cymhwyster Safon Uwch mewn Busnes, Economeg, Mathemateg na Chyfrifeg/Cyllid. Nid ydym yn ystyried Astudiaethau Cyffredinol	32-33	BTEC: DDM neu uwch	Cymraeg/Saesneg a Mathemateg gradd C o leiaf	Cynllun 4 blynedd: Opsiwn i dreulio Blwyddyn Dramor Rhaglenni Haf Cer i: abertawe.ac.uk/mynd-yn-fyd-eang/cyfleodd-byd-eang	Oes – gweler tudlennau 58-63		Oes – gweler tudalen we'r cwrs	Oes – gweler tudalen we'r cwrs

	Cynnig nodweddiadol Safon Uwch (neu gyfwerth)	Y Fagloriaeth Ryngwladol	Cynnig nodweddiadol arall	TGAU neu Gyfwerth	Cyfleoedd Byd-eang († – mae'r amodau'n berthnasol – gweler tudalen 175)	Blwyddyn Sylfeun	Derpariaeth ac Ysgriforiaethau cyfrwng Cymraeg	Cyfeioedd Lleoliad Gwaith neu Internetaeth	Yngion Cydd-destunol
Cyfrifiadureg	BSc: ABB-BBB Os nad wyt yn astudio Mathemateg neu Ffiseg ar Safon Uwch, bydd angen TGAU Gradd B mewn Mathemateg MSci: AAB-ABB Os nad wyt yn astudio Mathemateg neu Ffiseg ar Safon Uwch, bydd angen TGAU Gradd B mewn Mathemateg	BSc: 32 yn gyffredinol gan gynnwys 5 ar Lefel Uwch mewn Mathemateg MSci: 34 yn gyffredinol gan gynnwys 6 ar Lefel Uwch mewn Mathemateg	BSc: BTEC DDD mewn TG neu Gyfrifiadura. Bydd angen TGAU Gradd B mewn Mathemateg MSci: BTEC D*DD mewn TG neu Gyfrifiadura. Bydd angen TGAU Gradd B mewn Mathemateg	Cymraeg/ Saesneg gradd C o leiaf Mathemateg gradd C o leiaf	Cynllun 5 mlynedd: Opsw'n i dreulio Blwyddyn Dramor Cynllun 4 blynedd: Opsw'n i dreulio Blwyddyn Dramor Rhaglenni Haf Cer i: abertawe.ac.uk/mynd-yn-fyd-eang/cyfleoedd-byd-eang	Oes – gweler tudalennau 58-63			Oes – gweler tudalen we'r cwrs
Y Cyfryngau a Chyfathrebu	BBB	32	BTEC: DDM-DMM	Cymraeg/ Saesneg gradd C o leiaf	Cynllun 4 blynedd gyda Blwyddyn mewn Diwydiant: Opsw'n i dreulio Semester dramor Cynllun 4 blynedd: Opsw'n i dreulio Blwyddyn Dramor Cynllun 3 blynedd: Opsw'n i dreulio Semester Dramor Rhaglenni Haf Cer i: abertawe.ac.uk/mynd-yn-fyd-eang/cyfleoedd-byd-eang	Oes – gweler tudalennau 58-63	O leiaf 80 credyd Gweler tudalen 30	Oes – gweler tudalen we'r cwrs	
Cymdeithaseg	AAB-BBB Os oes gen ti gymhwyster Safon Uwch mewn Cymdeithaseg, Gwleidyddiaeth neu Seicoleg, y cynnig nodweddiadol fydd: ABB	33-34	Cynnig Nodweddiadol ar gyfer Mynediad i Addysg Uwch: 27 Rhagoriaeth, 15 Teilyngdod, 3 Llwyddo BTEC: DDM	O leiaf 5 TGAU A*– C gan gynnwys Cymraeg/ Saesneg a Mathemateg	Mae amrywiaeth o raglenni haf byd-eang ar gael – abertawe.ac.uk/mynd-yn-fyd-eang/cyfleoedd-byd-eang	Oes – gweler tudalennau 58-63	Rhywfain o dderpariaeth Gweler tudalen 30	Oes – gweler tudalen we'r cwrs	
Cymraeg	BBB	32	BTEC: DDM-DMM	Cymraeg/ Saesneg gradd C o leiaf	Mae amrywiaeth o raglenni haf byd-eang ar gael – abertawe.ac.uk/mynd-yn-fyd-eang/cyfleoedd-byd-eang	Oes – gweler tudalennau 58-63	120 credyd Gweler tudalen 30	Oes – gweler tudalen we'r cwrs	
Cysylltiadau Cyhoeddus a'r Cyfryngau	BBB	32	BTEC: DDM-DMM	Cymraeg/ Saesneg gradd C o leiaf	Cynllun 4 blynedd gyda Blwyddyn mewn Diwydiant: Opsw'n i dreulio Semester Dramor Cynllun 4 blynedd: Opsw'n i dreulio Blwyddyn Dramor Cynllun 3 blynedd: Opsw'n i dreulio Semester Dramor Rhaglenni Haf Cer i: abertawe.ac.uk/mynd-yn-fyd-eang/cyfleoedd-byd-eang	Oes – gweler tudalennau 58-63	O leiaf 80 credyd Gweler tudalen 30	Oes – gweler tudalen we'r cwrs	
Cysylltiadau Rhyngwladol	BBB	32	BTEC: DDM-DMM	Cymraeg/ Saesneg gradd C o leiaf	Cynllun 4 blynedd: Opsw'n i dreulio Blwyddyn Dramor Cynllun 3 blynedd: Opsw'n i dreulio Semester Dramor Rhaglenni Haf Cer i: abertawe.ac.uk/mynd-yn-fyd-eang/cyfleoedd-byd-eang	Oes – gweler tudalennau 58-63		Oes – gweler tudalen we'r cwrs	

	Cynnig nodweddiadol Safon Uwch (neu gyfwerth)	Y Fagloriaeth Ryngwladol	Cynnig nodweddiadol arall	TGAU neu Gyfwerth	Cyfleoedd Byd-eang († – mae'r amodau'n berthnasol – gweler tudalen 175)	Blwyddyn Sylfeun	Darpariaeth ac Ysoporiaethau cyfrwng Cymreog	Cyfleoedd Lleoliad Gwraith neu Interniaeth	Cynigion Cyd-destunol
Daearyddiaeth	ABB-BBB gan gynnwys Daearyddiaeth neu bwnc cysylltiedig	32 gan gynnwys 5 ar Lefel Uwch mewn Daearyddiaeth	BTEC: DDM mewn unrhyw bwnc yn ogystal â Gradd B ar Safon Uwch mewn Daearyddiaeth	Cymraeg/ Saesneg a Mathemateg gradd C o leiaf	Cynllun 4 blynedd: Opsiwn i dreulio Blwyddyn Dramor Mae cyrsiau maes yn Alpau Awstria, Vancouver, Efrog Newydd, Berlin, Mallorca, Borneo Malaysia a'r Mynyddoedd Himalaya India ar gael Rhaglenni Haf Cer i: abertawe.ac.uk/mynd-yn-fyd-eang/cyfleoedd-byd-eang	Oes – gweler tudalennau 58-63			
Daearyddiaeth a Gwyddor Gwybodaeth Ddaearyddol	ABB-BBB gan gynnwys Daearyddiaeth neu bwnc cysylltiedig	32 yn gyffredinol gan gynnwys 5 ar Lefel Uwch mewn Daearyddiaeth	BTEC: DDM mewn unrhyw bwnc yn ogystal â Gradd B ar Safon Uwch mewn Daearyddiaeth	Cymraeg/ Saesneg a Mathemateg gradd C o leiaf	Mae cyrsiau maes yn Alpau Awstria, Vancouver, Efrog Newydd, Berlin, Mallorca, Borneo Malaysia a'r Mynyddoedd Himalaya India ar gael Rhaglenni Haf Cer i: abertawe.ac.uk/mynd-yn-fyd-eang/cyfleoedd-byd-eang	Oes – gweler tudalennau 58-63			
Economeg	ABB-BBB Nid oes eisiau cymhwyster Safon Uwch mewn Busnes, Economeg, Mathemateg na Chyfrifeg/Cyllid. Nid ydym yn ystyried Astudiaethau Cyffredinol	32-33	BTEC: DDM neu uwch	Cymraeg/ Saesneg a Mathemateg gradd C o leiaf	Cynllun 4 blynedd: Opsiwn i dreulio Blwyddyn Dramor Rhaglenni Haf Cer i: abertawe.ac.uk/mynd-yn-fyd-eang/cyfleoedd-byd-eang	Oes – gweler tudalennau 58-63			Oes – gweler tudalen we'r cwrs
Farmacoleg Feddygol	AAB-BBB gan gynnwys Cemeg ac un pwnc STEM arall ‡	33 gan gynnwys 6 ar Lefel Uwch mewn Cemeg ac un pwnc STEM arall ‡	BTEC: D*DD proffil Cemeg cryf yn hanfodol yn ogystal â phroffil dda yn yr ail bwnc STEM	Cymraeg/ Saesneg a Mathemateg gradd C o leiaf	Mae amrywiaeth o raglenni haf byd-eang ar gael – abertawe.ac.uk/mynd-yn-fyd-eang/cyfleoedd-byd-eang	Oes – gweler tudalennau 58-63			

‡ Mae pynciau STEM sy'n cael eu derbyn yn cynnwys Cemeg, Ffiseg, Mathemateg a Seicoleg

	Cynnig nodweddiadol Safon Uwch (neu gyfwerth)	Y Fagloriaeth Ryngwladol	Cynnig nodweddiadol arall	TGAU neu Gyfwerth	Cyfleoedd Byd-eang († – mae'r amodau'n berthnasol – gweler tudalen 175)	Cyfleoedd Lleoliad Gwraith neu Interniaeth	Ddarpariaeth ac Ysgolioniaethau gyfwrng Cymreig	Blwyddyn Sylfaen			
Fferylliaeth	<p>ABB-BBB gan gynnwys Cemeg ac un pwnc STEM arall †</p> <p>Bydd Bagloriaeth Cymru yn cael ei hystyried yn lle 3ydd cymhwyster Safon Uwch</p>	<p>32-34 gan gynnwys 6 ar Lefel Uwch mewn Cemeg a Lefel 5 ar Lefel Uwch mewn un pwnc STEM arall †</p>	<p>BTEC: DDD-DDM mewn Diploma Estynedig Lefel 3 yn ogystal ag o leiaf Gradd B mewn Safon Uwch Cemeg</p>	<p>Cymraeg/ Saesneg a Mathemateg gradd C o leiaf</p>	<p>Mae amrywiaeth o raglenni haf byd-eang ar gael – abertawe.ac.uk/mynd-yn-fyd-eang/cyfleoedd-byd-eang</p>	<p>Oes – gweler tudalennau 58-63</p>	<p>Rhywfaint o ddarpariaeth Gweler tudalen 30</p>	<p>Oes – gweler tudalen we'r cwrs</p>			
Ffilm a Diwylliant Gweledol	<p>BBB</p>	<p>32</p>	<p>BTEC: DDM-DMM</p>		<p>Cynllun 4 blynedd gyda Blwyddyn mewn Diwydiant: Opsiwn i dreulio Semester Dramor</p> <p>Cynllun 4 blynedd: Opsiwn i dreulio Blwyddyn Dramor</p> <p>Cynllun 3 blynedd: Opsiwn i dreulio Semester Dramor</p> <p>Rhaglenni Haf Cer i: abertawe.ac.uk/mynd-yn-fyd-eang/cyfleoedd-byd-eang</p>	<p>Oes – gweler tudalen we'r cwrs</p>	<p>O leiaf 80 credyd Gweler tudalen 30</p>				
Ffiseg	<p>BSc: ABB-BBB gan gynnwys Mathemateg a Ffiseg</p> <p>MPhys: AAB-ABB gan gynnwys Mathemateg a Ffiseg</p>	<p>BSc: 32 yn gyffredinol gan gynnwys 5 ar Lefel Uwch mewn Mathemateg a Ffiseg</p> <p>MPhys: 34 yn gyffredinol gan gynnwys 6 ar Lefel Uwch mewn Mathemateg a Ffiseg</p>		<p>Cymraeg/ Saesneg a Mathemateg gradd C o leiaf</p>	<p>BSc Cynllun 4 blynedd: Opsiwn i dreulio Blwyddyn Dramor</p> <p>MPhys: Opsiwn i dreulio semester ym Mhrifysgol Houston.</p> <p>Rhaglenni Haf Cer i: abertawe.ac.uk/mynd-yn-fyd-eang/cyfleoedd-byd-eang</p>	<p>Oes – gweler tudalennau 58-63</p>	<p>Rhywfaint o ddarpariaeth Gweler tudalen 30</p>	<p>Oes – gweler tudalen we'r cwrs</p>			
Geneteg	<p>BSc: AAB-BBB gan gynnwys Bioleg ac un pwnc STEM arall, Cemeg fel arfer †</p> <p>MSci: AAB gan gynnwys Bioleg ac un pwnc STEM arall, Cemeg fel arfer †</p>	<p>BSc: 32-34 gan gynnwys 6 ar Lefel Uwch mewn Bioleg ac un pwnc STEM arall, Cemeg fel arfer †</p> <p>MSci: 34 gan gynnwys 6 ar Lefel Uwch mewn Bioleg ac un pwnc STEM arall, Cemeg fel arfer †</p>	<p>BSc: BTEC DD yn ogystal â gradd B ar Safon Uwch mewn Bioleg</p>	<p>Cymraeg/ Saesneg a Mathemateg gradd C o leiaf</p>	<p>Mae amrywiaeth o raglenni haf byd-eang ar gael – abertawe.ac.uk/mynd-yn-fyd-eang/cyfleoedd-byd-eang</p>	<p>Oes – gweler tudalennau 58-63</p>	<p>O leiaf 40 credyd Gweler tudalen 30</p>				

† Mae pynciau STEM sy'n cael eu derbyn yn gynnwys Cemeg, Ffiseg, Mathemateg a Seicoleg

	Cynnig nodweddiadol Safon Uwch (neu gyfwerth)	Y Fagloriaeth Ryngwladol	Cynnig nodweddiadol arall	TGAU neu Gyfwerth	Cyfleoedd Byd-eang († – mae'r amodau'n berthnasol – gweler tudalen 175)	Blwyddyn Sylfaen	Darpariaeth ac Ysgolion Cymreog	Cyfleoedd Lleoliad Gwaith neu Interniaeth	Ynionig Cyt-ddestunol
Geneteg Feddygol	BSc: AAB-BBB gan gynnwys Bioleg ac un pwnc STEM arall, Cemeig fel arfer ‡ MSci: AAB gan gynnwys Bioleg ac un pwnc STEM arall, Cemeig fel arfer ‡	BSc: 32-34 gan gynnwys 6 ar Lefel Uwch mewn Bioleg ac un pwnc STEM arall, Cemeig fel arfer ‡ MSci: 34 gan gynnwys 6 ar Lefel Uwch mewn Bioleg ac un pwnc STEM arall, Cemeig fel arfer ‡	BSc: BTEC DD yn ogystal â gradd B ar Safon Uwch mewn Bioleg	Cymraeg/Saesneg a Mathemateg gradd C o leiaf	Mae amrywiaeth o raglenni haf byd-eang ar gael – abertawe.ac.uk/mynd-yn-fyd-eang/cyfleoedd-byd-eang	Oes – gweler tudalennau 58-63	O leiaf 40 credyd Gweler tudalen 30		
Geoyddoniaeth Amgylcheddol	ABB-BBB gan gynnwys Daearyddiaeth neu bwnc cysylltiedig	BSc: 32 yn gyffredinol gan gynnwys 5 ar Lefel Uwch mewn Daearyddiaeth	BTEC: DDM mewn unrhyw bwnc yn ogystal â gradd B ar Safon Uwch mewn Daearyddiaeth	Cymraeg/Saesneg a Mathemateg gradd C o leiaf	Mae cyrsiau maes yn Alpau Awstria, Vancouver, Mallorca, Borneo Malaysia a'r Mynyddoedd Himalaya India ar gael Rhaglenni Haf Cer i: abertawe.ac.uk/mynd-yn-fyd-eang/cyfleoedd-byd-eang	Oes – gweler tudalennau 58-63	O leiaf 40 credyd Gweler tudalen 30	Oes – gweler tudalen we'r cwrs	
Gofal Mamolaeth	Er nad oes unrhyw ofnion mynediad penodol, bydd angen i ti ddangos dealltwriaeth o ofal mamolaeth a dy allu ac ymrwymiad i astudio ar y lefel hon		Mae'n rhaid i ti fod yn 18 oed neu'n hyn a dylet gyflwyno dy gais yn uniongyrchol i'r Ysgol lechyd a Gofal Cymdeithasol. Rhaid llenwi ffurflen gais a'i chyflwyno gyda datganiad ategol 500 gair. Gwna gais yn uniongyrchol i'r Ysgol lechyd a Gofal Cymdeithasol: chhsadmissions@abertawe.ac.uk		Mae amrywiaeth o raglenni haf byd-eang ar gael – abertawe.ac.uk/mynd-yn-fyd-eang/cyfleoedd-byd-eang			Oes – gweler tudalen we'r cwrs	
Gwaith Cymdeithasol	BCC	30-32	Mynediad i Addysg Uwch: Am broffil Rhagoriaeth a Theilyngdod cysyllta ag astudio@abertawe.ac.uk BTEC: DDM Bydd angen o leiaf 455 awr o waith gofal cymdeithasol uniongyrchol neu brofiad gwirfoddol arnat ar adeg y cais	O leiaf 5 TGAU A*- C gan gynnwys Cymraeg/Saesneg, Mathemateg neu gymwysterau Sgiliau Allweddol 2	Mae amrywiaeth o raglenni haf byd-eang ar gael – abertawe.ac.uk/mynd-yn-fyd-eang/cyfleoedd-byd-eang		O leiaf 40 credyd Gweler tudalen 30	Oes – gweler tudalen we'r cwrs	
Gwleidyddiaeth	BBB	32	BTEC: DDM-DMM	Cymraeg/Saesneg gradd C o leiaf	Cynllun 4 blynedd: Opsiwn i dreulio Blwyddyn Dramor Cynllun 3 blynedd: Opsiwn i astudio Semester Dramor Rhaglenni Haf Cer i: abertawe.ac.uk/mynd-yn-fyd-eang/cyfleoedd-byd-eang	Oes – gweler tudalennau 58-63		Oes – gweler tudalen we'r cwrs	

‡ Mae pynciau STEM sy'n cael eu derbyn yn gynnwys Cemeig, Ffiseg, Mathemateg a Seicoleg

	Cynrig nodweddiadol Safon Uwch (neu gyfwerth)	Y Fagloriaeth Ryngwladol	Cynrig nodweddiadol arall	TGAU neu Gyfwerth	Cyfluoedd Byd-eang († – mae'r amodau'n berthnasol – gweler tudalen 175)	Blwyddyn Sylfaen	Derpariaeth ac Ysgolion aethau gyfrwng Cymraeg	Cyfluoedd Lleoliad Gwath neu Internetaeth	Cynigion Cyd-destunol
Gwyddor Actiwaraid	ABB-BBB gan gynnwys Mathemateg	32 gan gynnwys 5 ar Lefel Uwch mewn Mathemateg		Cymraeg/ Saesneg a Mathemateg gradd C o leiaf	Cynllun 4 blynedd: Opsw'n i dreulio Blwyddyn Dramor Rhaglenni Haf Cer i: abertawe.ac.uk/mynd-yn-fyd-eang/cyfluoedd-byd-eang	Oes – gweler tudalenau 58-63		Oes – gweler tudlen we'r cwrs	
Gwyddor yr Amgylchedd a'r Argyfwng Hinsawdd	ABB-BBB gan gynnwys un o'r canlynol: Daearyddiaeth, Biolog, Gwyddor Amgylcheddol neu Ddaeareg	32 yn gyffredinol gyda 5 ar Lefel Uwch mewn Mathemateg	BTEC: DDM mewn unrhyw bwnc yn ogystal â Gradd B ar Safon Uwch mewn Daearyddiaeth	Cymraeg/ Saesneg a Mathemateg gradd C o leiaf	Mae amrywiaeth o raglenni haf byd-eang ar gael – abertawe.ac.uk/mynd-yn-fyd-eang/cyfluoedd-byd-eang	Oes – gweler tudlennau 58-63	O leiaf 40 credyd Gweler tudalen 30		
Gwyddor Barafeddygol	BBB byddai pynciau gwyddonol yn fanteisiol Bydd angen Gwiriad Datgelu a Gwahardd (DBS) a Gwiriad lechyd Galwedigaethol	32	Cynrig Nodweddiadol ar gyfer Mynediad i Addysg Uwch: 24 Rhagoriaeth, 18 Teilyngodod a 3 llwyddo BTEC: DDD Mae'n rhaid bod gen ti drwydded yrru lawn (categori B) â dim mwy na thri phwynt cosb arni. Bydd angen trwydded dros dro C1 erbyn dechrau'r cwrs	O leiaf 5 TGAU A*– C gan gynnwys Cymraeg/ Saesneg, Mathemateg a Gwyddoniaeth Ffisegol neu Ddyfarniad Gwyddoniaeth Ddwbl	Mae amrywiaeth o raglenni haf byd-eang ar gael – abertawe.ac.uk/mynd-yn-fyd-eang/cyfluoedd-byd-eang		Rhywbrint o ddatpariaeth Gweler tudlen 30	Oes – gweler tudlen we'r cwrs	Oes – gweler tudlen we'r cwrs
Gwyddor Chwaraeon ac Ymarfer Corff	AAB-BBB	32 gan gynnwys 4 ar Lefel Uwch neu 5 ar Lefel Safonol mewn laith Saesneg		Mae'r pynciau ag argymhellir: Gwyddoniaeth, Mathemateg, Addysg Gortfforal a Seicoleg	Cynllun 4 blynedd: Opsw'n i dreulio Blwyddyn Dramor Rhaglenni Haf Cer i: abertawe.ac.uk/mynd-yn-fyd-eang/cyfluoedd-byd-eang				
Gwyddor Gofal lechyd (Clywedeg)	BBB gan gynnwys Safon Uwch mewn Mathemateg, Biolog neu Gemeg Bydd angen Gwiriad Datgelu a Gwahardd (DBS) a Gwiriad lechyd Galwedigaethol	32	Cynrig Nodweddiadol ar gyfer Mynediad i Wyddoniaeth: Proffil Rhagoriaeth a Theilyngodod yn erbyn y rheolau cyfuno. Nid ydym yn derbyn Mynediad at Ofal lechyd neu Fynediad i Ofal lechyd a Nyrsio BTEC: DDD	O leiaf 5 TGAU A*– C gan gynnwys Cymraeg/ Saesneg, Gwyddoniaeth a Mathemateg	Mae amrywiaeth o raglenni haf byd-eang ar gael – abertawe.ac.uk/mynd-yn-fyd-eang/cyfluoedd-byd-eang			Oes – gweler tudlen we'r cwrs	Oes – gweler tudlen we'r cwrs
Gwyddor Gofal lechyd (Ffiseg, Radiotherapi, Ffiseg Ymbelydredd, Meddygaeth Niwclear)	BBB gan gynnwys Mathemateg neu Ffiseg Bydd angen Gwiriad Datgelu a Gwahardd (DBS) a Gwiriad lechyd Galwedigaethol	32	Cynrig Nodweddiadol ar gyfer Mynediad i Wyddoniaeth: Proffil Rhagoriaeth a Theilyngodod yn erbyn y rheolau cyfuno. Nid ydym yn derbyn Mynediad at Ofal lechyd neu Fynediad i Ofal lechyd a Nyrsio BTEC: DDD	O leiaf 5 TGAU A*– C gan gynnwys Cymraeg/ Saesneg, Gwyddoniaeth a Mathemateg	Mae amrywiaeth o raglenni haf byd-eang ar gael – abertawe.ac.uk/mynd-yn-fyd-eang/cyfluoedd-byd-eang			Oes – gweler tudlen we'r cwrs	Oes – gweler tudlen we'r cwrs

	Cynnig nodweddiadol Safon Uwch (neu gyfwerth)	Y Fagloriaeth Ryngwladol	Cynnig nodweddiadol arall	TGAU neu Gyfwerth	Cyfleoedd Byd-eang († – mae'r amodau'n berthnasol – gweler tudalen 175)	Cyfleoedd Byd-eang († – mae'r amodau'n berthnasol – gweler tudalen 175)	Darlpariaeth ac Ysgriforiaethau cyfrwng Cymraeg	Blwyddyn Sylfaen	Cyfleoedd Lleoliad Gwraith neu Internetaeth	Cynigion Cyd-destunol	
Gwyddor Gofal lechyd (Ffisioleg Anadlu a Chysgu)	<p>BBB gan gynnwys Bioleg, Ffiseg neu Fathemateg</p> <p>Bydd angen Gwiriad Datgelu a Gwahardd (DBS) a Gwiriad lechyd Galwedigaethol</p>	32	Cynnig Nodweddiadol ar gyfer Mynediad i Wyddoniaeth: Proffil Rhagoriaeth a Theilyngdad yn erbyn y rheolau cyfuno. Nid ydym yn derbyn Mynediad at Ofal lechyd neu Fynediad i Ofal lechyd a Nyrsio BTEC: DDD	O leiaf 5 TGAU A*– C gan gynnwys Cymraeg/ Saesneg, Gwyddoniaeth a Mathemateg	Mae amrywiaeth o raglenni haf byd-eang ar gael – abertawe.ac.uk/mynd-yn-fyd-eang/cyfleoedd-byd-eang					Oes – gweler tudalen we'r cwrs	Oes – gweler tudalen we'r cwrs
Gwyddor Gofal lechyd (Ffisioleg Gardiaidd)	<p>BBB gan gynnwys Bioleg</p> <p>Bydd angen Gwiriad Datgelu a Gwahardd (DBS) a Gwiriad lechyd Galwedigaethol</p>	32	Cynnig Nodweddiadol ar gyfer Mynediad i Wyddoniaeth: Proffil Rhagoriaeth a Theilyngdad yn erbyn y rheolau cyfuno. Nid ydym yn derbyn Mynediad at Ofal lechyd neu Fynediad i Ofal lechyd a Nyrsio BTEC: DDD	O leiaf 5 TGAU A*– C gan gynnwys Cymraeg/ Saesneg, Gwyddoniaeth a Mathemateg	Mae amrywiaeth o raglenni haf byd-eang ar gael – abertawe.ac.uk/mynd-yn-fyd-eang/cyfleoedd-byd-eang					Oes – gweler tudalen we'r cwrs	Oes – gweler tudalen we'r cwrs
Gwyddor Gofal lechyd (Niwroffisioleg)	<p>BBB gan gynnwys Bioleg, Cemeg, Mathemateg neu Ffiseg</p> <p>Bydd angen Gwiriad Datgelu a Gwahardd (DBS) a Gwiriad lechyd Galwedigaethol.</p>	32	Cynnig Nodweddiadol ar gyfer Mynediad i Wyddoniaeth: Proffil Rhagoriaeth a Theilyngdad yn erbyn y rheolau cyfuno. Nid ydym yn derbyn Mynediad at Ofal lechyd neu Fynediad i Ofal lechyd a Nyrsio BTEC: DDD	O leiaf 5 TGAU A*– C gan gynnwys Cymraeg/ Saesneg, Mathemateg a Gwyddoniaeth Ffisegol neu Ddyfarniad Gwyddoniaeth Ddwbl	Mae amrywiaeth o raglenni haf byd-eang ar gael – abertawe.ac.uk/mynd-yn-fyd-eang/cyfleoedd-byd-eang					Oes – gweler tudalen we'r cwrs	Oes – gweler tudalen we'r cwrs
Gwyddor Gofal lechyd (Peirianeg Adsefydlu)	<p>BBB gan gynnwys Bioleg, Cemeg, Mathemateg neu Ffiseg</p> <p>Bydd angen Gwiriad Datgelu a Gwahardd (DBS) a Gwiriad lechyd Galwedigaethol</p>	32	Cynnig Nodweddiadol ar gyfer Mynediad i Wyddoniaeth: Proffil Rhagoriaeth a Theilyngdad yn erbyn y rheolau cyfuno. Nid ydym yn derbyn Mynediad at Ofal lechyd neu Fynediad i Ofal lechyd a Nyrsio BTEC: DDD	O leiaf 5 TGAU A*– C gan gynnwys Cymraeg/ Saesneg, Gwyddoniaeth a Mathemateg	Mae amrywiaeth o raglenni haf byd-eang ar gael – abertawe.ac.uk/mynd-yn-fyd-eang/cyfleoedd-byd-eang					Oes – gweler tudalen we'r cwrs	Oes – gweler tudalen we'r cwrs
Gwyddor Gofal lechyd (Peirianeg Feddygol)	<p>BBB gan gynnwys Ffiseg neu Fathemateg</p> <p>Bydd angen Gwiriad Datgelu a Gwahardd (DBS) a Gwiriad lechyd Galwedigaethol</p>	32	Cynnig Nodweddiadol ar gyfer Mynediad i Wyddoniaeth: Proffil Rhagoriaeth a Theilyngdad yn erbyn y rheolau cyfuno. Nid ydym yn derbyn Mynediad at Ofal lechyd neu Fynediad i Ofal lechyd a Nyrsio BTEC: DDD	O leiaf 5 TGAU A*– C gan gynnwys Cymraeg/ Saesneg, Gwyddoniaeth a Mathemateg	Mae amrywiaeth o raglenni haf byd-eang ar gael – abertawe.ac.uk/mynd-yn-fyd-eang/cyfleoedd-byd-eang					Oes – gweler tudalen we'r cwrs	Oes – gweler tudalen we'r cwrs

	Cynnig nodweddiadol Safon Uwch (neu gyfwerth)	Y Fagloriaeth Ryngwladol	Cynnig nodweddiadol arall	TGAU neu Gyfwerth	Cyfluoedd Byd-eang († – mae'r amodau'n berthnasol – gweler tudalen 175)	Blwyddyn Sylfeun	Ddarpariaeth ac Ysgolion/aeithau cyfrwng Cymraeg	Cyfluoedd Lleoliad Gwaith neu Interniaeth	Cymgion Cyd-destunol
Gwyddorau Meddygol Cymhwysol	AAB-ABB gan gynnwys Bioleg neu Gemeg ac o leiaf un pwnc STEM arall ‡	34 gan gynnwys 6 ar Lefel Uwch mewn Bioleg neu Gemeg ac un pwnc STEM arall ‡	BTEC: D*D*D Proffil Bioleg neu Gemeg cryf yn hanfodol yn ogystal â phroffil dda yn un pwnc STEM arall	Cymraeg/ Saesneg a Mathemateg gradd C o leiaf	Mae amrywiaeth o raglenni haf byd-eang ar gael – abertawe.ac.uk/mynd-yn-fyd-eang/cyfluoedd-byd-eang	Oes – gweler tudlennau 58-63	O leiaf 40 credyd Gweler tudalen 30		
Hanes	BBB	32	BTEC: DDM-DMM	Cymraeg/ Saesneg gradd C o leiaf	Cynllun 4 blynedd: Opsw'n i dreulio Blwyddyn Dramor Cynllun 3 blynedd: Opsw'n i dreulio Semester Dramor Rhaglenni Haf Cer 1: abertawe.ac.uk/mynd-yn-fyd-eang/cyfluoedd-byd-eang	Oes – gweler tudlennau 58-63	O leiaf 40 credyd Gweler tudalen 30	Oes – gweler tudlen we'r cwrs	
Hanes yr Henfyd Eifftoleg a Hanes yr Henfyd	BBB	32	BTEC: DDM-DMM	Cymraeg/ Saesneg gradd C o leiaf	Cynllun 4 blynedd: Opsw'n i dreulio Blwyddyn Dramor Cynllun 3 blynedd: Opsw'n i dreulio Semester Dramor Rhaglenni Haf Cer 1: abertawe.ac.uk/mynd-yn-fyd-eang/cyfluoedd-byd-eang	Oes – gweler tudlennau 58-63	Rhywfaint o ddarpariaeth Gweler tudalen 30	Oes – gweler tudlen we'r cwrs	
Hanes yr Henfyd a'r Oesoedd Canol	BBB	32	BTEC: DDM-DMM	Cymraeg/ Saesneg gradd C o leiaf	Cynllun 4 blynedd: Opsw'n i dreulio Blwyddyn Dramor Cynllun 3 blynedd: Opsw'n i dreulio Semester Dramor Rhaglenni Haf Cer 1: abertawe.ac.uk/mynd-yn-fyd-eang/cyfluoedd-byd-eang	Oes – gweler tudlennau 58-63	Rhywfaint o ddarpariaeth Gweler tudalen 30		
Iaith Saesneg, Ieithyddiaeth Gymhwysol a TESOL Llenyddiaeth Saesneg Llenyddiaeth Saesneg gydag Ysgrifennu Creadigol	BBB	32	BTEC: DDM-DMM	Cymraeg/ Saesneg gradd C o leiaf (ar gyfer graddau Llenyddiaeth Saesneg)	Cynllun 4 blynedd: Opsw'n i dreulio Blwyddyn Dramor Cynllun 3 blynedd: Opsw'n i dreulio Semester Dramor Rhaglenni Haf Cer 1: abertawe.ac.uk/mynd-yn-fyd-eang/cyfluoedd-byd-eang	Oes – gweler tudlennau 58-63	Rhywfaint o ddarpariaeth Gweler tudalen 30		
Iechyd a Gofal Cymdeithasol	BBB-BBC	30-32	Cynnig Nodweddiadol ar gyfer Mynediad i Addysg Uwch: 21 Rhagoriaeth, 18 Teilyngdod, 6 Llwyddo BTEC: DDM-DMM	O leiaf 5 TGAU A* – C gan gynnwys Cymraeg/ Saesneg a Mathemateg	Mae amrywiaeth o raglenni haf byd-eang ar gael – abertawe.ac.uk/mynd-yn-fyd-eang/cyfluoedd-byd-eang		Rhywfaint o ddarpariaeth Gweler tudalen 30	Oes – gweler tudlen we'r cwrs	
Iechyd Poblogaethau a Gwyddorau Meddygol	AAB-BBB gan gynnwys Bioleg	33 gan gynnwys 6 ar Lefel Uwch mewn Bioleg ac unrhyw bwnc arall	BTEC: D*DD proffil Bioleg cryf yn hanfodol	Cymraeg/ Saesneg a Mathemateg gradd C o leiaf	Mae amrywiaeth o raglenni haf byd-eang ar gael – abertawe.ac.uk/mynd-yn-fyd-eang/cyfluoedd-byd-eang	Oes – gweler tudlennau 58-63	O leiaf 40 credyd Gweler tudalen 30		

‡ Mae pynciau STEM sy'n cael eu derbyn yn cynnwys Cemeg, Ffiseg, Mathemateg a Seicoleg

	Cynrig nodweddiadol Safon Uwch (neu gyfwerth)	Y Fagloriaeth Ryngwladol	Cynrig nodweddiadol arall	TGAU neu Gyfwerth	Cyfluoedd Byd-eang († – mae'r amodau'n berthnasol – gweler tudalen 175)	Blwyddyn Sylfaen	Ddarpariaeth ac Ysgrifreolwyr Cymroeg	Cyfluoedd Lleoliad Gwaith neu Internetaeth	Cynigion Cyd-destunol
leithoedd Modern	BBB	32	BTEC: DDM-DMM	Cymraeg/ Saesneg gradd C o leiaf. TGAU mewn iaith dramor fodern yn ddymunol ond nid yw'n hanfodol	Cynllun 4 blynedd: byddi di'n treulio dy drydedd flwyddyn yn gweithio am dâl fel un o gynorthwyrwr iaith y British Council neu astudio mewn prifysgol partner. Mae hefyd cyfluoedd ar gael i wneud lleoliadau gwaith neu wirfoddoli. Cei gyfle yn America Lladin ar gyfer myfyrwyr Sbaeneg Rhaglenni Haf Cer i: abertawe.ac.uk/mynd-yn-fyd-eang/cyfluoedd-byd-eang	✓	O leiaf 80 credyd Gweler tudalen 30	Oes – gweler tudalen we'r cwrs	
leithoedd Modern, Cyfieithu a Chyfieithu ar y Pryd	BBB gan gynnwys o leiaf un Safon Uwch mewn leithoedd Tramor Modern	32 (gan gynnwys astudiaeth iaith)	BTEC: DDM-DMM (gan gynnwys unrhyw astudiaeth iaith berthnasol)	Cymraeg/ Saesneg gradd C o leiaf	Cynllun 4 blynedd: byddi di'n treulio'r drydedd flwyddyn dramor, yn astudio yn rhai o ysgolion cyfieithu enwocaf Ewrop.* Rhaglenni Haf Cer i: abertawe.ac.uk/mynd-yn-fyd-eang/cyfluoedd-byd-eang *Gall cyrchfannau sydd ar gael amrywio a gallant gael eu cyfyngu gan ffactorau allanol.		O leiaf 80 credyd Gweler tudalen 30	Oes – gweler tudalen we'r cwrs	
Marchnata	ABB-BBB Nid oes angen cymhwyster Safon Uwch mewn Busnes, Economeg, Mathemateg na Chyfrifeg/Cyllid. Nid ydym yn ystyried Astudiaethau Cyffredinol	32-33	BTEC: DDM neu uwch	Cymraeg/ Saesneg a Mathemateg gradd C o leiaf	Cynllun 4 blynedd: Opsiwn i dreulio Blwyddyn Dramor Rhaglenni Haf Cer i: abertawe.ac.uk/mynd-yn-fyd-eang/cyfluoedd-byd-eang	Oes – gweler tudalen 58-63	Rhywfaint o ddatpariaeth Gweler tudalen 30	Oes – gweler tudalen we'r cwrs	
Mathemateg	BSc: ABB-BBB gan gynnwys Mathemateg MMath: AAB-ABB gan gynnwys Mathemateg	BSc: 32 yn gyffredinol gan gynnwys 5 ar Lefel Uwch mewn Mathemateg MMath: 34 yn gyffredinol gan gynnwys 6 ar Lefel Uwch mewn Mathemateg	BSc: BTEC DDM mewn unrhyw bwnc yn ogystal â gradd B ar Safon Uwch mewn Mathemateg MMath: BTEC DDD mewn unrhyw bwnc yn ogystal â gradd B ar Safon Uwch mewn Mathemateg	Cymraeg/ Saesneg gradd C o leiaf	Cynllun 4 blynedd: Opsiwn i dreulio Blwyddyn Dramor Rhaglenni Haf Cer i: abertawe.ac.uk/mynd-yn-fyd-eang/cyfluoedd-byd-eang	Oes – gweler tudalen 58-63	Rhywfaint o ddatpariaeth Gweler tudalen 30	Oes – gweler tudalen we'r cwrs	
Meddygaeth I Raddedigion MBCh	2:1 (Gradd Baglor mewn unrhyw bwnc) GAMSAT: Mae'n rhaid i ymgeiswyr gwblhau GAMSAT cyn gwneud cais. Am fanylion llawn, gweler tudalen we'r cwrs		Teilyngdod neu ragoriaeth (sy'n gyfwerth â 2.1 neu gyntaf) mewn gradd meistr israddedig integredig Ail is (2.2) YN OGYSTAL Â Meistr Ôl-raddedig neu PhD Am fanylion llawn, gweler tudalen we'r cwrs	Cymraeg/ Saesneg a Mathemateg gradd C o leiaf	Mae cyfluoedd lleoli cyfinedig ar gael trwy raglen cyrciwlmw gan gynnwys cyswllt Abertawe-Gambia Rhaglenni Haf Cer i: abertawe.ac.uk/mynd-yn-fyd-eang/cyfluoedd-byd-eang		O leiaf 40 credyd Gweler tudalen 30	Oes – gweler tudalen we'r cwrs	

	Cynnig nodweddiadol (neu gyfwerth)	Y Fagloriaeth Ryngwladol	Cynnig nodweddiadol arall	TGAU neu Gyfwerth	Cyfluoedd Byd-eang († – mae'r amodau'n berthnasol – gweler tudalen 175)	Blwyddyn Sylfaen	Ddarpariaeth ac Ysgolion/aeithau gyfwrng Cymraeg	Cyfluoedd Lleoliad Gwaith neu Interniaeth	Cynigion Cyd-destunol
Newyddiaduraeth, Y Cyfryngau a Chyfathrebu	BBB	32	BTEC: DDM-DMM	Cymraeg/ Saesneg gradd C o leiaf	Cynllun 4 blynedd: Opsw'n i dreulio blwyddyn dramor Cynllun 3 blynedd: Opsw'n i dreulio semester dramor Rhaglenni Haf Cer 1: abertawe.ac.uk/mynd-yn-fyd-eang/cyfluoedd-byd-eang		O leiaf 40 credyd Gweler tudalen 30		Oes – gweler tudalen we'r cwrs
Myrsio – Anableddau Dysgu, Iechyd Meddwl, Oedolion a Phlant	BBB Cyrsiau sy'n gysylltiedig ag iechyd neu wyddoniaeth yn ddymunol. Bydd angen Gwiriad Datgelu a Gwahardd (DBS) a Gwiriad Iechyd Galwedigaethol	32	Cynnig Nodweddiadol ar gyfer Mynediad i Addysg Uwch: 24 Rhagoriaeth, 18 Teilyngdod, 3 Llwyddo BTEC: DDM	O leiaf 5 TGAU A*– C gan gynnwys Cymraeg/ Saesneg, Mathemateg neu Wyddoniaeth Ddwbl (neu bwnc gwyddoniaeth traddodiadol gan gynnwys Biolog, Cemeig neu Ffiseg)	Mae amrywiaeth o raglenni haf byd-eang ar gael – abertawe.ac.uk/mynd-yn-fyd-eang/cyfluoedd-byd-eang		O leiaf 40 credyd Gweler tudalen 30		Oes – gweler tudalen we'r cwrs
Osteopatheg	BBB gan gynnwys Addysg Gorfforol neu Wyddor Fiolegol	32	Cynnig Nodweddiadol ar gyfer Mynediad i Addysg Uwch: 27 Rhagoriaeth, 15 Teilyngdod, 3 Llwyddo BTEC: DDD	O leiaf 5 TGAU A*– C gan gynnwys Cymraeg/ Saesneg, Mathemateg neu Wyddoniaeth Biolegol neu Ddwbl	Mae amrywiaeth o raglenni haf byd-eang ar gael – abertawe.ac.uk/mynd-yn-fyd-eang/cyfluoedd-byd-eang				Oes – gweler tudalen we'r cwrs
Peirianeg (pob rhaglen gradd)	Pob cwrs (heblaw am Wyddor Deunyddiau a Pheirianeg): BEng: ABB-BBB (gan gynnwys Mathemateg) MEng: AAB (gan gynnwys Mathemateg) Gwyddor Deunyddiau a Pheirianeg: BEng: ABB-BBB MEng: AAB	BEng: 32 MEng: 34 gan gynnwys 5 ar Lefel Uwch neu 6 ar Lefel Safonol mewn 'Mathemateg: Dadansoddi ac Ymagweddau' neu 5 ar Lefel Uwch neu 7 ar Lefel Safonol mewn 'Mathemateg: Cymwysiadau a Dehongli' a 4 ar Lefel Uwch neu 5 ar Lefel Safonol mewn laith Saesneg	Os nad wyt wedi cwrrd â gofynion mynediad, ystyria'r Blwyddyn Sylfaen Integredig, gweler tudalennau 58-63 Diploma Estynedig BTEC MEng: D*D*D* BEng: D*D*D mewn pwnc perthnasol, a bydd gofynion graddau ar gyfer modiwlau penodol	Mae cynigion amrywiol yn dibynnu ar bynciau a astudiwyd. Mae ceisiadau'n cael eu hystyried yn unigol, gyda graddau TGAU, gradd pwnc Lefel UG yn cael eu hystyried	Cynllun 4 blynedd: Opsw'n i dreulio Blwyddyn Dramor Opsw'n Semester Dramor i Texas ar gyfer Awyrafod / Biofeddygol/Cemeig Rhaglenni Haf Cer 1: abertawe.ac.uk/mynd-yn-fyd-eang/cyfluoedd-byd-eang	Oes – gweler tudalennau 58-63	Rhywfaint o ddarpariaeth Gweler tudalen 30		Oes – gweler tudalen we'r cwrs
Polisi Cymdeithasol	BBB	32-33	Cynnig Nodweddiadol ar gyfer Mynediad i Addysg Uwch: 27 Rhagoriaeth, 15 Teilyngdod, 3 Llwyddo BTEC: DDM	O leiaf 5 TGAU A*– C gan gynnwys Cymraeg/ Saesneg a Mathemateg	Mae amrywiaeth o raglenni haf byd-eang ar gael – abertawe.ac.uk/mynd-yn-fyd-eang/cyfluoedd-byd-eang	Oes – gweler tudalennau 58-63	O leiaf 40 credyd Gweler tudalen 30		Oes – gweler tudalen we'r cwrs

	Cynnig nodweddiadol Safon Uwch (neu gyfwerth)	Y Fagloriaeth Ryngwladol	Cynnig nodweddiadol arall	TGAU neu Gyfwerth	Cyfleoedd Byd-eang († – mae'r amodau'n berthnasol – gweler tudalen 175)	Blwyddyn Sylfaen	Ddarpariaeth ac Ysgriforiaethau cyfrwng Cymraeg	Cyfleoedd Lleoliad Gwraith neu Internetaeth	Yngionion Cydd-destunal
Rheoli Busnes	ABB-BBB Nid oes angen cymhwyster Safon Uwch mewn Busnes, Economeg, Mathemateg na Chyfrifeg/Cyllid. Nid ydym yn ystyried Astudiaethau Cyffredinol	32-33	BTEC: DDM neu uwch	Cymraeg/Saesneg a Mathemateg gradd C o leiaf	Cynllun 4 blynedd: Opsiwn i dreulio Blwyddyn Dramor Rhaglenni Haf Cer i: abertawe.ac.uk/mynd-yn-fyd-eang/cyfleoedd-byd-eang	Oes – gweler tudalennau 58-63	Rhywfaint o ddatpariaeth Gweler tudalen 30	Oes – gweler tudalen we'r cwrs	
Seicoleg	AAB-BBB Os wyt ti wedi astudio Bioleg, Cemeq, Mathemateg, Ffiseg neu Seicoleg ar Safon Uwch y cynnig nodweddiadol fydd: ABB	Anrhydedd Sengl: 33-34 Cydanrhydedd: 32-33	Cynnig Nodweddiadol ar gyfer Mynediad i Addysg Uwch: 27 Rhagoriaeth a 15 Teilyngdod BTEC: DDD-DDM	O leiaf 5 TGAU A*– C gan gynnwys Cymraeg/Saesneg a Mathemateg	Mae amrywiaeth o raglenni haf byd-eang ar gael – abertawe.ac.uk/mynd-yn-fyd-eang/cyfleoedd-byd-eang	Oes – gweler tudalennau 58-63	Gweler tudalen 30		
Sŵoleg	B5c: ABB-BBB gan gynnwys Bioleg neu Fioleg Ddynol	Llwyddo gyda 32 yn gyffredinol gan gynnwys 5 ar Lefel Uwch mewn Bioleg	Os nad wyt ti'n cwrrd â'r gofynion mynediad, gelli gael dy ystyried am y Flwyddyn Sylfaen Integredig, gweler tudalennau 58-63 BTEC: DDD Cymwysterau BTEC a dderbynnir: Gwyddoniaeth Gymhwysol Cynaliadwyedd Amgylcheddol Rheoli Cefn Gwlad	Cymraeg/Saesneg a Mathemateg gradd C o leiaf	Cynllun 4 blynedd: Opsiwn i dreulio Blwyddyn Dramor Mae cyrsiau maes ym Sikkim, y Mynyddoedd Himalaya India a Borneo ar gael Rhaglenni Haf Cer i: abertawe.ac.uk/mynd-yn-fyd-eang/cyfleoedd-byd-eang	Oes – gweler tudalennau 58-63	Rhywfaint o ddatpariaeth Gweler tudalen 30	Oes – gweler tudalen we'r cwrs	
Therapi Galwedigaethol	BBB Cyrsiau sy'n gysylltiedig ag iechyd neu wyddoniaeth yn ddymunol. Bydd angen Gwiriad Datgelu a Gwahardd (DBS) a Gwiriad Iechyd Galwedigaethol	32	Cynnig Nodweddiadol ar gyfer Mynediad i Addysg Uwch: 24 Rhagoriaeth, 18 Teilyngdod, 3 Llwyddo BTEC: DDM	O leiaf 5 TGAU A*– C gan gynnwys Cymraeg/Saesneg, Mathemateg a Gwyddoniaeth Ddwbl (neu bwnc gwyddoniaeth traddodiadol fel Bioleg, Cemeq neu Ffiseg)	Mae amrywiaeth o raglenni haf byd-eang ar gael – abertawe.ac.uk/mynd-yn-fyd-eang/cyfleoedd-byd-eang			Oes – gweler tudalen we'r cwrs	Oes – gweler tudalen we'r cwrs
Troseddeg	ABB-BBB	32	BTEC: DDM mewn pwnc cysylltiedig		Cynllun 4 blynedd: Opsiwn i dreulio Blwyddyn Dramor Mae amrywiaeth o raglenni haf byd-eang ar gael – abertawe.ac.uk/mynd-yn-fyd-eang/cyfleoedd-byd-eang			Oes – gweler tudalen we'r cwrs	

	Cynnig nodweddiadol Safon Uwch (neu gyfwerth)	Y Fagloriaeth Ryngwladol	Cynnig nodweddiadol arall	TGAU neu Gyfwerth	Cyfluoedd Byd-eang († – mae'r amodau'n berthnasol – gweler tudalen 175)	Blwyddyn Sylfaen	Deiparriaeth ac Ysgoloriaethau gyfrwng Cymraeg	Cyfluoedd Lleoliad Gwaith neu Interniaeth	Ymgion Cyd-destunol
Twristiaeth	ABB-BBB Nid oes angen cymhwyster Safon Uwch mewn Busnes, Economeg, Mathemateg na Chyfrifeg/Cyllid Nid ydym yn ystyried Astudiaethau Cyffredinol	32-33	BTEC: DDM neu uwch	Cymraeg/ Saesneg a Mathemateg gradd C o leiaf	Cynllun 4 blynedd: Opsw'n i dreulio Blwyddyn Dramor Rhaglenni Haf Cer i: abertawe.ac.uk/mynd-yn-fyd-eang/cyfluoedd-byd-eang	Oes ar gyfer llwybr busnes yn unig – gweler tudlennau 58-63	Rhywfaint o ddarpariaeth Gweler tudlen 30	Oes – gweler tudalen we'r cwrs	
Y Dyniaethau (Rhan-amser)	Nid oes angen cymwysterau ffurfiol arnat gan ein bod yn ystyried pob cais yn ôl eu rhinwedd.		Mae'n bosibl defnyddio credydau lefel israddedig blaenorol neu ddysgu blaenorol y byddwn yn ystyried eu bod yn briodol a pherthnasol. Bydd angen i ti fynychu cyfweiliad a chyflwyno datganiad personol o ryw 500 o eiriau.		Mae amrywiaeth o raglenni haf byd-eang ar gael – abertawe.ac.uk/mynd-yn-fyd-eang/cyfluoedd-byd-eang				
Y Gyfraith	AAB-BBB neu gyfwerth	32	BTEC: DDM mewn pwnc cysylltiedig		Mae pob gradd y gyfraith sy'n gymwys yn cynnwys dewis i astudio yn un o'n sefydliadau partner rhwng dy ail a dy flwyddyn olaf		O leiaf 40 credyd Gweler tudlen 30	Oes – gweler tudlen we'r cwrs	
Ymarfer yr Adran Lawdriniaethau	BBC Cyrsiau sy'n gysylltiedig ag iechyd neu wyddoniaeth yn ddymunol. Bydd angen Gwiriad Datgelu a Gwahardd (DBS) a Gwiriad Iechyd Galwedigaethol	30	Cynnig Nodweddiadol ar gyfer Mynediad i Addysg Uwch: 24 Rhagoriaeth, 6 Teilyngdod, 15 Llwyddo BTEC: DDM	O leiaf 5 TGAU A*–C gan gynnwys Cymraeg/ Saesneg, Mathemateg a Gwyddoniaeth Ddwbl (neu bwnc gwyddoniaeth traddodiadol fel Bioleg, Cemeq neu Ffiseg)	Mae amrywiaeth o raglenni haf byd-eang ar gael – abertawe.ac.uk/mynd-yn-fyd-eang/cyfluoedd-byd-eang			Oes – gweler tudlen we'r cwrs	Oes – gweler tudlen we'r cwrs

NODER

† Nid yw cofrestru ar raglen a chanddi semester neu flwyddyn dramor yn gwarantu dy semester neu flwyddyn dramor. Mae nifer cyfyngedig o leoedd ac maent yn dibynnu ar broses dethol gystadleuol. Os nad wyt ti'n sicrhau lleoliad dramor am semester neu flwyddyn, cei dy drosglwyddo i fersiwn cyffredin dy gynllun gradd heb semester neu flwyddyn dramor. Bydd angen i ti fodloni isafswm gofynion academiaidd er mwyn cymryd rhan mewn rhaglen sy'n cynnwys semester neu flwyddyn dramor. Gall cyrchfannau a chostau sy'n gysylltiedig â'r rhaglen amrywio a gallant gael eu cyfyngu gan ffactorau allanol, megis cyfyngiadau teithio a lleoedd mewn prifysgolion partner. Am ragor o wybodaeth, cer i:

 abertawe.ac.uk/mynd-yn-fyd-eang

Rydym yn derbyn Diploma Fagloriaeth Cymru Uwch. Mae'r gofynion ar gyfer Safon Uwch lle gelli roi'r un radd heb fod yn bwnc penodol ar gyfer gradd Craidd Bagloriaeth Cymru Uwch.

Rydym yn derbyn TGAU Cymraeg Iaith Gyntaf fel cymhwyster cyfwerth i TGAU Saesneg ar gyfer pob rhaglen.

Gwiria dudalennau'r cyrsiau unigol ar ein gwefan am feini prawf mwy diweddar, a manwl a phenodol i bwnc, gan gynnwys y pynciau ag argymhellir:

 abertawe.ac.uk/israddedig/cyrsiau

Mynegai

ABERTAWA A'R RHANBARTH **04**

ACADEMI HYWEL TEIFI **30**

ASTUDIO A CHYMDEITHASU TRWY
GYFRWNG Y GYMRAEG **32**

ASTUDIO A GWEITHIO DRAMOR **36, 162-175**

BARN EIN MYFYRWYR **20**

BEICIAU SANTANDER **20**

BLWYDDYN SYLFAEN **58-63**

CHWARAEON **40**

CYFLEUSTERAU AR GAMPWS
08-11, 27, 29, 39, 43-46

CYN-FYFYRWYR PRIFYSGOL ABERTAWA **18**

CYNALIADWYEDD **47**

CYRSIAU A-Y **66-160**

DIWRNODAU AGORED **56**

DIWYDIANT, LLEOLIADAU GWAITH
AC INTERNIAETHAU **16**

DYSGU AC ADDYSGU **14**

FFIOEDD, CYLLID A CHYLLIDEBU **48**

GWIRFODDOLI **47**

GYRFAOEDD A CHYFLOGADWYEDD **16**

LLES A CHYMORTH MYFYRWYR **28**

LLETY **24**

MAPIAU'R CAMPWS **08, 10**

RHIENI A GWARCHEIDWAID **52**

SUT I WNEUD CAIS **54-57**

SUT RYDYM YN DEWIS EIN MYFYRWYR **55**

TEITHIO A CHLUDIANT **08, 10**

UNDEB Y MYFYRWYR **38**

YMCHWIL **12**

YSGOLORIAETHAU A BWRSARIAETHAU
33, 49

Mae'r neges ganlynol yn cynnwys gwybodaeth bwysig iawn. Argraffwyd y prosbectws hwn yng ngwanwyn 2023. Mae'n cynnwys gwybodaeth am y rhaglenni israddedig y mae Prifysgol Abertawe'n bwriadu eu darparu i fyfyrwyr a fydd yn dechrau eu hastudiaethau prifysgol yn hydref 2024. Rydym wedi gwneud pob ymdrech resymol i sicrhau bod y gwasanaethau (gan gynnwys y rhaglenni) a ddisgrifir yn y prosbectws hwn yn gywir ar ddyddiad ei chyhoeddi. Fodd bynnag, efallai bydd angen rhai newidiadau ar, er enghraifft, raglenni, cyflwyno'r addysgu, lleoliadau astudio, cyfleoedd a chyrchfannau rhyngwladol, cyfleusterau neu ffioedd, oherwydd rhesymau dilys ynghylch staffio, rhesymau ariannol, rheoleiddiol ac academaidd. Os bydd anghydfod diwydiannol, ffactorau allanol y tu hwnt i reolaeth y Brifysgol neu

ddeddfwriaeth a/neu Arweiniad y Llywodraeth yn amharu ar ei gallu presennol i ddarparu'r gwasanaethau (fel y rhai ar adeg cyhoeddi), bydd y Brifysgol yn ceisio cymryd pob cam rhesymol i leihau'r amharu ar y gwasanaethau. Mae'r wybodaeth yn y prosbectws hwn yn gywir ar adeg cyhoeddi, ond gall newid oherwydd y ffactorau a nodir uchod.

Byddwn bob amser yn ymdrechu i gadw newidiadau i leiafswm ac yn hysbysu darpar fyfyrwyr yn briodol. Caiff unrhyw newidiadau o ran yr wybodaeth yn y prosbectws hwn eu diweddarau'n chwarterol ar dudalennau gwe abertawe.ac.uk.

Rydym ni'n annog myfyrwyr i ymweld â'n gwefan i wirio am wybodaeth sydd wedi'i diweddarau yn y prosbectws hwn cyn gwneud cais.

Mae fformatau amgen, gan gynnwys copi print bras ar gael ar gais, cysyllta â:
creativeservices@abertawe.ac.uk

Cynhyrchwyd gan yr Adran Farchnata, Recriwtio a Rhyngwladol Prifysgol Abertawe

Dyluniad: Icon Creative Design,
iconcreativedesign.com

Mae Prifysgol Abertawe'n elusen gofrestredig.
Rhif: 1138342 © Prifysgol Abertawe 2023

ASTUDIO YN

Abertawe

AWR 

O GAERDYDD

2 AWR 

O ABERYSTWYTH

2 AWR 

O DDOC PENFRO

4 AWR 

O WRECSAM

4 AWR 

O FANGOR



Prifysgol
Abertawe
Swansea
University

 astudio@abertawe.ac.uk

 +44 (0)1792 295111

 abertawe.ac.uk

   @prifabertawe

 @PrifysgolAbertawe  @Prif_Abertawe



CADWA DY LE HEDDIW

 abertawe.ac.uk/diwrnodau-agored

*gwiria'r wefan am fanylion llawn, dyddiadau a fformat diwrnodau agored sydd ar ddod.

DIWRNODAU AGORED SYDD AR DDOD*

Dydd Sadwrn 17 Mehefin 2023

Dydd Sadwrn 16 Medi 2023
(Diwrnod Agored Gyrfaedd GIG)

Dydd Sadwrn 21 Hydref 2023

Dydd Sadwrn 11 Tachwedd 2023